



キラリやまもと!みんなの希望と笑顔が輝くまち

祝

平成



●今月の主な内容

- P 2 新坂元駅周辺地区の商業施設が
2月18日(木)にオープン
- P 4 町営住宅の管理方法が変わります
町から宮城県住宅供給公社へ
- P 9 やまもと産業広場
- P16 暮らしの情報
- P21 平成27年分 所得申告相談のお知らせ
- P22 平成28年4月採用
山元町臨時職員募集のお知らせ
- P26 街角アンテナ

「新たな門出に笑顔咲き誇る」

(関連記事P6)

～「チーム山元」心をひとつに～

山元町追悼式開催のご案内

東日本大震災の犠牲となられた方々を追悼するとともに、山元町の1日も早い復興・再生を誓う式典として、次により執り行います。

日時 3月11日(金) 14時30分～
会場 体育文化センター

※開催内容の詳細については、回覧チラシ・町ホームページ・りんごラジオ(80.7MHz)などでお知らせします。



☎ 総務課 ☎ 37-1111

マイナンバー「通知カード」が届きましたか

マイナンバーの「通知カード」がまだ手元に届いていない方は、左記のとおり、それぞれお問い合わせください。

○山下地区の方
町民生活課
☎ 37-11112

○坂元地区の方
坂元支所
☎ 38-03001

また、「通知カード」受取後、「個人番号カード」を申請された方については、カードが出来次第、通知します。

農業委員会委員選挙人名簿登録申請の廃止

農業委員会法の改正により、農業委員の選出方法が変更になりました。選挙制度が廃止されたことから、毎年1月1日現在の耕作面積と耕作日数について申請していた選挙人名簿への登録申請の手続きは、廃止になりましたのでお知らせします。

☎ 町民生活課 窓〇班
☎ 37-11117

被災者生活再建支援金(基礎支援金)の申請期間の再延長

被災者生活再建支援法施行令第4条第4項に基づき、東日本大震災に係る被災者生活再建支援金(基礎支援金)の申請期間が次のとおり再延長されました。

再延長する日数 12ヵ月(平成29年4月10日まで)

対象市町村 県内全市町村

再延長理由
○住宅の解体が相当数見込まれる中、解体業者の不足等により県内全域で解体工事が滞っている状況であり、今後も解体による申請が多く見込まれる状況であるため。
○住民票を移さずに一時避難をしている被災者や未申請世帯などへの支援制度の周知や申請奨励に時間を要するため。

☎ 被災者支援室
☎ 29-80003

新坂元駅周辺地区の商業施設が2月18日(木)にオープン

町では、“にぎわいあふれるコンパクトで質の高い市街地形成”を図るため、新坂元駅周辺の商業施設の誘致に取り組んでいます。

このうち、新坂元駅周辺地区において、公募で選定された「あぶくま総合(町内事業者) / ローソン」が建設を進めてきた「ローソン坂元駅前店」が、いよいよ2月18日(木)7時にオープンします。

オープンにあたっては、2月18日(木)～20日(土)までの3日間、オリジナル商品のセールや店頭青果市、地元協賛出店などのオープニングセールも開催されます。皆さん、ぜひご利用ください。

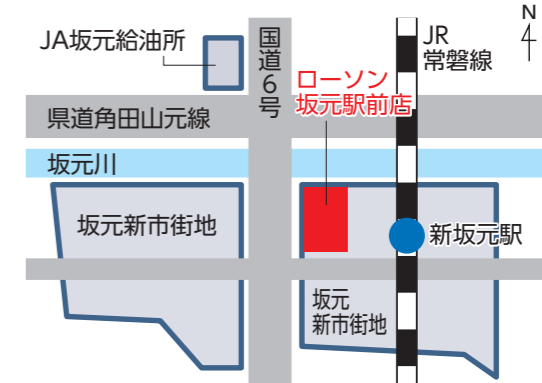

☎ 産業振興課 地域振興班 ☎ 37-1119

沿岸部の再生に向けて

県営山元東部地区農地整備事業の進捗状況

東日本大震災により壊滅的な被害を受けた本町沿岸部(山元東部地区)においては、混在する農地と宅地等の土地の再配置(整序化)を行い、生産性の高い土地とするため、県営農地整備事業に取り組んでいます。この事業は、地権者の代表である山元東部地区全体委員会の委員の方々により進められ、平成28年度末の工事完成を目指し、平成27年2月から実施可能な箇所から着手しています。



全体委員会の委員の皆さん

事業区域の見直し

これまで、地権者や耕作者の皆さんに事業参加の同意をいただきましたが、現在の場所で自主利用したい等の理由により、やむを得ず整備ができない区域があるため、事業実施区域の見直しを行っています。

換地のルール

工事前の土地から工事後の土地に所有権等の再分配を行うことを「換地」といいます。全体委員会において農地に関する換地を行う上でのルールである「換地設計基準」および「土地評価基準」が決定され、委員の皆さんによる評価作業が行われました。



土地の評価作業を行う委員と町職員

非農用地部会の設置

山元東部地区には、地区面積の3割にもおよぶ農用地以外の土地があります。これらの土地の換地や将来の利活用を検討するために、非農用地部会が設立され、事務局はまちづくり整備課(☎37-5111)が担うこととなりました。

今後の予定

工事が完了した農地や自主利用を希望する地権者への非農用地の仮の引き渡し(一時利用地の指定)は、12月に実施した意向調査に基づき、順次行う予定です。

☎ 農業基盤整備推進室 ☎ 29-8007

新規採用職員紹介

1月4日(月)、2人の新規採用職員に辞令が交付され、代表して、櫻井裕基さんが町長に対して宣誓を行いました。2人はそれぞれの課に配属され、「チーム山元」の一員として、復興まちづくりに取り組んでいます。



さくらい ひろき
櫻井 裕基
税務納税課
固定資産税班

- ①塩釜市
- ②ドライブ、料理
- ③少しでも早く仕事を覚え、正確かつ迅速な仕事ができるように一生懸命頑張ります。



かみなが しんや
神長 真也
保健福祉課
保険給付班

- ①角田市
- ②サッカー観戦、映画鑑賞
- ③町の復興のために、日々の仕事をいち早く覚え、頼られる職員になっていきたいです。



- ①出身地 ②趣味 ③抱負

心をひとつに

チーム山元

復興へのあゆみ

町内で行われたイベントや学校行事、町の出来事などを紹介します。

山元町交通指導隊出初式

1月8日(金)、中央公民館大ホールで交通指導隊出初式が挙行されました。

式にあたり、齋藤町長は「昨年を振り返ると、新山下駅周辺市街地の名称決定や山下第二小学校災害復旧工事の着工など、復興創生に向け大きく飛躍した年でした。しかし、町の発展に伴い、危惧されるのは、交通事故の発生です。交通指導隊の活躍に期待するとともに、亘理警察署や関係機関と連携し、より一層の交通安全対策に取り組んでまいります」と式辞を述べました。

交通指導隊の鈴木隊長は、昨年、町内で2件の死亡事故が発生したことを踏まえ、「このような現状において、交通指導隊に課せられた責務はますます

々す重大なものになっており、今後もより一層の交通安全指導の充実・強化に努めてまいります」と訓示を述べ、決意を新たにしました。



▲交通指導隊の皆さん

山元町消防出初式

1月10日(日)、身を切るような寒風が吹くなか、役場仮庁舎北側駐車場を会場に、平成28年消防出初式が挙行されました。

当日は、消防団員220人、婦人防火クラブ員80人が集結し、無火災・無災害の穏やかな1年となることを祈願しつつ、地域の安全を守る決意を新たにしました。

式にあたり、齋藤町長は「昨年は9月の関東・東北豪雨をはじめ、全国各地でゲリラ豪雨など局地的な大雨による災害が発生しており、有事の際における即応体制の確立が求められております。このような状況を踏まえ、町では、消防ポンプ積載車の更新を計画的に行うとともに、消防団組織の再編など、更なる消防力の強化を図っていきたく考えております。災害時において最も重要となるのは、地域の隅々まで状況を把握している消防団や婦人防火クラブ員の方々の組織力、地域防災力です。これまで

々以上に連携と結束を強められ、町民の安全・安心に向けて、なお一層のご尽力をお願いします」と式辞。

続いて、遠藤団長から「大震災を経て、町民の防災意識が高まっている今、消防団員に求められる町民の期待は非常に大きいものであり、更なる住民の生活安寧のため、いかなる事態においても即応できる体制を堅持し、より一層の消防技術の向上と練磨に努めることを期待します」と訓示があり、齋藤町長らとともに観閲を行いました。

この後、遠藤団長から各種消防功労者に対する表彰が行われたほか、消防団員による本番さながらの実地放水や婦人防火クラブ員による初期消火訓練が行われました。

式典の最後には、遠藤団長を先頭に、消防団員・婦人防火クラブ員による威風堂々たる分列行進が行われ、町を守る精鋭たちが心意気を示していました。



▲威風堂々たる分列行進をする消防団員たち



▲本番さながらの実地放水



▲婦人防火クラブ員による消火活動

町営住宅の管理方法が変わります 町から宮城県住宅供給公社へ

町営住宅(災害公営住宅を含む)入居者へ安全・安心で適正なサービスを提供するため、4月1日(金)から宮城県住宅供給公社に住宅管理の代行と併せて、家賃などの徴収事務を委託します。



主な管理代行内容

- 町営住宅の募集業務
- 家賃などの徴収業務
- 建物の修繕業務など

町が引き続き行う業務内容

- 家賃の決定に関する業務
- 法的措置等に関する業務
- 減免に関する事務など

管理代行制度の導入経緯

災害公営住宅が順次完成し入居が始まると、管理する住宅戸数が増加することから、これまでと同様の入居者へのサービス水準を維持することが難しくなります。また、災害公営住宅の中層集合住宅にはエレベーターや警報設備などが設置され、管理するには高度な機械設備の専門知識が必要になります。

こうしたことから、入居者の方々へ安全・安心で適正なサービスの提供と、利便性の向上を図るため管理代行制度を導入し、住宅管理の専門的なノウハウと高度な技術を持つ宮城県住宅供給公社に4月1日(金)から管理を代行させることになりました。

管理方法の変更によるメリット

- 家賃収納の金融機関が増え、コンビニエンスストアでも支払いができるようになります。
- 緊急修繕の連絡があった際には、24時間体制で対応します。
- 入居手続きなどの届出が郵送で可能です。
- ※手続きなど、入居者からの相談は今まで同様、まちづくり整備課でも対応します。

管理代行制度とは・・・

事業主体(山元町)以外の地方公共団体などが公営住宅および共同施設について管理の一部を事業主体に代わって行うことができるものであり、入居者の募集なども行うことができます。
実施主体・・・地方公共団体または地方住宅供給公社のみが管理代行を行うことができます。
対象施設・・・公営住宅法で規定される公営住宅およびその共同施設のみとなります。

管理代行・事務委託を開始する町営住宅(4月1日見込)

- 既存の町営住宅 140戸(藤田住宅、桜田住宅、合戦原住宅、名生東住宅、寺前住宅)
- 災害公営住宅 402戸(つばめの杜【新山下駅周辺地区】災害公営住宅、新坂元駅周辺地区災害公営住宅)
- 合計 542戸

管理代行・事務委託先

宮城県住宅供給公社 住宅管理部 総務課
仙台市青葉区上杉一丁目1番20号
☎022-261-6161(代表) FAX022-261-0831

☎まちづくり整備課 施設管理班 ☎37-5111

■滑走事故につながる
無謀運転の追放

1割のスピードダウン
2倍の車間距離
3分早めの出発

○車の運行前点検
運行前の点検を励行し、けん引ロープやブースターケーブルなど、アクシデンに対応する用具を携行しましょう。

○確実な滑り止め
早めにスタッドレスタイヤを装着しましょう。

○橋の上、トンネル出入り口、日陰部分は要注意
積雪・凍結が予想される橋の上、カーブ、交差点、トンネル出入り口、日陰部では、十分減速しましょう。ブラックアイスバーンでは、特に注意しましょう。

やま
こち山

こちら山元町駐在所



駐在さん通信

冬道の安全運転
1・2・3運動
12月1日(火)～
平成28年3月31日(木)



町内で行われたイベントや学校行事、町の出来事などを紹介します。



▲成人式実行委員の皆さん

▲教え子の新成人を祝おうと駆けつけた先生方

20年間の感謝の気持ちと新たな志を胸に



20歳の門出 「成人式」

平成27年度山元町成人式が1月10日(日)、中央公民館大ホールで開催されました。

今年の新成人は140人(男87人、女53人)で、このうち出席した128人が人生の新たな一歩を踏み出しました。

正午過ぎ、会場にはスーツやはかま姿の男性、色鮮やかな振袖をまとった女性が続々と集合し、思ひ出話に花を咲かせたり、互いの晴れ姿を撮影し合ったり、再会を喜び合いました。

式典では、齋藤町長が「これまでお世話になったご家族をはじめ、周囲の方々への感謝の気持ちを忘れずに、そして故郷を愛する心を大切に、これから大きく羽ばたかれることを心から願っています」と新成人にエールを送りました。

新成人代表の山田拓実さん(新浜区)と岩佐百華さん(花釜区)が「私たちは義務教育が始まると同時に

とり教育が始まった世代です。世間一般では、ゆとり世代はマイナスなイメージで捉えられがちですが、ゆとり教育を受けたからこそ、この考えや行動をとることができると思います。他の人の基準ではなく、自分の最大限の力を発揮し、これからは復興を担う一員として精進してまいります」と誓いの言葉を述べました。

式典終了後には、成人式実行委員の皆さんによるアトラクションが行われ、小中学校時代の思い出写真のスライドショーやサブライズゲストとして小中学校時代の恩師が登場し、当時の思い出話とともに新成人へのはなむけの言葉を贈ったほか、東北楽天ゴールデンイーグルスの松井裕樹選手、サンドウィッチマン、AKB48の皆さんからお祝いのビデオメッセージがスクリーンに流れると、会場内には新成人の大きな歓声や笑い声が響きわたりました。



やまもと産業広場

産業振興課
☎37-1119



ホッキーくん通信

いちご狩りがスタート!!

町内3カ所の観光いちご園のいちご狩り情報をお知らせします!!
今シーズンの営業は次のとおりです。ご家族やご友人と美味しいいちごを味わいに、ぜひご来園ください。

山元町農産物直売所「夢いちごの郷」 ☎37-1115

- 所在地 浅生原字下宮前94番地1
- 駐車場 約30台(大型バス駐車可)
- 品 種 とちおとめ
- 入園料 30分食べ放題(団体要予約)



3カ所とも「高設ベンチ式栽培」のハウスですので、小さなお子様からご年配の方まで、無理のない姿勢で楽しめます

期 間	大 人	子ども	開園日・開園時間
	小学4年生～	4歳～小学3年生	
2月1日(月)～5月5日(木)	1,500円	700円	毎日営業 10時～15時30分(15時最終受付)
5月6日(金)～6月上旬	1,300円	600円	

山元いちご農園 ☎37-4356

- 所在地 山寺字稲実60番地
- 品 種 とちおとめ、紅ほっぺ、もういっこ
- 駐車場 約100台(大型バス駐車可)
- 入園料 30分食べ放題(団体要予約)

期 間	大 人	子ども	開園日・開園時間
	7歳以上	4歳～6歳	
2月1日(月)～5月8日(日)	1,500円	700円	2月中 毎日営業 10時～15時30分(15時最終受付)
5月9日(月)～6月中旬	1,300円	500円	3月～6月 毎日営業 10時～16時30分(16時最終受付)

GRA イチゴワールド ☎37-9634

- 所在地 山寺字桜堤47
- 品 種 とちおとめ、もういっこ
- 駐車場 約60台(大型バス駐車可)
- 入園料 30分食べ放題(団体要予約)

期 間	大 人	子ども	開園日・開園時間
	10歳以上	4歳～9歳	
1月2日(土)～2月29日(月)	1,800円	900円	1月2日(土)～3月19日(土) 土・日・祝日のみ営業 10時～17時(16時半最終受付)
3月1日(火)～5月8日(日)	1,500円	700円	3月20日(日)～5月31日(火) 木曜日と金曜日の午前中を除く、平日・土・日・祝日営業 10時～17時(16時30分最終受付)
5月9日(月)～5月31日(火)	1,300円	600円	

☎ 産業振興課 地域振興班

町内で行われたイベントや学校行事、町の出来事などを紹介します。

ストレート合格大作戦

縁起物プロジェクト祈願祭

受験シーズンを目前に控え、山元・巨理両町内26の商店や企業が開発した合格祈願商品の祈願祭が、12月7日(月)に巨理神社で執り行われました。

このプロジェクトは、受験や部活など地域の子どもを応援しようと巨理山元商工会が昨年からの実施しているもので、巨理山元商工会会員の店主たちがオリジナル商品を「縁起物」として登録しました。

神社内には、「一念ホッキコロッケ」「ストレート合格!紅白きぶどう詰合せ&いちごしばりたてジュース」など縁起物商品が並べられ、福が舞い込むようにと願いを込



▲縁起物と店主たち



◀美味しくそうにブドウジュースを味わう坂元中学校の生徒たち

めて巨理神社の三品広明宮司が祈願しました。商工会の丸谷由郎会長は「昨年は、購入した方から合格の声が多く寄せられました。昨年以上の成果を上げられるよう応援したい」と話していました。

なお、縁起物の取り扱い店舗は、ダルマのポスターとのぼりが目印です。

また、巨理山元商工会は12月16日(水)、町内の中学3年生125人全員に合格祈願をした田所食品の果汁100%のブドウジュースを贈りました。坂元中学校の生徒たちは、高校合格を祈願し、ブドウジュースを美味しく味わっていました。

新生やまもとの実現に向け

新春賀詞交歓会

1月7日(木)、中央公民館大ホールを会場に、新春賀詞交歓会が開催され、町議会議員をはじめ、行政区長、町が委嘱する各種委員、各種団体や町内企業の代表者など、239人が集いました。

開会にあたり齋藤町長は、主な復興事業の進捗状況や今年の展望を述べるとともに、「町の復興・再生に向け芽吹きはじめた数々の希望の苗木がより確かな若木として成長し、復興の花が開花の時期を迎えつつあります。新たなステージに立った“新生やまもと”の実現に向け、町民の皆さまとともに、心ひとつに誠心誠意、粘り強く町政運営に取り組んでまいります」と今年の町政運営に対する強い決意を

を表明しました。

出席者の皆さんは、終始和やかな雰囲気の中、テーブルを囲んで名刺交換をしたり、自己紹介をしたりしながら、お互いの近況や今年の展望を大いに語りあうとともに、心新たに着実な復興まちづくりの進捗と今年1年の飛躍を誓いあいました。



◀活発な交流が行われました

夢実現に向け、新たなステージへ

齋藤恵太選手、ロアッソ熊本へ

昨季、J3リーグの福島ユナイテッドFCのFWとして、通算28試合に出場し、8得点を挙げる活躍を見せた齋藤選手(笠野区出身)が、持ち前のスピードと得点力が評価され、J2リーグのロアッソ熊本へ完全移籍しました。

齋藤選手に、新チームでの目標について何うと「まずは監督のやりたいことを理解し、試合に出

場することで、FWとして持ち味のスピードを全面に出し、得点にからんでいきたい」と新チームでの意気込みを話していました。

※齋藤選手の詳しい経歴については、本紙平成27年1月号をご覧ください



◀齋藤選手、これからの活躍も楽しみにしています!

味水さんは「以前は海外で電子工学の仕事をしてたのですが、帰国後、震災に遭い、その時に食の大切さをあらためて知りまし

た。味水さんは「以前は海外で電子工学の仕事をしてたのですが、帰国後、震災に遭い、その時に食の大切さをあらためて知りまし

産業振興課 農政班



いちごの香りが漂うハウス内で作業中の味水さん(左)と横山さん(右)



シリーズ 農業後継者育成事業③ いちご栽培は、新しい農業の体系

町では、若い力を活用した農業後継者の育成事業に取り組んでおり、現在町内のいちご栽培農家に、この事業を委託しています。事業所ごとにシリーズで研修している方々を紹介いたします。

今回は、山元いちご農園(株)の横山和久さん(巨理町在住)、味水隆廣さん(石巻市在住)の2人です。横山さんは「一家は米の兼業農家なのですが、同じ農業でも、今のいちご栽培は経営方式が違うのを実感しています。家族だけの経営ではなく、たくさんの人たちが必要になるので、まるで会社のような感じです。また、たくさんの人が働いている分、皆で息を合わせていかなければならないという難しさもあります」と新たな農業の形を実感しているようでした。



意見発表の部で最優秀賞を受賞した鈴木さん

若手農家の発表会

12月16日(水)、中央公民館で、山元町農村青少年クラブ主催の実績発表会が開催されました。

この実績発表会はクラブ員(町内営農者)が営農を行ううえで課題や問題点の解決に、成果のあった知識や技術を発表するものです。県内では、本町のクラブのみが唯一単独で発表会を実施するなど、活動が活発なことでも有名であり、クラブ員からはいちご栽培に

触れて感じたことや育苗期における葉面積の検証など、農業を営むうえでの経験が語られ、4人が入賞しました。なお、今回入賞したクラブ員は、巨理名取地区で開催

東北縦断自然歩道「みちのく潮風トレイル」

第1回ワークショップを開催!

みちのく潮風トレイルとは、青森県八戸市無島から福島県相馬市松川浦までを南北に縦断する700kmの長距離自然歩道で、地域の自然環境や暮らし、震災の痕跡、地域の方々との交流などを体感できる道です。



これは、環境省が森・川・海により育まれてきた自然環境と地域の暮らしを後世に伝え、自然の恵みと脅威を学び、活用しながら被災地域の復興に貢献することを目的に整備しているものです。

現在、みちのく潮風トレイルは、合計で約370kmが開通しており、東北各地や首都圏などから多くの方が訪れ、東北の「歩く旅」を楽しんでいます。全線開通は平成28年度末を予定しており、各地で路線検討が進められています。これに伴い、昨年12月19日(土)、各行政区の区長や山歩き愛好者など約30人が参加し、第1回ワークショップを開催しました。

ワークショップでは、町の魅力を話し合いながら路線の候補を地図に描きました。今後は、現地調査やワークショップでの意見を踏まえ、路線の検証を進めてまいります。

◆みちのく潮風トレイル公式サイト <http://www.env.go.jp/jishin/park-sanriku/trail/index.html>

◆Facebook「なすびが歩く みちのく潮風トレイル」
<https://www.facebook.com/nasubi.michinoku.trail/>

☎東北地方環境事務所 国立公園課 ☎022-722-2874

県庁ロビーで町の特産品を販売

1月12日(火)～15日(金)の4日間、農産物直売所「夢いちごの郷」が県庁ロビーで出店し、いちごなどの町の産農産物や農産加工品を販売しました。

ブースに並べた、たくさんの旬の新鮮野菜などが訪れた方の人気を集めました。

P R担当係長ホッキーくんは、多くの方に町の魅力を知ってもらうため、訪れた方に積極的に駆け寄り、観光パンフレットの配布や一緒に写真撮影をするなど、町のP Rや販売促進に汗をかいていました。そんなホッキーくんの一生懸命な姿が伝わったのか、なんと「村井知事」も応援にかけつけ、さらにブースが活気づき、多くの賑わいがありました。

今後もこのような機会を通じて、県内はもちろん全国に向け本町の特産品をP Rし、新たな販路拡大など、町の食産業の振興に取り組んでまいります。

出店者募集のお知らせ

来月も同じく県庁1階ロビーで、町の特産品の販売会を下記の通り実施します。

出店事業者を募集中です。出店希望の事業者は、産業振興課地域振興班までご連絡ください。

日時 3月22日(火)～25日(金)の3日間 10時～16時
出店料 無料

販売できる商品 町内に主たる事業所を有する事業者等の商品で、生鮮食品(乳飲料、生肉、鮮魚介類を除く)および加工品等の食品全般。

応募締切り 2月29日(月)

☎産業振興課 地域振興班



いちごや旬の野菜をP R



捕獲隊の皆さん

イノシシ捕獲隊

町では、イノシシによる農作物被害を減らすため、捕獲隊の皆さんに依頼をして駆除を行っています。捕獲隊長の岩佐長治さん(大平区)や隊員の皆さんにお話しを伺いました。

岩佐長治さんによると、イノシシの駆除は昭和58年ごろに始まり、捕獲隊としては平成10年から活動していたようです。一当時は、

数頭規模で里山に出没する程度で、猟犬を連れて1年で3頭くらいの駆除でした。現在は、人里に下りて田畑を荒らしており、集団で見かけることも多くなり

捕獲隊の方々は「イノシシにとって居心地のいい場所を作らないでほしい。例えば、イノシシの好物である作物を植えているのであれば防護柵や電気柵の設置、刈り取った雑草や果実、野菜くずなどをそのまま放置しないようにしてください」と町民の方々に注意を促していました。

なお、捕獲隊の方々が農を仕掛ける際は、皆さんの土地に立ち入ることがあります。皆さんの土地にご迷惑がかからないよう十分に注意するとともに、事前に声をかけておきましょう。ので、ご理解とご協力をお願いいたします。

☎産業振興課 農政班

○子ども会等の活動に貢献している
 ○自然保護活動に取り組んでいる
 ○学業およびスポーツ・文化芸術分野において、熱心な活動を行っている
 ○その他、他の模範となると認められる活動を行っている

参加費 無料
参加費 無料
生涯学習課



山元ポランティアサークル虹(YVC虹)
 山元ポランティアサークル虹(YVC虹)は町内の中学生・高校生から構成される、ジュニア・リーダーサークルです。ジュニア・リーダーとは、子どもたち



みんなで楽しく声を合わせて



どれだけ釣れるかな

山元ポランティアサークル虹(YVC虹)
内容 宮城県教育委員会が定める「ジュニア・リーダー研修」に基づきます
対象者 町内小学6年生、中学生および高校生20人程度
場所 中央公民館、勤労青少年ホーム
日時 3月25日(金)、26日(土)
生涯学習課

生涯学習コーナー

いつでも どこでも だれでも

山元町青少年輝きキラリ賞募集

推薦方法 生涯学習課・各公民館にある所定の推薦書に必要事項を記入し、事務局(生涯学習課)まで提出してください。
対象 町内在住および通学する児童生徒または団体
善行内容 社会参加活動・奉仕活動に積極的に取り組んでいる
対象 子ども会等の活動に貢献している
自然保護活動 に取り組んでいる
学業およびスポーツ・文化芸術分野 において、熱心な活動を行っている
その他、他の模範 となると認められる活動を行っている

推薦方法 生涯学習課・各公民館にある所定の推薦書に必要事項を記入し、事務局(生涯学習課)まで提出してください。
生涯学習課

早春の深山に登ろう!

山元町植物生調査会の方々をガイドに「早春の深山に登ろう」を開催します。
対象 町内小学5年生を対象としてインリーダー研修会を行います。学校や子ども会などのリーダー活動に興味・関心のある方の参加をお待ちしています。
日時 3月6日(日) 9時～
場所 中央公民館
対象者 町内小学5年生20人程度
内容 ピザ作り体験、危険予知トレーニングなど

山元町インリーダー講習会開催

町内の小学5年生を対象としてインリーダー研修会を行います。学校や子ども会などのリーダー活動に興味・関心のある方の参加をお待ちしています。
日時 3月6日(日) 9時～
場所 中央公民館
対象者 町内小学5年生20人程度
内容 ピザ作り体験、危険予知トレーニングなど

若い力集まれ! 山元町の未来のリーダー

と一同行動し、その活動を支える子どもたちのリーダーです。会員相互の交流はもちろんのこと、子ども会行事、地域活動などに積極的に参加し、町内外のさまざまな年代の方々と交流しています。

山元町ジュニア・リーダー初級研修会開催

町内の小学6年生および中学生・高校生を対象としてジュニア・リーダー初級研修会を行います。ジュニア・リーダー活動やポランティア活動に興味・関心のある方の参加をお待ちしています。
日時 3月25日(金)、26日(土)
場所 中央公民館、勤労青少年ホーム
対象者 町内小学6年生、中学生および高校生20人程度
内容 宮城県教育委員会が定める「ジュニア・リーダー研修」に基づきます
生涯学習課

問い合わせ

生涯学習課 中央公民館 37-5116
 勤労青少年ホーム 坂元公民館 38-0415
 歴史民俗資料館 37-0040
 ふるさと伝承館 37-0040
 体育文化センター 37-2919
 深山山麓少年の森 37-3150



上下水道事業所からのお知らせ



漏水の被害を最小限に食い止めましょう

水道は、凍結による破裂や老朽化などにより、漏水の危険性があります。ご家庭内なら、蛇口などの見える場所から床下に見えない部分まで、さまざまな場所から漏水する可能性があります。

漏水発見までに長い時間がかかると、漏れた水によって腐食やカビが発生したり、水道料金が高くなったりなど、大きな損害を受けてしまいます。

こまめに確認をして、漏水が発生したらすぐに修理しましょう。

漏水の確認方法と対処方法

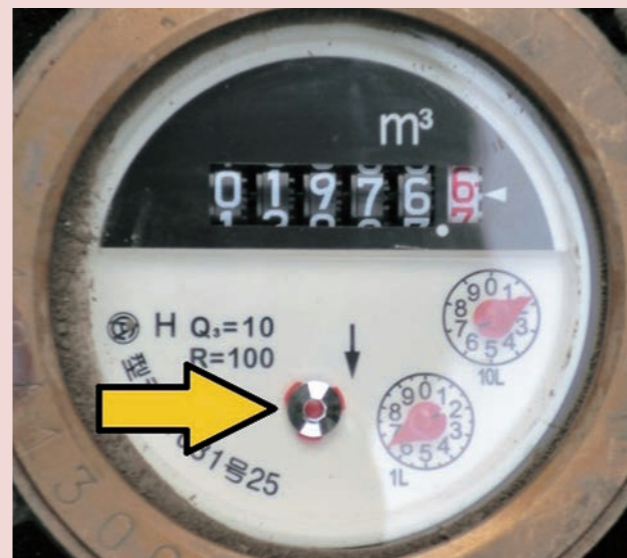

- ①全ての蛇口を閉めて、水を全く使っていない状態にします。このとき、トイレのタンクに水が流れていないこと、洗濯機等自動で給水する家電などを使っていないことも確認してください。蛇口から漏水している場合、パッキンを取り換えることで大部分が改善されます。パッキンはお近くのホームセンターなどでお求めください。
- ②メーターボックスを開けて、水道メーターの表示部を確認します。ふたの隙間に石などが詰まっている場合は、マイナスドライバーなどで取り除くと開けやすくなります。
- ③メーター表示部に、水が流れていることを示す部分があります。(写真黄色矢印・銀色の丸い部分) この部分は水が流れていると時計回りに回転しますので、回転が止まらない場合は、再度蛇口などを確認してください。
- ④水道を使っておらず、回転も止まらない場合、見つけにくい部分で漏水している可能性があります。調査や修理費用はお客様負担となりますので、お近くの町指定給水装置工事業者にご相談ください。

町指定給水装置工事業者は町のホームページ (<http://www.town.yamamoto.miyagi.jp/soshiki/16/4182.html>) で公開しています。

ご不明な点については、水道お客さまセンターまたは上下水道事業所にお問い合わせください。

☎ 水道お客さまセンター ☎ 37-1120
 上下水道事業所 庶務班 ☎ 29-4951

平日夜間初期救急診療事業開始から3年が経過しました

平成24年11月から、岩沼市・亶理町・山元町の1市2町で、岩沼市医師会、亶理郡医師会の先生方などの協力を得て、岩沼・亶理地区の平日夜間初期救急診療事業が始まり、3年が経過しました。

この事業は、総合南東北病院の診察室などを借り、平日の19時～22時まで診療を行うもので、開設当初から平成27年9月までの実績で、来院数が延べ2,400人を超えています。

初期救急医療体制の整備により、町民の安全安心を高めるとともに、重症患者を対象とする救急病院の負担軽減につながっています。

開設場所 総合南東北病院1階(夜間のみ開設)

受付時間 平日(祝日・お盆期間・年末年始を除く)の19時～21時30分

診察医師 岩沼市医師会および亶理郡医師会などの当番医

診療科目 内科・外科など、当番医師の専門を中心とした診療科目

※原則、小児科・眼科・歯科などは診療対象外です。

※全ての診療科目に対応できるわけではなく、当番医の専門外の病気などの場合は、他の医療機関の受診をお願いする場合があります。

受診についての注意事項

- ①平日夜間初期救急外来は、急な発熱などの救急患者を診療するものです。
- ②平日夜間初期救急外来の対象となるのは、自家用車やタクシーなどにより来所・受診できる方です。救急車で搬送される重症患者は対象外です。
- ③受付専用電話(070-6635-9454)に電話し、症状その他の状況を伝え、受診可能かどうか問い合わせの上、受診してください。

平日夜間初期救急診療事業年度別来院数

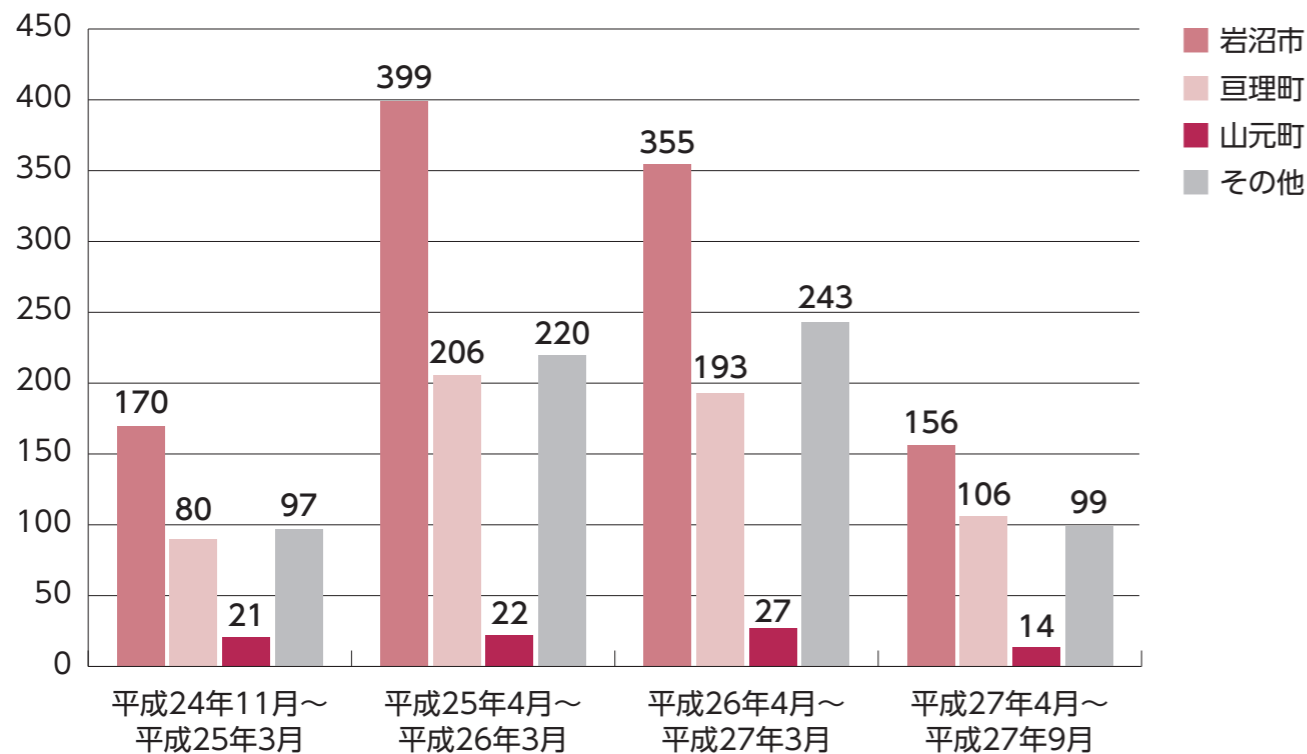

山元町の働き盛り世代の食生活の傾向は？

町では、働き盛り世代の食生活を明らかにするために、平成26年度に20～40代の男女150人を対象に「食生活調査」を実施しました。その結果、次の4つの傾向が分かりました。

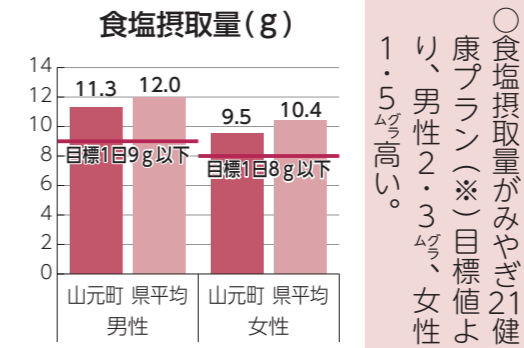

○食塩摂取量がみやぎ21健康プラン(※)目標値より、男性2.3g、女性1.5g高い。

○菓子類・嗜好飲料類(ジュース・アルコール類等)の摂取エネルギー量が男女とも多い。

○野菜摂取量が県の目標量と比較して男女とも不足している。

※みやぎ21健康プラン：宮城県健康増進計画

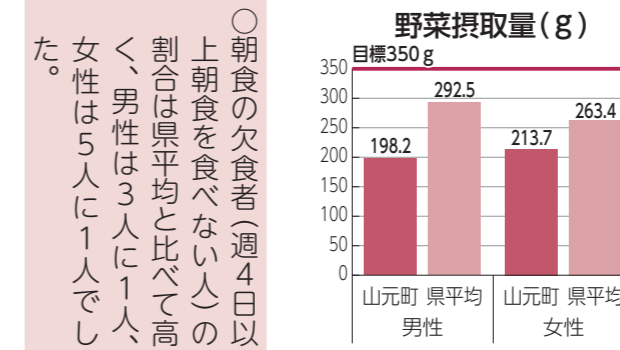

○朝食の欠食者(週4日以上朝食を食べない人)の割合は県平均と比べて高く、男性は3人に1人、女性は5人に1人でした。

①塩分の取りすぎに注意しましょう
男性に麺類の汁を全て飲む人が多いようです。麺類

- ②菓子類・嗜好飲料類の食べ過ぎに気をつけましょう
菓子類・嗜好飲料類に含まれる栄養素は、糖質・脂質が中心でエネルギー量が多く、取り過ぎに注意しましょう。
- ③1日の野菜摂取量の目安は350gです
野菜は加熱するとかさが減って食べやすくなり、野菜をたっぷり摂りましょう。
- ④朝ごはんを食べましょう
朝ごはんを食べずに1日の食事の回数が2回になると栄養バランスが偏るだけでなく、脂肪をためやすく、太りやすい体質になってしまいます。主食・主菜・副菜の食事を心がけ、1日3食を基本としましょう。

後期高齢者健診・骨粗しょう症検診・歯周疾患検診のお知らせ

下記の検診は受診できる期間が2月末までとなっていますので、対象となっている方は忘れずに受診しましょう。

検診名	対象者	個人負担金	実施医療機関
後期高齢者健診	75歳以上の方	無料	宮城病院 (水曜日のみ受診可、要予約)
歯周疾患検診	18歳～29歳の男女	無料	にいの歯科 菊地歯科医院
	41歳・51歳・61歳・71歳の男女	1,800円	宮城病院 (要予約)
骨粗しょう症検診	41歳・46歳・51歳・56歳・61歳・66歳・71歳の女性	900円	松村クリニック 平田外科医院 (要予約)

※対象年齢は平成28年3月31日現在の年齢となります。

このコーナーではみなさんの健康や福祉に関する情報を紹介します



おしらせ

巨理名取共立衛生処理組合事務所が移転します

2月8日(月)から組合事務所を新ごみ処理施設(岩沼東部環境センター)に移転します。

名称 巨理名取共立衛生処理組合事務所および新ごみ処理施設(岩沼東部環境センター)

住所 〒989-2421 岩沼市下野郷字新藤 曽根1-1



思い出の写真を探しませんか?

ふるさと伝承館での被災写真の展示・返却を再開しました。

2~3月には、出来る限りスタッフを増やして対応させていただきます。

特に、3月10日(木)~12日(土)はボランティアの協力をいただき、スタッフを増員しますので、写真をお探しの方はぜひお越しください!

場所 ふるさと伝承館 (町役場敷地内)

時間 9時30分~16時30分 (月曜休館)

よりどころサロン

よりどころサロンとは、認知症の方やその家族を

じめ、地域の皆さんが気軽に集い交流できる場です。認知症の方やその家族が地域の方々と出会い交流を図ることで認知症の方や家族の思いを発信し、社会参加を促すことを目的としています。

日時 2月22日(月) 9時30分~11時30分

場所 やました幸街堂 (山寺字山下38番地)

内容 談話やレクリエーション、認知症に関するミニ講話、個別相談

参加料 無料 ※事前申込みは不要。

認知症家族交流会 「ご家族が「認知症」と診断され戸惑っている方、介

護で悩んでいる方、介護を経験された方、お互いの経験を話し合いながら気持ちの負担を軽くして、ゆとりある介護を目指しませんか。

日時 2月24日(水) 13時30分~15時

場所 中央公民館 視聴覚室

内容 介護老人保健施設アルカディアアウエル 清野宏和氏による講話

参加料 無料 申込み 参加希望者は2月23日(火)まで左記にお電話ください。

JR東日本からのお知らせ 線路上の電線等に高電圧が送電されます

各種相談

障害者相談窓口 山元町障害者地域活動支援センター「やすらぎ作業所」では、障害者の方やその家族の方を対象に、相談窓口を開設しています。

日時 2月15日(月) 3月17日(木) 13時30分~15時30分

生活困窮者の自立に向けた相談会 当日は、宮城県仙南自立相談支援センターの担当者

日時 2月10日(水) 10時~15時

場所 役場仮庁舎1階 第3相談室

税金情報 今月は、固定資産税(第4期)と国民健康保険税(第8期)の納期限です。

高さと制限の確認は 仙台空港周辺では、航空の安全を確保するため、一定の空域を障害物がない状態にしておく必要があり、高さと制限を設けています。

全国農業新聞を購読してみませんか 全国農業新聞は、農業者の公的代表機関である農業委員会系統組織が発行する「農家のための情報紙」です。

第2回里親制度説明会 さまざまな事情により、家庭で生活できなくなった子どもを温かい愛情と正しい理解をもった家庭の中で育てていただくのが里親さんで、そのための制度が里親制度です。

年金情報



「障害年金」についてご存じですか？

「年金」と聞くと、65歳以上の方が受け取る「老齢年金」を想像される方も多いと思います。

しかし、高齢でなくとも病気やケガなどによって障害の状態になった場合、生活を支えるものとして「障害年金」という制度があります。障害の状態とは、視覚障害や聴覚障害、精神障害、肢体不自由などの障害だけでなく、がんや糖尿病、呼吸器疾患など長期療養が必要で仕事や生活が著しく制限を受ける状態になった時なども含まれます。

障害年金には1級、2級などの等級があり、それぞれ定められた基準に該当すると年金が支給されます。障害年金の判定基準は、身体障害者手帳の基準とは異なります。

◎障害年金の種類は？

障害年金の中には、障害基礎年金(国民年金)、障害厚生年金(厚生年金)、障害共済年金(共済年金)と種類があり、どれに該当するかは初診日がポイントになります。

※初診日とは、障害の原因となったけがや病気で初めて医師の診察を受けた日を指します。

◎年金額は？

【平成26年度】障害基礎年金(国民年金)の場合

- 1級障害 … 975,100円
- 2級障害 … 780,100円

◎障害年金について相談したい場合は？

障害年金を申請するには、初診日の確認、障害認定日の経過、年金保険料を基準内に納付しているか等の要件がありますので、まずはお近くの年金事務所に相談してみましょう。

窓口で相談する場合は、あらかじめ電話で必要書類等の確認をお願いします。(障害共済年金の場合は各共済制度の管掌機関にお問合わせください)

☎ 仙台南年金事務所 ☎ 022-246-5115
町民生活課 ☎ 37-1112

結婚相談会を開催します

町では、自分や子どものことで悩んでいる方を対象に、相談会を無料で開催します。

日時 2月29日(月) 10時～15時

場所 中央公民館2階 会議室

申込み 事前予約が必要ですので、下記あてに電話でお申込みください。

相談員 みやぎ青年交流推進センターの結婚相談員

※みやぎ青年交流推進センターは、(財)宮城県青年会館が独身青年のために出会いの場の提供などを行っている結婚相談所です。

☎ 町民生活課 生活班 ☎ 37-1112

食品等放射能測定結果

自家用として栽培、採取、飼育、捕獲した農畜水産物などの簡易測定結果です。

○放射性セシウム簡易測定結果 (単位:ベクレル/キログラム)

食品名	産地	測定値	測定日
猪肉	高瀬	270.51	12月 7日
猪肉	高瀬	229.09	12月28日
猪肉	山寺	342.98	12月 9日
干し柿	町	27.83	12月10日
干し柿	浅生原	13.79	12月15日
干し柿	鷲足	検出せず	12月25日
ユズ	浅生原	検出せず	12月11日
芋がら	久保間	検出せず	12月17日

※測定値とは、セシウム134とセシウム137の合計値で、検出下限値未満の場合は「検出せず」と表示されます。(検出下限値は食品の種類や量によって変動します)

※検出下限値とは、当該測定で検出できる最少の値です。

※測定器については、EMF 211型ガンマ線スペクトロメータ(EMFジャパン株式会社製)を使用しています。

○放射性セシウムの基準値 (単位:ベクレル/キログラム)

食品群	飲料水	牛乳	乳児用食品	一般食品
基準値	10	50	50	100

※基準値とは、セシウム134とセシウム137の合計値です。

☎ 町民生活課 生活班 ☎ 37-1112

生活保護の相談窓口

日時 2月17日(水)
3月2日(水)
10時～15時

場所 役場仮庁舎1階
第3相談室

※当日は、宮城県仙台保健福祉事務所の担当者が相談に応じます。

※前日までに左記にご予約ください。

☎ 保健福祉課 福祉班
37-11113

宮城県産業復興相談センターによる事業者向け経営相談

当センターでは、東日本大震災からの復旧・復興を目指す事業者の皆さんの資金繰りや事業計画策定などの経営相談を行っています。

予約制により、相談を希望する事業者の方を訪問する個別相談方式となりますので、希望される事業者の方は左記までお問い合わせください。

宮城県産業復興相談センター

日時 2月17日(水)
3月2日(水)
10時～15時

場所 役場仮庁舎1階
第3相談室

※当日は、宮城県仙台保健福祉事務所の担当者が相談に応じます。

※前日までに左記にご予約ください。

☎ 保健福祉課 福祉班
37-11113

第9回巨理郡卓球大会参加者募集

主催 巨理卓球協会

日時 3月20日(日)
8時30分～

受付 (開会式9時～)

場所 巨理町佐藤記念体育館(巨理警察署北側)

参加資格 郡内に居住または勤務・通学する方

種目
①中学生の部 男女シングル
②一般の部 男女シングル
③ベテランの部 男女シングル(大会時の年齢が60歳以上)

参加費 300円

※参加費は大会受付時納入

申込み方法 3月4日(金)まで、郡内体育館に備付けの申込用紙に記入の上、体育館に申し込んでください。

☎ 馬宗則
0800319912200

ポリテクセンター宮城 公共職業訓練受講生募集

早期再就職に向けた職業訓練を実施しています。

募集訓練科名(定員)

◆多賀城実習場
電気・情報通信工事科(15)

スマートシステム技術科(20)

住宅リフォーム科(15)

住宅建築工事科(15)

ビル設備サービス科(18)

建築CADサービス科(36)

訓練期間 6カ月
4月1日(金)～9月30日(金)

募集期間 1月27日(水)～2月17日(水)

受講料 無料

※テキスト代等は自己負担

申込み 居住地を管轄するハローワーク(公共職業安定所)を通じて申込み

ください。

☎ ポリテクセンター宮城
022136212454

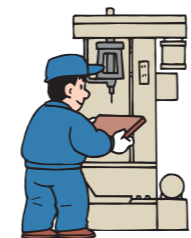

巨理地区行政事務組合 臨時職員募集

募集人数 1人

業務内容 一般事務

勤務 月々金曜日
8時30分～17時15分

賃金 月額5800円

条件等 パソコン操作(ワード・エクセル)ができる人

雇用期間 4月1日～(原則3カ月～1年未満)

受付期間 3月1日(火)～11日(金)

申込み方法 履歴書(自筆、写真貼付)を総務課へ持参、または郵送してください(11日必着)

試験内容 面接試験

☎ 巨理地区行政事務組合
3417737

日本の名曲コンサート開催

被災地支援活動の一環として、日本名曲コンサート「春を待つ、二つの歌声」が昨日・今日・明日へが開催されます。世界的に活躍する歌い手による数々の美しい日本の名曲をお楽しみください。

日時 2月20日(土)
14時開演

会場 (13時30分開場)
中央公民館2階
大ホール

入場料 無料

主催 鎌倉市社会福祉協議会

協力 教育委員会

※詳細については、新聞折り込みチラシをご確認ください。

☎ 生涯学習課
37-5116



平成27年分 所得申告相談のお知らせ

本紙1月号に引き続きお知らせします。平成27年分(平成27年1月1日～12月31日)の所得申告が始まります。町では下記の日程で申告相談を行いますのでお気軽にご相談ください。

また、確定申告される方は仙台南税務署主催の申告相談会場のほか、インターネットでも申告書の作成ができますのでご利用ください。(国税庁 <http://www.nta.go.jp>)

《申告相談の日程・時間・会場について》

受付時間 午前の部 9時00分～11時30分(対象行政区のみ)
 午後の部 13時00分～15時30分(全地区対象)

月日	曜日	対象行政区	会場	月日	曜日	対象行政区	会場
2月16日	火	真庭	坂元支所 会議室 (3階)	3月1日	火	浅生原	中央公民館 大ホール (2階)
2月17日	水	久保間・中山・磯		3月2日	水	つばめの杜 (新山下駅周辺地区)	
2月18日	木	上平・中浜		3月3日	木	山下	
2月19日	金	町・新坂元駅周辺地区		3月4日	金	高瀬	
2月22日	月	下郷	3月7日	月	小平・合戦原・療養所		
2月23日	火	機材移設日のため申告相談は行いません	3月8日	火	山寺		
2月24日	水	新浜・笠野	3月9日	水	八手庭・鷲足		
2月25日	木	牛橋	3月10日	木	大平		
2月26日	金	花釜 名字が「あ行～さ行」で始まる方	3月11日	金	横山		
2月28日	日	日曜申告相談日 ※事前予約者のみ	3月14日	月	全地区		
2月29日	月	花釜 名字が「た行～わ行」で始まる方	3月15日	火	全地区		

- 午前の部は対象行政区の方のみ受付します。指定日に都合の悪い方は午後の部にご来場ください。
- 仮設住宅に入居または一時避難されている方で住民票を異動していない方は、震災前の地区で申告してください。
- 雑損失の繰越控除を受ける方は、前年の申告書(控え)をお持ちください。
- 2月28日(日)の日曜申告相談は事前予約者のみとなります(受付は終了しております)。
- 税務納税課窓口では申告受付は行っておりませんので、必ず上記申告会場にお越しください。

◎次に該当する方は、税務署主催の申告相談会場で申告してください。

- 「公共事業以外で不動産を譲渡された方」 「株や先物取引による譲渡所得があった方」
- 「平成27年中に住宅を新築、購入または特定増改築し、住宅借入金等特別控除を申告する方」
- 「初めて特定雑損失控除を申告される方、または過去に申告した損失額の再計算が必要な方」
- 「青色申告の方」 「消費税、贈与税の申告をされる方」

3月15日(火)が申告書提出期限となり、前日の14日(月)と15日(火)は例年大変混み合いますので、早めの申告相談をお願いします。

☎ 税務納税課 住民税班 ☎ 37-1114

《税務署主催の確定申告会場について》

会場等	申告相談の内容
【会場】 アズテックミュージアム (仙台市太白区中田町杉の下18) 【期間】 2月8日(月)～3月15日(火) (土・日・祝日を除く) ★2月21日・28日の日曜日は開設します 【時間】 9時～16時	・所得税および復興特別所得税の申告書作成相談 ・消費税、贈与税の申告書作成相談 ※住宅借入金等特別控除の初年度申告、公共工事を除く譲渡所得申告、株・先物取引による譲渡所得申告、青色申告の方はこちらの会場で申告してください。

【お願い】 税務署での申告作成相談は行いませんので、必ず上記会場で行ってください。
 駐車可能台数に限りがございますので、ご来場の際は公共交通機関をご利用ください。

☎ 仙台南税務署 ☎ 022-306-8001

出張ハローワーク in 山元

～応援します！地元企業とのベストマッチ～

2月17日(水) 13時30分～16時
 (受付開始13時～)

場所 中央公民館2階大ホール

- 入退場 自由
- 服装 自由
- 履歴書 不要
- 参加申込 不要

実施内容

企業説明会、就職面接会、就職準備セミナー、就職応援セミナー、町からのお知らせ、職業適性検査コーナー、各種相談コーナー(しごと/スキルアップ/農林漁業就業相談)、就職関連情報コーナー

参加対象者

就職を希望されている方ももちろん、これから就職を検討される方など、お住まいの地域を問わず、お気軽にご参加ください。
 ※「出張ハローワーク」への参加は、雇用保険失業給付の求職活動実績の対象となります。

参加予定企業

会社名	主な業種
(株)リード 新地南工場	研磨材製品製造業
(医)育志会 介護老人保健施設 アルカディアウエル	介護事業
(株)コスメティック・アイダ 仙台工場	化粧品製造業
メルコジャパン(株)	金属加工製造業
(株)葉王堂	医薬品小売業
前田製管(株)	コンクリート製品製造業
(独)国立病院機構 宮城病院	病院
(株)IHI 相馬事業所	航空機部品製造業
穴戸青果(株)	卸・小売業(スーパー)
(株)キクチ(フレスコキクチ)	小売業(スーパー)
(株)北村製作所 宮城工場	金属加工製造業
(株)仙台グランド警備	警備業

※参加予定企業は、1月5日現在の情報で、後日追加・変更となる場合があります。募集する「職種」や参加予定企業等の最新情報は、1月下旬以降に下記ホームページまたはお問い合わせ先でご確認ください。

山元町ホームページ
<http://www.town.yamamoto.miyagi.jp/soshiki/13/4516.html>
 宮城労働局ホームページ
<http://miyagi-roudoukyoku.jsite.mhlw.go.jp/home.html>

主催 山元町・亶理町・宮城県・宮城労働局・福島労働局・ハローワーク(仙台・大河原・相馬)

☎ 産業振興課 地域振興班 ☎ 37-1119

ハローワーク仙台 求人サービスコーナー

☎ 022-792-1723

ハローワーク仙台による巡回相談

ハローワーク仙台では、山元・亶理両町で下記のとおり巡回相談を実施しています。ご相談は予約制です。下記連絡先に、前日までに電話予約のうえお越しください。

なお、どちらの会場もご利用できます。

2・3月の巡回相談スケジュール

実施場所	日程	相談開始～終了時刻
山元町 中央 公民館	視聴覚室 2月26日(金)	10:30～15:00
亶理町 中央 公民館	会議室	2月3日(水)
		2月10日(水)
		2月24日(水)
		3月2日(水)

※山元町中央公民館での巡回相談は原則、隔週開催となります。

※当日会場が急きょ変更になる場合がありますので、ご了承ください。

巡回相談の内容

- 初めてハローワークを利用する方については、ハローワークに登録(求職登録)することができます。
- お仕事探しに関するさまざまなご相談をすることができます。
- ハローワーク仙台が毎日発行している「求人ホットニュース」をはじめとした、新着の求人情報をお持ちします。
- 応募したい求人が見つかった場合は、その場で求人先に連絡し紹介します。
- 雇用保険業務は行っていません。

☎ ハローワーク仙台 職業紹介第二部門

亶理・山元巡回担当

☎ 022-299-8819

※平日8:30～17:15

職 種	募集人数	任用期間	応募資格等 (必須要件:18歳以上の方)	主な勤務地	賃 金	勤務時間	受付・ 問い合わせ先
特別支援教育支援員	7人	平28.4.1～ 平28.9.30 (更新有)	児童生徒の日常生活や学習活動のサポート業務が可能な方	町内 小・中学校	時給800円	月～金(週5日) 8:15～16:00 7時間※長期休業期間除く	学務課 ☎37-5115
栄養士	1人	平28.4.1～ 平28.9.30 (更新有)	栄養士の資格を有する方	山下中学校	日額7,000円	月～金(週5日) 8:15～16:45 7時間45分	
給食調理員	1人	平28.4.1～ 平28.9.30 (更新有)	調理業務が可能な方	山下中学校	時給780円	月～金(週5日) 9:00～14:45 5時間※長期休業期間除く	
学校図書司書補	6人	平28.4.1～ 平28.9.30 (更新有)	パソコンが使用できる方	町内 小・中学校	時給750円	月～金(週5日) 9:00～14:45 5時間※長期休業中除く	
施設の開錠、施錠 および貸館受付・施設 管理業務	4人	平28.4.1～ 平28.9.30 (更新有)	パソコンが使用でき、土・日・ 祝日および夜間の勤務もできる 方	中央公民館・ 勤労青少年 ホーム	日額5,800円 夜間時給 790円	土・日・祝日含む 日中 8:30～17:15 夜間 17:15～21:30 (勤務シフトにより、 日中2日・夜間8日 程度)	生涯学習課 ☎37-5116
施設の開錠、施錠 および貸館受付・施設 管理・事務補助業務	3人	平28.4.1～ 平28.9.30 (更新有)	パソコンが使用でき、土・日・ 祝日の勤務もできる方	歴史民俗 資料館	日額5,800円	土・日・祝日含む 8:30～17:15 7時間45分 (勤務シフトにより、 月12日程度)	
	3人	平28.4.1～ 平28.9.30 (更新有)	パソコンが使用でき、土・日・ 祝日の勤務もできる方	ふるさと伝承 館	日額5,800円	土・日・祝日含む 8:30～17:15 7時間45分 (勤務シフトにより、 月9日程度)	
施設の開錠、施錠 および貸館受付・施設 管理業務	4人	平28.4.1～ 平28.9.30 (更新有)	土・日・祝日の勤務ができ、軽 作業もできる方	深山山麓少年 の森	日額6,300円	土・日・祝日含む 8:30～17:15 7時間45分 (勤務シフトにより、 月12日程度)	
	6人	平28.4.1～ 平28.9.30 (更新有)	土・日・祝日および夜間の勤務 もできる方	体育文化 センター	日額5,800円 夜間時給 790円	土・日・祝日含む 日中 8:30～17:15 夜間 17:15～21:30 (勤務シフトにより、 日中5日・夜間5日 程度)	
公共施設の清掃等業務	1人	平28.4.1～ 平28.9.30 (更新有)	町内に住所を有し、清掃業務が 可能な方	体育文化 センター	時給740円	週2日 8:30～12:30 4時間	
文化財発掘調査指揮 監督の補助業務	若干名	平28.4.1～ 平28.9.30 (更新有)	考古学、歴史学を大学で専攻し て卒業し、発掘調査経験を有す る方	生涯学習課 (発掘現場)	日額9,500円	月～金(週5日) 8:30～17:15 7時間45分	
文化財発掘調査員の 労務管理等事務補助 業務	1人	平28.4.1～ 平28.9.30 (更新有)	パソコンの操作ができる方	生涯学習課	日額5,800円	月～金(週5日) 8:30～17:15 7時間45分	
発掘調査における 出土品の整理	7人	平28.4.1～ 平28.9.30 (更新有)	発掘調査における出土品整理作 業の経験を有する方	生涯学習課	時給828円	月～金(月14日以内) 7時間	
発掘調査作業業務	30人 程度	平28.4.1～ 平28.9.30	町内に住所を有する方または発 掘調査の経験を有する方	生涯学習課	時給828円	発掘期間中の月～金 (月14日以内) 7時間	

2 勤務条件等

- 任用期間 任用期間欄に(更新有)の表示がある職種については、最長で平成29年3月31日まで延長可能です。
- 勤務日数 基本的に週5日勤務ですが、職種や業務内容により変動があります。
- 各種保険 勤務条件等により、社会保険、雇用保険、労災保険に加入となります。

3 申込方法・受付期間等

- 申込方法 希望する方は、市販の履歴書に写真を貼ったものを役場各受付課まで提出(郵送の場合は受験票を返送しますので、住所・氏名を明記した返信用の切手を貼った封筒を同封)してください。
なお、申し込む職種はいずれか1つでお願いします。(複数の職種に申し込むことはできません)
- 受付期間 2月8日(月)～3月4日(金) 8時30分～17時(土・日・祝日除く) ※郵送の場合は、3月4日到着分まで有効。
- 選考方法 受付課における書類審査および面接(3月中予定)により選考します。(詳細は申込み時)

平成28年4月採用 山元町臨時職員募集のお知らせ

1 募集職種等

職 種	募集人数	任用期間	応募資格等 (必須要件:18歳以上の方)	主な勤務地	賃 金	勤務時間	受付・ 問い合わせ先
一般事務補助員	12人	平28.4.1～ 平28.9.30 (更新有)	パソコンが使用でき、普通自動 車免許を有する方	役場各課等	日額5,800円	月～金(週5日) 8:30～17:15 7時間45分	総務課 ☎37-1111
公共施設清掃等業務	5人	平28.4.1～ 平28.9.30 (更新有)	清掃業務が可能な方	山元町役場 公共施設	時給740円	月～金(祝日) 週3日(4時間) 13:00～17:00 ※シフトによる変動 有	企画財政課 企画班 ☎37-1118
納税勤奨員	1人	平28.4.1～ 平29.3.31	パソコンが使用でき、普通自動 車免許を有する方	税務納税課	時給840円	月～金(週5日) 8:30～16:15 6時間45分 (時差出勤有)	税務納税課 納税班 ☎37-1114
調理員(補助)	1人	平28.4.1～ 平28.9.30 (更新有)	実務経験のある方	町内保育所	時給780円	月～金(週5日) 5時間	保健福祉課 子育て支援班 ☎37-1113
保育所における保育 補助業務	2人	平28.4.1～ 平28.9.30 (更新有)	実務経験のある方	町内保育所	日額6,200円	月～土のうち5日間 7時間45分 (早番・遅番あり)	
放課後児童クラブ指 導員(支援員)	6人	平28.4.1～ 平28.9.30 (更新有)	児童の育成指導に熱心に取り組 める方	町内の放課後 児童クラブ	有資格者 (保育士・教員・ 社会福祉士等) 日額4,650円 時給 930円 上記の資格が ない方 日額4,000円 時給 800円	月～金(週5日、第2 土勤務有)、5時間(夏 休み期間等は7時間 45分)	
各種健診などの保健 事業の補助業務	2人	平28.4.1～ 平28.9.30 (更新有)	保健師・助産師・看護師・栄養 士のいずれかの資格を有する 方。パソコンが使用でき、普通 自動車免許を有する方	保健福祉課	日額6,900 ～7,500円	月～金(週5日) 8:30～17:15 7時間45分	保健福祉課 健康推進班 ☎37-1113
	1人	平28.4.1～ 平28.9.30 (更新有)	パソコンが使用でき、普通自動 車免許を有する方	保健福祉課	日額5,800円	月～金(週5日) 8:30～17:15 7時間45分	
	2人	平28.4.1～ 平28.9.30 (更新有)	看護師・栄養士のいずれかの資 格を有する方。	保健福祉課	時給900～ 910円	月2日～10日程度 8:30～17:15 (応相談)	
介護認定調査業務	若干名	平28.4.1～ 平28.9.30 (更新有)	看護師等の資格を有する方、ま たは介護認定調査の経験がある 方で、認定調査に必要な移動手 段(自動車等)の確保ができる方	介護認定申請 者の自宅等	3,500円/件	応相談	
介護予防事業の補助 業務	1人	平28.4.1～ 平28.9.30 (更新有)	パソコンが使用でき、介護認定 調査の経験がある方	保健福祉課	日額5,800円	月～金(週5日) 8:30～17:15 7時間45分	保健福祉課 保険給付班 ☎37-1113
介護認定および介護 給付費適正化事業の 補助業務	1人	平28.4.1～ 平28.9.30 (更新有)	パソコンが使用でき、介護認定 調査および介護給付費適正化事 業の経験がある方	保健福祉課	日額5,800円	月～金(週5日) 8:30～17:15 7時間45分	
レセプト点検員	2人	平28.4.1～ 平28.9.30 (更新有)	パソコンが使用でき、レセプト 点検業務の経験がある方	保健福祉課	日額5,800円	月15日程度 8:30～17:15 7時間45分	
介護予防事業の補助 業務	1人	平28.4.1～ 平28.9.30 (更新有)	パソコンが使用でき、普通自動 車免許を有する方	地域包括支援 センター	日額5,800円	月～金(週5日) 8:30～17:15 7時間45分	地域包括支援 センター ☎37-3901
要支援者に対するケ アプラン作成業務	2人	平28.4.1～ 平28.9.30 (更新有)	介護支援専門員の資格を有する 方で、パソコンが使用でき、普 通自動車免許を有する方	地域包括支援 センター	日額7,500円	月～金(週4日) 8:30～17:15 7時間45分	
被災者等に対する訪 問・相談業務	若干名	平28.4.1～ 平28.9.30 (更新有)	看護師・准看護師いずれかの資 格を有する方で、パソコンが使 用でき、普通自動車免許を有す る方	地域サポート センター	日額7,700円	月10日程度 8:30～17:15 7時間45分(応相談)	
シルバー人材セン ター設立準備に係る 業務	2人	平28.4.1～ 平28.9.30	ワード、エクセルなど、パソコ ンが使用できる方	産業振興課	日額5,800円	月～金(週5日) 8:30～17:15 7時間45分	産業振興課 交流拠点 整備推進班 ☎37-1119
町道・農道・水路・ ため池・河川等の環 境整備事業	3人	平28.4.1～ 平28.9.30 (更新有)	屋外での作業ができる方 草刈機等が扱える方	まちづくり整 備課	日額7,800円	月～金(週5日) 8:30～17:15 7時間45分	まちづくり 整備課 施設管理班 ☎37-5111
牛橋公園施設 管理業務	2人	平28.4.1～ 平28.9.30 (更新有)	普通自動車免許(AT限定不可) を有し屋外での作業ができる方 草刈機等が扱える方	まちづくり整 備課 (牛橋公園)	日額6,300円	土・日・祝日含む 8:30～17:15 7時間45分 (勤務シフトによる)	

休日急患当番医

診療時間 9時～17時

※休日における当番医は、急患者の医療業務のみを目的として実施していますので、協力をお願いします。なお、休日当番医は変更になることもありますので、新聞などで確認のうえ受診してください。

2/7 (日) ◆みやぎ南部整形外科クリニック
☎36-7577 (巨理町)
◆たかとく歯科医院
☎022-384-8841 (名取市)

2/11 (木・祝) ◆高橋内科乳腺クリニック
☎33-1121 (巨理町)
◆那智が丘歯科医院
☎022-386-5989 (名取市)
◆小島歯科医院
☎22-6480 (岩沼市)

2/14 (日) ◆浜吉田駅前内科
☎33-7377 (巨理町)
◆島田歯科医院
☎022-383-0763 (名取市)

2/21 (日) ◆平田外科医院
☎37-4055 (山元町)
◆黒田歯科クリニック
☎022-383-3888 (名取市)
◆済生堂歯科クリニック
☎32-0405 (巨理町)

2/28 (日) ◆松村クリニック
☎38-0005 (山元町)
◆遠藤歯科医院
☎24-2598 (岩沼市)

3/6 (日) ◆三浦クリニック
☎33-1811 (巨理町)
◆歯科クリニック守
☎022-382-8677 (名取市)
◆菊地歯科医院
☎33-8960 (山元町)



注) 疾患や年齢等によっては対応できない場合もありますのでご了承ください。

連載 第102回 消費生活・これだけは知っておこう!

市販薬での副作用に注意!!

医薬品には、副作用を起こすリスクがあります。副作用は必ず起こるものではありませんが、薬局やドラッグストア、インターネットで購入できる風邪薬などの一般用医薬品でも死亡に至るまたは後遺症が残る副作用が起きる場合があります。一般用医薬品を飲んだ後、**身体に異常を感じたら副作用を疑い、すぐに飲むのを止めて、医師や薬剤師に相談してください。**また、薬局などで一般用医薬品を購入する時には薬剤師や登録販売者にアレルギーの有無や副作用の経験、持病および併用している薬を伝えて相談し、副作用の説明を受けましょう。

一般用医薬品は「市販薬」「大衆薬」「家庭薬」と呼ばれ、最近ではOTC医薬品ともいいます。医薬品に関する相談は、(独) 医薬品医療機器総合機構くすり相談窓口(☎03-3506-9457)で受け付けています。

☎ 役場消費生活相談窓口(町民生活課 生活班内) ☎37-1112

水道休日当番

2/7 (日) ◆木村工事(株)
☎37-2853
2/11 (木・祝)
2/13 (土)

2/14 (日) ◆(株)クリワダ
☎37-0013
2/20 (土)

2/21 (日) ◆(有)佐藤設備
☎37-4165
2/27 (土)

2/28 (日) ◆(有)針生設備工業
☎37-2452
3/5 (土)

3/6 (日) ◆(株)松村工業所
☎38-0558

☎ 上下水道事業所 施設班
☎29-4951

りんごラジオからのお知らせ

りんごラジオ (FM80.7MHz) では、通常のラジオ放送のほかインターネットを利用し、さまざまな形で情報を提供しています。

○パソコンで聴く

「サイマルラジオ」と「リッスンラジオ」でインターネットを介して放送を配信しており、世界中どこからでも聴くことができます。電波の届かない町外在住の方は、ぜひご利用ください。

サイマルラジオ リッスンラジオ **検索**

○スマートフォン・タブレットで聴く
「リッスンラジオ」の無料アプリをダウンロードすることで、放送を聴くことができます。

○放送プログラム

町ホームページのトップページに掲載されている「りんごラジオ」のバナーをクリックしてください。

放送時間
○月～金：9時～18時
○土・日：10時～17時
○祝日：音楽放送

※平日、9時・12時・17時に町の情報をお知らせしています。

☎ りんごラジオ ☎29-4772

2月

日	月	火	水	木	金	土
	1	2	3	4	5	6
7	8	9	10	11	12	13
14	15	16	17	18	19	20
21	22	23	24	25	26	27
28	29					

3月

日	月	火	水	木	金	土
		1	2	3	4	5
6	7	8	9	10	11	12
13	14	15	16	17	18	19
20	21	22	23	24	25	26
27	28	29	30	31		

情報局やまもと

Information

2月15日から3月14日まで

今月の相談

- ◆ **青少年相談** 2月25日(木)
青少年の非行防止のため、問題を抱える青少年や親との相談
- ◆ **登記相談** 3月8日(火)
土地や建物の名義書き換えなど、登記に関する相談
- ◆ **消費生活相談** 3月9日(水)
商品の安全、品質または訪問販売・債務などに関する相談
- ◆ **行政苦情相談** 3月11日(金)
国や県、町などが行っている仕事についての要望や苦情相談

- ◆ **生活相談** 2月17日(水)
生活、家庭、老後などに関する困りごと、悩みごと相談
- ◆ **人権相談** 2月18日(木)
人権侵害、夫婦、親子間のトラブルや、いじめなどの相談
- ◆ **年金相談** 3月10日(木)
国民年金、厚生年金など、年金に関する相談や労災・失業保険に関する相談
- ◆ **法律相談** 2月23日(火)
法律に関する相談

場所 役場第1仮庁舎 第1相談室(1階) 時間 13時～15時 ☎ 町民生活課 生活班 ☎37-1112

- ◆ **健康相談** 3月7日(月) 13時30分～16時
生活習慣病予防を中心に、健康づくりに関することに、保健師・栄養士が相談に応じます。
- ◆ **育児相談** 3月7日(月) 10時～11時30分
子育ての不安や悩み、離乳食等、気になることについて、保健師・栄養士が相談に応じます。
- ◆ **精神保健相談** 3月4日(金) 10時～11時30分
心の悩みに伴う無気力や不眠など心身の不調、認知症、アルコール関連相談など、精神科医によるこころの相談を行っています。詳しくは電話でお問い合わせください。

場所 保健センター ☎ 保健福祉課 健康推進班 ☎37-1113

実施場所：保健センター ☎ 保健福祉課 健康推進班 ☎37-1113

事業名	月日	対象者等	受付時間
母子手帳交付	3月7日(月)	山元町に住所のある妊婦	9:30～10:00
6～8カ月すくすく育児教室	2月26日(金)	平成27年6月～8月生まれ	12:30～13:00
3歳児健診	3月2日(水)	平成24年7月～8月生まれ	12:30～13:00

人口の動き

12月末現在(前月比)

世帯 4,567戸【△2戸】
男 6,248(21)人【0人】
女 6,361(31)人【△7人】
合計 12,609(52)人【△7人】

出生 4人 転入 36人
死亡 15人 転出 32人
婚姻 6件 △:減少

※上記()内は、うち外国人住民の値。



こんな地域交流センターができたらしいな

つばめの杜(新山下駅周辺地区)に建設が予定されている(仮称)山下地区地域交流センターについて、1月12日(火)は山下中学校生徒会の生徒を対象に、14日(休)は山下第一小学校の6年生を対象に、意見やアイデアを話し合うワークショップが開催されました。

これは、建設が予定されている地域交流センターに子どもたちの意見を反映させようと町が企画したものです。

14日(休)の山下第一小学校のワークショップでは、話し合いに先立ち、町の職員が建物の概要を説明した後、設計業者の担当者から完成イメージ模型が示されると、児童たちからは「うわあ、すごい」という声が沸き起こりました。その後、さっそくワークショップを開始。この日参加した6年生15人は、3つのグループに分かれ、「地域交流センターになが

つたらいいの」について話し合い、出された意見やアイデアを児童自ら付せん紙に次々と記入して、地域交流センター完成イメージの平面図に貼り付けていきました。

話し合いの後、各グループの代表者が平面図に貼られた意見やアイデアを発表。屋外広場に噴水や芝生、ドッグラン、町の景色が見渡せる屋上、エントランスには、おしゃれなカフェ、パソコンが利用できるスペース、小さい子が転んでも痛くない床など、大人には思いもつかない想像力豊かなものが次々と提案されました。

ワークショップ終了後、児童たちは「たくさんの方が交流できる場所になってほしい」「私たちが大人になったときに、皆が集える場所になってほしい」と目を輝かせながら話していました。

町では、これらアイデア

を踏まえ、より多くの方にとって利用しやすい施設となるよう全力で取り組んでまいります。

なお、地域交流センターの供用開始は、平成29年秋ごろを予定しています。

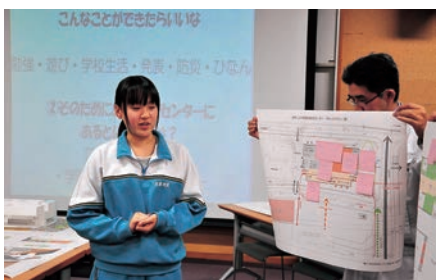

グループの代表者が思い思いのアイデアを発表していききました



アイデアを書き込んだ付せん紙を平面図に貼り付ける児童たち

編集・発行 山元町役場総務課
〒989-1229
宮城県亘理郡山元町浅生原字作田山32
0223-37-1111

印刷 今野印刷株式会社
※今月号は1部あたり約35円です。



見やすいユニバーサルデザインフォントを採用しています。



ホームページ
携帯サイト
メールアドレス

<http://www.town.yamamoto.miyagi.jp/>
<http://www.town.yamamoto.miyagi.jp/mobile/>
info@town.miyagi-yamamoto.lg.jp