

やまもと

Yamamoto Town Public Relations

June 2016

6

No. 439

★ キラリやまもと!みんなの希望と笑顔が輝くまち



●今月の主な内容

- P 2 新山下駅前商業施設の建築がスタート!
- P 3 シルバー人材センター設立に向け、
着々と進行中!
- P 6 平成28年度 町の新規事業
- P12 やまもと産業広場
- P16 まちの話題
- P19 暮らしの情報
- P26 街角アンテナ

『未来に向かって、よ~いドン!』

山下第二小学校運動会(関連記事P16)

~ 「チーム山元」 心をひとつに ~

シルバー人材センター設立に向け、着々と進行中！

町では、「(仮称)山元町シルバー人材センター」の設立と、**10月1日**からの業務開始を目標に、現在、設立準備委員会を組織し、準備を進めています。

■シルバー人材センターとは・・・

健康で働く意欲のある60歳以上の方が働くことを通じて生きがいを得るとともに、地域社会の活性化に貢献するために就業の機会を提供する団体です。

■シルバー人材センターの事業は・・・

地域の家庭や企業、公共団体などから、清掃や除草・草刈りなどの屋内外の一般作業をはじめ、庭木手入れ、ふすま張り、大工仕事などの技能的な作業、家事援助や子育て支援などのサービス業務といった、「臨時的かつ短期的またはその他の軽易な業務」を受注し、会員に従事していただくものであり、仕事量に応じて「配分金(※)」を受け取ります。

安定的な就業や収入の保証はありませんが、それぞれの希望と能力に応じた働き方ができ、すべての会員が公平に就業できるよう就業機会の提供を行います。

※配分金…就業時間に応じて支払われる金銭。



会員登録から配分金支払いまでの流れ (①～⑥の順)

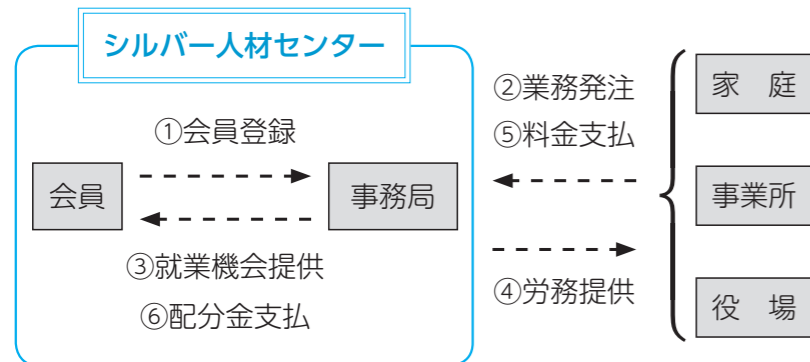

シルバー人材センター 情報掲示板

○会員の入会受付を7月1日(金)から開始します。

○8月1日(月)から受注業務の受付を開始しますので、家庭や企業で仕事を依頼したいときは、ぜひシルバー人材センターへの発注をご検討ください。

お問い合わせはこちらまで

産業振興課
交流拠点整備推進班
☎37-1119



フレスコキクチと薬王堂、新店舗の完成イメージ

5月26日(内)、本町と「基本協定」を締結していたフレスコキクチと薬王堂の新築工事安全祈願祭が新山下駅前商業用大区画内で、執り行われました。

当日の祈願祭には、(株)キクチの菊地盛夫代表取締役社長や(株)薬王堂の須藤勇治取締役副社長をはじめ、建築施工業者、町関係者など、約30人が参列。参列者が見守るなか、齋藤町長や工事関係者が、鉄入れの神事を執り行い、工事期間中の安全と早期完成を祈願しました。

齋藤町長は「両店舗の建築は、本町において、利便性と快適性を兼ね備えた魅力的な市街地形成に向けて、大きな弾みとなります」と期待を寄せていました。

また、(株)キクチの菊地社長は「町に元氣やエネ

ギーを与えられる魅力的な店舗にしていきたいです」と、(株)薬王堂の須藤副社長は「住民の皆さんの美と健康に貢献し、明るく元氣になつていただける店舗にしたいです」とそれぞれの意気込みを話していました。

両店舗は、新山下駅前の商業用大区画約1万1300平方メートルの敷地内に、隣接して店舗が建てられます。床面積は、フレスコキクチが1984平方メートル、薬王堂が1156平方メートルで、店舗敷地内にはイベントブースも設けられ、定期的にイベントが行われる予定です。

なお、店舗のオープンは、10月下旬を予定しており、ATMコーナーやコインランドリーも設置される予定です。雇用は、フレスコキ

新山下駅前商業施設の建築がスタート！

心をひとつに

チーム山元

復興へのあゆみ

トピックス

「(仮称)山元町シルバー人材センター」説明会を開催！

5月23日(月)、25日(水)、27日(金)の3日間にわたり、センターの会員募集のための説明会が開催され、各会場とも多数の方々に参加しました。

説明会では、センターの果たす役割や事業内容、会員の入会案内等が説明されました。会場では、説明に対して、熱心に耳を傾ける方やさっそく仮入会申込み手続きをした方が見られるなど、センター設立に熱い期待が寄せられていました。

今後町では、山元町シルバー人材センターに関する情報をホームページや広報でお知らせしていきますので、「入会し、仕事をしたい」「仕事を頼みたい」方などは、ぜひご覧ください。

なお、8月にも再度説明会を開催しますので、センターの活動に興味のある方は、一度説明を聞いてみませんか？



高齢者の社会参加を応援します

産業振興課 地域振興班
☎37-1119

厳粛な中にも盛大に執り行われました



工事の安全を祈願し、鉄入れを行う齋藤町長



クチが40人程度(パート・アルバイト含む)、薬王堂が15人程度を見込んでいます。

高瀬・合戦原地区 通行止めのお知らせ

JR常磐線運転準備に伴い、高瀬地区の①町道高瀬新浜線、避難路整備工事中の②町道高瀬笠野線、宮城病院地区住宅整備の関連排水路工事によって③町道合戦原中線が水道工事により④合戦原赤坂線が、それぞれ全面通行止めになります。

規制内容については下記のとおりです。住民の皆さんをはじめ、通行される方々には、ご不便をおかけしますが、ご理解とご協力をよろしくお願いいたします。町道高瀬笠野線が通行可能となるのは、9月を予定しています。

規制内容 ①	規制内容 ③
規制箇所：町道 高瀬新浜線 規制期間：6月上旬～（予定） 規制時間：終日 規制内容：全面通行止め（車両・歩行者）	規制箇所：町道 合戦原中線 規制期間：6月中旬～8月末 規制時間：終日 規制内容：全面通行止め（車両・歩行者）
規制内容 ②	規制内容 ④
規制箇所：町道 高瀬笠野線 規制期間：現在通行止め～開通まで （9月末予定） 規制時間：終日 規制内容：全面通行止め（車両・歩行者）	規制箇所：町道 合戦原赤坂線 規制期間：6月中旬～8月末のうち 1～2週間 規制時間：終日 規制内容：全面通行止め（車両・歩行者）

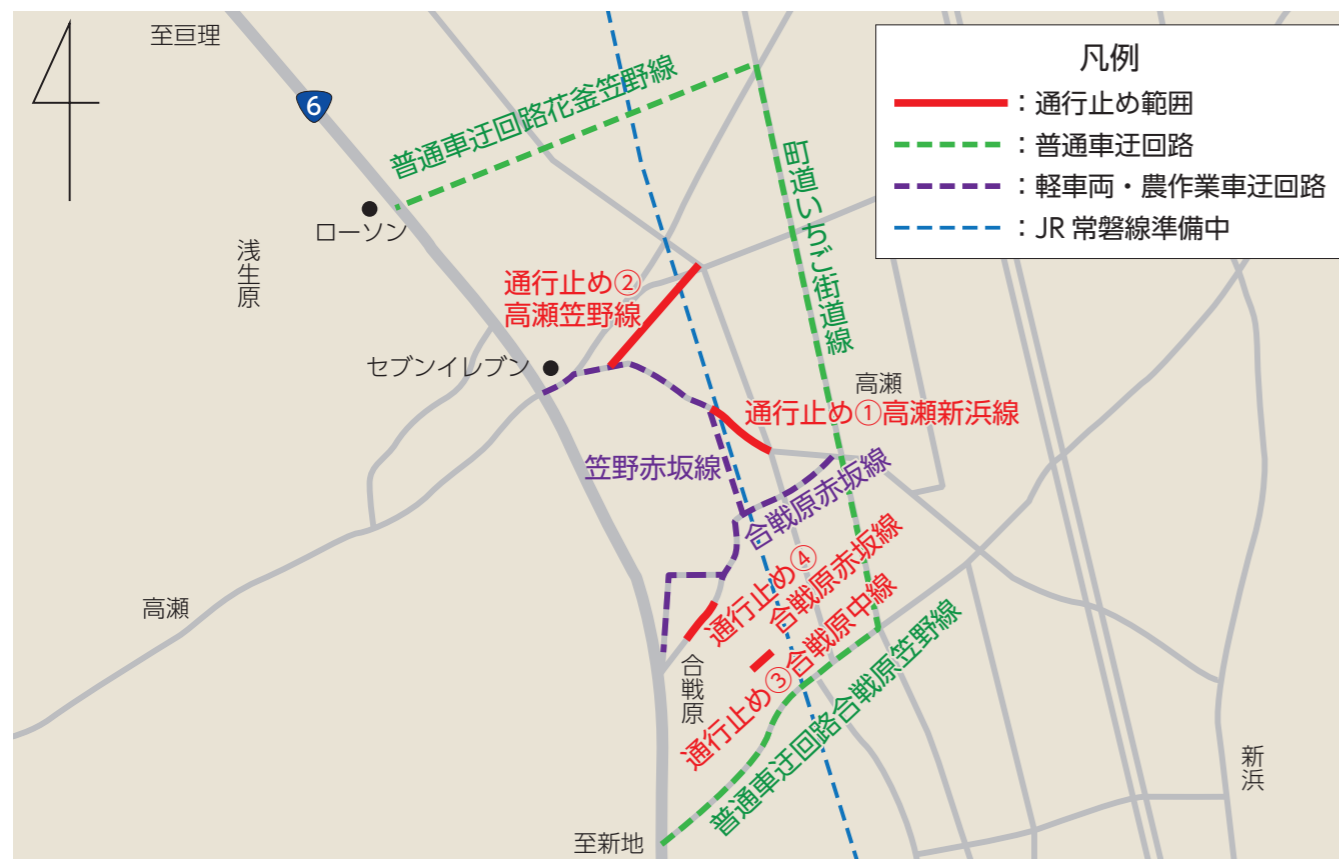

凡例

- (赤線) : 通行止め範囲
- - - (緑線) : 普通車迂回路
- - - (紫線) : 軽車両・農作業車迂回路
- - - (青線) : JR常磐線準備中

震災復興整備課 ☎ 37-0598 (②③工事発注) / まちづくり整備課 ☎ 29-8004 (道路占用)
 上下水道事業所 ☎ 29-4951 (④工事発注)
 鉄建建設株式会社 東北支店 山下作業所 ☎ 23-1507 (①②工事受注)
 フジタ・橋本店 JV ☎ 37-9860 (③工事受注)
 (有)安田工務店 ☎ 37-0147 (④工事受注)

東日本大震災により被災を受けた宅地で住宅の再建をする方へ

「山元町東日本大震災に伴う宅地防災工事」について助成金が交付されます。

○要件 (以下①～③のいずれかに該当していること)

- ①被災住所が町内の津波防災区域第2種、3種区域に該当している方（り災証明をお持ちの方）
- ②津波浸水区域に該当している方
- ③10,000平方メートル以上の造成団地（※）で二次被害の危険性があると認められる区域の方

○補助金の額

対象区域	第2種区域	第3種区域	津波浸水区域	造成団地（※）
助成限度額	各対象工事の合計額の 3分の2 補助 (上限 200万円)	各対象工事の合計額の 3分の2 補助 (上限 150万円)	各対象工事の合計額の 3分の2 補助 (上限 100万円)	各対象工事の合計額の 3分の2 補助 (上限 150万円)

※町内の10,000平方メートル以上の造成団地(作田山団地・太陽ニュータウン・高瀬ガーデン・梅ヶ丘団地・文化ヶ丘)が対象となります。

○対象者

平成23年3月11日以前から対象地区で居住していた方で、同一敷地内に住宅を再建するために宅地防災工事を行う方を対象とします。

なお、すでに宅地防災工事が完了している場合も対象となるほか、以前の基準で助成を受けている方も、追加申請の対象となります。

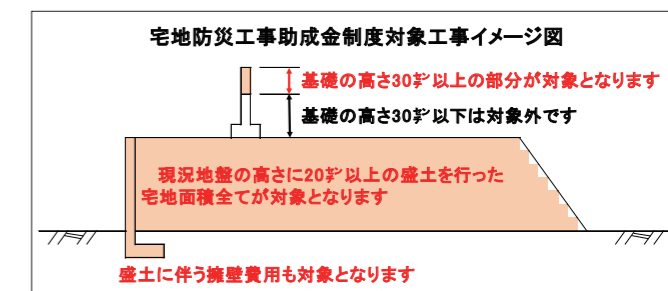

○対象範囲

区域種別	対象範囲
津波防災区域第2種区域	・基礎の高さ30cmを超える部分
津波防災区域第3種区域	・盛土の高さ20cm以上
津波浸水区域	・よう壁の高さは実績
10,000平方メートル以上の造成団地	盛土の高さ20cm以上、よう壁の高さは実績

○申請受付期間と場所

申請受付期間	場所
平成32年3月31日(火)まで	まちづくり整備課 9時～17時(土、日、祝日を除く)

○申請に必要なもの

申請書(役場で用意します)、印鑑、建物および土地の登記簿謄本、所有者の承諾書(建物または土地が自己所有でない場合)、工事設計図(位置図、平面図、かさ上げ前後の断面図、構造図)、現況写真、業者からの見積書

○注意事項

対象となる工事が**平成32年3月31日までに完了しない場合には、補助対象となりません**ので、ご注意ください。

まちづくり整備課 施設整備班 ☎ 29-8004

平成28年度 町の新規事業

防災行政無線更新事業

防災行政無線の更新と併せ戸別受信機を整備します。

町では、昭和57年に防災行政無線を整備し、運用してきましたが、運用開始から30年以上が経過し、機器の老朽化が進んでいることや故障時の部品確保が困難となつている現状にあること、また、「防災無線が聞こえない」という町民の皆さんの意見や近年の突発的・局地的な自然災害が発生している中で、より迅速かつ確実な情報提供の方法を検討するため、昨年度、「山元町防災行政無線(同



屋外拡声子局

報系)更新施設設計業務」を実施しました。

この成果を踏まえ、屋外拡声子局(屋外放送設備)のデジタル化による更新と併せ、各戸に戸別受信機を整備(無償貸与)することとなり、今年度から事業に着手します。

今後、各戸に戸別受信機を整備するにあたり、町民の皆さんに戸別受信機の設置に係る希望調査を実施します。

※浜通りの屋外拡声子局は、デジタル化更新済み。

戸別受信機のメリット
○情報の伝達効率が高くなります。

○屋内で放送を聞くため、

天候(雨、雪、強風等)に左右されません。
○避難する際、持ち運びが可能であり、移動しながら放送を聞くことができます。



戸別受信機

更新にあたって

○戸別受信機整備に伴い、丘通りの屋外拡声子局の一部を整理統合します。

○地域によっては、屋外アンテナ取付工事(町が実施)が必要です。

○電気代は個人負担となります。

設置希望調査実施時期

6月～7月(予定)

問 危険機管理室
☎ 29-80002

このコーナーでは、平成28年度における町の新規事業について、事業内容を掲載していきます。その他の新規事業についても、順次お知らせしていきます。

元気やまもと健康づくり ウォーキング事業

町では、「階段利用等、日常生活の中で積極的に身体を動かしましょう!」をスローガンに、ウォーキング事業を実施します。

町内のメタボリックシンドローム予備群および該当者が県内5位と他市町村に比べて多い状況です。この事業は、誰もが取り組みやすい「歩く」ということをきっかけに、健康づくりのための運動を継続することや



運動を楽しむ、積極的に身体を動かす方が増えることでメタボリックシンドロームおよび生活習慣病を予防することを目的としています。

ウォーキングポイント事業
町から貸与する歩数計を使用して、毎日の歩数を測定し、累積歩数が規定値に達したら、町内で利用可能な商品券もしくは検診クーポン券をお渡しします。
※詳しくは、本紙14ページをご覧ください。

ウォーキング教室

ウォーキングポイント事業の開始時期と併せて教室を開催し、体組成計を使用して、現在の筋肉量や脂肪量を確認します。シューズの選び方や効果的なウォーキングについて、健康運動指導士から講話や実技を行います。

問 保健福祉課 健康推進班
☎ 37-11113

第26回危険業務従事者叙勲

受章おめでとございます

瑞宝双光章(消防功勞)

元 巨理地区行政事務組合 消防本部消防長



星 敏夫 (横山区)

瑞宝双光章(防衛功勞)

元 3等陸佐



早坂 春雄 (下郷区)

星さんは、昭和45年10月に巨理地区行政事務組合消防吏員(消防士)に奉職以来、警防や救急および救助などの消防業務に従事され、平成21年4月に巨理消防署長、平成22年4月には、巨理地区行政事務組合消防本部消防長に就任されました。

早坂さんは、昭和48年3月に陸上自衛隊に入隊以来、多賀城駐屯地や霞目駐屯地、大河原事務所などに配属され、中隊長や大河原地域事務所長に歴任されました。

消防長時代は、後進の育成指導に力を尽くすとともに、東日本大震災では、緊急消防援助隊の連絡調整や全体の指揮を通じて、人命救助等に尽力されました。

現職時代について「さまざまな事がありました。約180人の部下を指揮する中隊長に任命され、災害派遣や後進の育成指導を行ったことがとても大変でした」と当時を振り返っていました。

※このほか、瑞宝単光章を受章された元海上保安官の下山司さん(花釜区)については「本人の意向により、お名前と受章名のみ」で紹介させていただきます。

児童手当現況届をご提出ください

児童手当を受給している方は、6月中に「児童手当現況届」を提出してください。現況届は、受給者の6月1日現在における収入状況を確認し、支給要件に該当するか審査するものです。提出がないと、6月以降の児童手当を受給できなくなりますので、必ず提出してください。なお、「児童手当現況届」は6月上旬に受給者の方へ郵送します。

支給金額(児童1人当たりの月額支給額)

区分		支給制限未満の方	支給制限以上の方
3歳未満		月額15,000円	特例給付として 一律月額5,000円
3歳～ 小学生	第1・2子	月額10,000円	
	第3子以降	月額15,000円	
中学生		月額10,000円	

児童手当とは?

支給対象
児童手当は、中学3年生(15歳到達後最初の年度末)までの児童を養育している方へ支給となります。児童手当の支給制限は、年収960万円(夫婦・児童2人)を基準に定められ、扶養親族数等に応じ、加減があります。なお、支給制限以上の方は、児童1人につき一律月額5,000円の支給となります。

問 保健福祉課 子育て支援班 ☎ 37-11113

平成28年4月から「障害者差別解消法」が施行されました

障害者差別解消法とは

国や市町村などの行政機関、会社、お店などの民間事業者による「障害を理由とする差別」をなくし、全ての方が障害の有無に関わらず、お互いに人格と個性を尊重し合いながら共生できる社会をつくるための法律です。



この法律のポイント

障害を理由とする「不当な差別的扱い」と「合理的配慮の不提供」が禁止されます。

対象	不当な差別的扱い 禁止	障害のある人への合理的配慮 法的義務
国や地方公共団体など	不当な差別的扱いが禁止されます	合理的配慮を行わなければなりません
民間事業者 ※個人事業主、NPO法人などの非営利事業者も含む	不当な差別的扱いが禁止されます	合理的配慮を行うよう努めなければなりません

不当な差別的扱いとは・・・

正当な理由なく、または障害があるという理由で、サービス提供の拒否や制限をしたり、障害のない方にはつけないような条件をつけたりすることです。

例	車いすの利用者が入店を断られた		障害を理由に施設の利用や習い事の入会を断られた	
---	-----------------	---	-------------------------	---

合理的な配慮の提供とは・・・

障害のある方から何らかの配慮を求める意思表示があった場合に、負担になりすぎない範囲で合理的な配慮を提供することです。

例	筆談、読み上げ、ゆっくりと丁寧に説明するなど、コミュニケーションの方法を工夫する		段差がある場合は、キャスター上げなどの補助を行う	
---	--	---	--------------------------	---

日ごろから気をつけましょう！

- ※「障害者駐車場」や「譲り合い駐車場」などは、必要のない人は利用しない。
- ※点字ブロックの上に、自転車や物などを置かない。

一人ひとりが障害を理由とする差別の解消の推進に努め、障害のあるなしにかかわらず、誰もが暮らしやすい社会をつかっていきましょう。

☎ 保健福祉課 福祉班 ☎ 37-1113



民生委員・児童委員、主任児童委員は、あなたの身近な相談相手です

民生委員・児童委員の役割

民生委員・児童委員は、常に住民の立場に立ち、地域のボランティアとして社会福祉の増進を図るため、それぞれの担当区域で相談・指導・助言・福祉サービスに関する情報提供などの援助活動にあたるほか、関係行政機関等への連絡、協力を行います。

日常生活の中で、高齢者・障害者・児童・生活・子育てなど、悩み事や心配事があるとき、また虐待・DV（配偶者からの暴力）など身近で気になることがあるときは、お住まいの地域を担当する民生委員・児童委員にご相談ください。

主任児童委員の役割

主任児童委員は、学校や児童相談所、その他関係機関と連携して子どもたちの健やかな生活づくりを目指して、相談・援助活動などを行っています。

安心してご相談ください

民生委員・児童委員には守秘義務があり、相談内容や個人の秘密は守られます。また、相談を受ける際には相談者個人の人格も尊重されますので、安心してご相談ください。

お住まいの地域の民生委員・児童委員、主任児童委員が分からない場合は、保健福祉課までご連絡ください。

民生委員・児童委員、主任児童委員の活動について

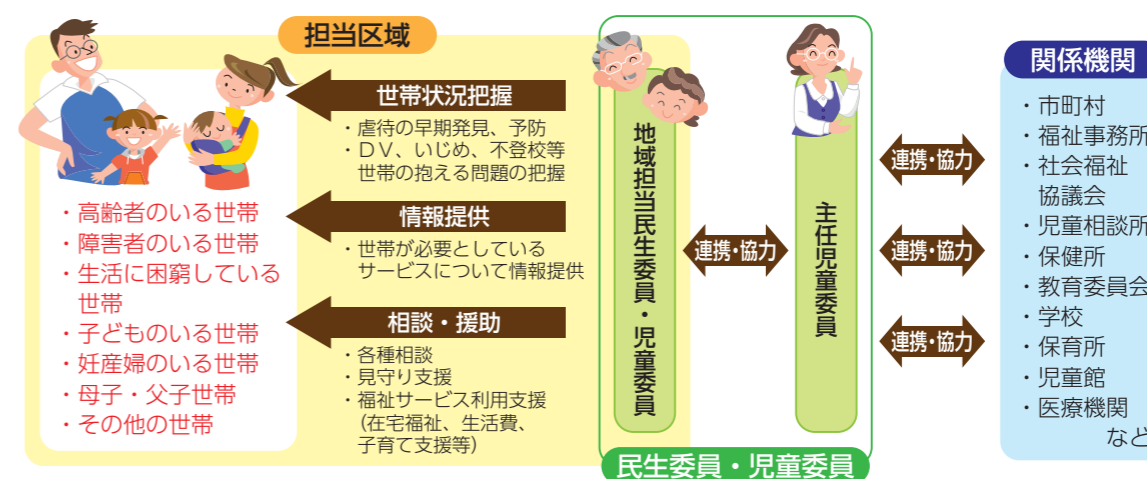

☎ 保健福祉課 福祉班 ☎ 37-1113

認知症普及啓発パンフレットを作成しました

町では、認知症になっても本人の意思が尊重され、できる限り住み慣れた地域で暮らし続けられることを目指しています。

町民の皆さんに認知症についての正しい知識や相談できる窓口、認知症の状態に応じ、どこで、どのような医療・介護サービスを受ければいいのかなど、認知症支援の標準的な流れを示す「認知症ケアパス」を広く知ってもらうために作成しました。

認知症のある方やそのご家族、介護等支援に関わる多くの皆さん、ぜひ、ご活用ください。

☎ 地域包括支援センター ☎ 37-3901



全世帯に配布します

東部地区基盤整備推進室からのお知らせ 山元東部地区非農用地地権者説明会を開催しました

4月17日(日)、中央公民館大ホールで、農地整備事業山元東部地区内の非農用地地権者を対象にした説明会が開催され、地権者119人が参加しました。

事務局からは、非農用地に関するこれまでの取組み等の報告と今後の土地の利活用に向けたさまざまな検討を行っていくため、協議・検討に参画していただける方の募集を呼びかけました。

町では、山元東部地区の復興のために、全力で取り組んでいきますので、引き続き、ご理解とご協力をお願いします。



4月17日に開催された説明会の様子

墓地の確認についてのお知らせ

農山漁村地域復興基盤総合整備事業山元東部地区の事業実施のため、下記の墓地について墓地使用者、死亡者の縁故者および当該墓地に関する権利を有する方で事業の内容について知りたい方は、7月31日(日)までに、下記にご連絡ください。

なお、このお知らせは、当該地が永年、畑地として使用され、墓地としての実態がないことから「墓地、埋葬等に関する法律」によるものではありません。

- ・墓地所在地 山元町坂元字坂元浜3番地
- ・墓地の名称 不明

☎ 東部地区基盤整備推進室 基盤整備班 ☎ 29-8007

道路河川愛護活動中の事故等は、町の保険が適用されます

行政区やボランティアによる道路河川愛護活動において事故等が発生した場合は、町で加入している総合賠償補償保険の対象となります。

保険の適用を受けるには、事前(実施日の前日まで)に、まちづくり整備課へ「道路河川清掃等奉仕活動届出書」を提出してください。

補償保険内容

保 険 金 額			
通 院	入 院	後遺障害	死 亡
0.5万円～12万円	2万円～30万円	20万円～500万円	500万円

※1 通院・入院の日数により保険金額が変わります。

※2 1日あたりの金額ではありません。

賠償責任保険内容

保 険 金 額	
身体賠償	財物賠償
3億円	1億円

詳しくは、下記までお問い合わせください。

☎ まちづくり整備課 施設整備班(届出書について) ☎ 29-8004
総務課 総務班(保険の内容について) ☎ 37-1111

やまもとクリーンサポーターを募集します

町では、ボランティア活動に意欲を持つ地域の皆さんや企業の方々に「やまもとクリーンサポーター(以下、クリーンサポーター)」として認定し、町が管理する道路、河川、公園等の公衆施設の清掃や除草などの環境美化活動を行っていただくための制度を立ち上げることにしました。

クリーンサポーターに認定されると、町で加入している補償保険の適用が受けられたり、活動区域には、希望により「グリーンサポーター名」を記した表示板を設置するなど、町が活動の支援を行います。

この活動に参加してみたいという方々の申込みをお待ちしています。制度の詳細な情報については、左記までご連絡ください。

☎ まちづくり整備課 施設整備班 ☎ 29-8004

巨理郡内の稲作を支える農業用水の通水を開始!

4月25日(月)、巨理土地改良区で農業用水の通水開始式が行われました。

これは、今年の田植えシーズンを迎えるにあたり、巨理郡内の水田へ阿武隈川から汲み上げた農業用水の供給を開始するものです。

通水開始にあたり、巨理土地改良区の日下清一理事長は「通水期間中、安全で安定した農業用水の供給に心がけていきたい」とあいさつ。



通水開始の遠隔操作を行う齋藤町長(中央)

引き続き、関係者が見守るなか、中央管理室において、通水開始の遠隔操作を行い【写真】、管理モニターで岩地蔵揚水機場などの揚水ポンプ稼働を確認しました。

平成28年経済センサス活動調査を実施します

31日(水)までです。期間中、地域で注意しあい、子どもたちの水難事故防止に努めましょう。

この調査は、事業所・企業の経済活動を全国的及び地域別に明らかにし、各種統計調査の基礎情報を得るために実施するもので、6月1日現在に存在する全国全ての事業所・企業が対象となります。

調査結果は、国内総生産(GDP)等の推計や地域の産業振興および商店街活性化のための施策検討などに役立てられます。今回の調査では、紙媒体による回答に加え、インターネットによる回答が可能で、正確かつ効率的な統計の作成や報告の負担軽減・利便性を兼ね備えたインターネットによる回答を積極的にご利用いただき、調査への協力をお願いします。

☎ 企画財政課 企画班 ☎ 37-11118

防災は高い意識と日々の備え

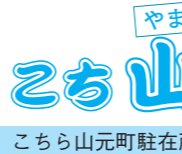

こちら山元町駐在所 駐在さん通信

例年この時期は、全国的に水害や土砂災害などが発生しています。台風は地震と異なり、気象情報などから、事前にある程度の被害予想や防災対策を講じることができるとは限りません。

災害発生に備えた準備を
○防災用品(ラジオ、乾電池など)や非常食・飲料水(3日程度・水は1日2リットルを備蓄しておきましょう)。
○非常食や飲料水は、3日程度を目安に備蓄し、水は一人につき、1日2リットル必要です。

津波警報や注意報が発表されたら
○すぐに水辺や沿岸部から離れて、高台に避難してください。
○慌てず、騒がず、落ち着いた行動を

○テレビ・ラジオや自治体ホームページなどから信頼できる情報入手しましょう。

防衛省自衛隊自衛官採用試験

～平和を、仕事にしてみませんか～

募集種目	年齢要件等	受付期間	試験期日
自衛官候補生	18歳以上 27歳未満の方	男子 年間を通じて行っています	受付時にお知らせします
		女子 8月1日～9月8日	9月23日～27日 ※いずれか1日を指定されます。
一般曹候補生		8月1日～9月8日	1次試験：9月17日
航空学生	高校卒業(見込含) 21歳未満の方	8月1日～9月8日	1次試験：9月22日

※上記種目についての詳細、また上記以外の種目については、下記までお問い合わせください。

☎ 自衛隊宮城地方協力本部大河原地域事務所 ☎ 0224-53-2185
ホームページ <http://www.mod.go.jp/pco/miyagi/>

町内夏祭りのお知らせ

夏の風物詩といえば、やはり「お祭り」。町内で開催される夏祭りに出かけてみてはいかがでしょうか。

★八重垣神社夏祭り(お天王さん祭り)

日時 7月30日(土) 夕方ごろ～
7月31日(日) 14時ごろ～(神輿渡御)

会場 八重垣神社境内

内容 30日の宵祭りでは、出店のほか花火の打ち上げが行なわれます。また、31日には、神輿渡御が行われ、白装束に身を包んだ勇壮な担ぎ手たちが神輿を担ぎ海の中を勇敢に練り歩く姿は豪快そのものです。

★坂元神社夏祭り

日時 7月30日(土) 15時30分～20時
会場 坂元神社境内

内容 坂元神社恒例の夏祭り。子ども神輿と夜は神社境内での巫女舞、神楽、太鼓などの奉納が行われます。

★すぎですやまもと花火大会

開催予定日 7月下旬

内容 商工会青年部主催の夏祭りでは昨年、ステージイベントや花火の打ち上げが行われました。今年のイベントは検討中ですので、詳細が決定しだい、あらためてお知らせします。

☎ 産業振興課 地域振興班

☎ 産業振興課 農政班



寺嶋さん、優勝おめでとうございます

結果(敬称略)
優勝 寺嶋 道夫(合戦原区)
2位 森 進(町区)
3位 寺嶋 勝則(高瀬区)

今大会の成績優秀者3人には、町から賞状が贈られました。

5月22日(日)、県クレー射撃場(村田町)を会場に、第31回山元町射撃大会(県猟友会巨理支部山元町分会・町共催)が開催されました。この大会は、銃器の安全な操作技術とマナーの向上などを目的に毎年開催されているもので、31回目を迎える今回は町内から17人が参加しました。

山元町射撃大会が行われました

出荷調製貯蔵施設建設工事が着工

4月7日(木)、出荷調製貯蔵施設建設工事の安全祈願祭が笠野地区で執り行われ、農業関係機関をはじめとする関係者など約40人が参加しました。この施設は、東部地区で栽培したネギ等の出荷調製やサツマイモ等の貯蔵を行う施設です。安全祈願祭では、工事期間中の安全と早期の工事完了を祈願しました。



早期の工事完了を祈願し、鍬入れを行う齋藤町長

着工にあたり、齋藤町長は「この施設が早期に完成し、被災した農家の方々が再び収穫の喜びを分かち合えるよう努力したい」と述べていました。

☎ 産業振興課 農政班

海岸防災林の復旧活動

4月23日(出)、海岸防災林の復旧に伴う植樹活動が山寺須賀地内で開催され、町内外から親子連れなど、約150人が参加しました。この活動は、県、町、植樹活動を希望する団体の3者間で協定を締結し、町の海岸防災林を復旧することを目的に実施しているものです。



宮崎県より寄贈されたクロマツ

「特定非営利活動法人 命と環境保全」(フミアイ化学工業株式会社)の2団体のほか、宮崎県議会の宮原副議長や宮崎県職員の方々とともに植樹を行いました。

☎ 産業振興課 農政班

参加者の皆さんが心を込めて植えた苗木がたくましく根や枝を張り、大きく成長していくことを、見守っていきましょう。



参加者による植樹作業

やまもと産業広場

産業振興課 ☎37-1119



ホッキーくん通信

町のブランドキャッチフレーズ、ブランドロゴが決定!!

地方創生事業の一環として、取り組んでいるブランド推進事業は、地域資源そのものをブランド化する「地域ブランド」を創造して、町の「知名度向上」「地域イメージ向上」などを図ることを目的として進めています。

この地域ブランド化達成のため、全国からブランドキャッチフレーズの募集を行い、応募総数441件の中から、グランプリの1点が決定し、グランプリ受賞者に加え、上位入賞の子どもたちにも優秀賞が贈られました。

また、ポスター・パンフレット、商品パッケージなどに表示をするブランドロゴは、PRにプラス効果(他者との差別化)をもたらすため、ストーリー性を重視して、本町出身の漫画家「ニコ・ニコルソン」さんに依頼し、作成を依頼しました。

キャッチフレーズグランプリ

「やまほど、やまもと」

※商標登録申請準備中

受賞者 岡山県玉野市 岩中 幹夫さん

主な決定の理由

- ①「〇〇、やまほど、やまもと」など頭の文字の入替えでさまざまな特産物、自然、人の温かさなど語感よく町の魅力を伝えられる。
- ②韻を踏んで覚えやすく、分かりやすく表現されブランド資源と結び付けやすいため、長期間にわたり多彩な用途(ポスター、パンフレット等)への使用が可能。



グランプリを受賞した岩中幹夫さん

キャッチフレーズ優秀賞

今回、6人が上位入賞し、代表して2人の方に齋藤町長から表彰状と副賞が授与されました。

優秀賞作品

受賞者名	応募当時の学校名等	応募作品
高橋 寧央さん	山下第一小学校6年	自然豊か宮城の湘南山元町
南條 康佑さん	山下第二小学校6年	いなかなめんな山元町
齋藤 璃子さん	山下第二小学校6年	果物も空気もうまいっちゃ!!
佐藤 真湖さん	山下第二小学校6年	のどかでのどかな山元町
今野 花菜さん	山下第二小学校6年	あなたもね山元町にひとめぼれ
平田 佳樹さん	山下第二小学校6年	いつもほっこり、みんなの心



6人を代表し、表彰状を受け取った高橋寧央さん(左)と今野花菜さん(右)



ブランドロゴ(商標登録申請準備中)

名産や特産品、町を象徴するものが盛り込まれ「山元」の「元」は元気の元でもあることから元気に一歩前に進むイメージで親しみやすいものという想いが込められています。

☎ 産業振興課 地域振興班

第24回 歯と口と健康のつどい

主催 山元町、岩沼歯科医師会（山元、名取、岩沼、亘理）
日時 7月2日（土） 13:00～15:30（開場12:20）
場所 山元町中央公民館2階 大ホール

■催し物の案内

①表彰式（13:00～13:40）

- 7520達成者
- 孫と一緒に歯っぴー賞

②寸劇「はみがきアイドル☆ホワイトフラッシュのチャンス!？」（13:50～14:20）

いわぬま市民劇団ウィーブ

③シールラリーで楽しい体験（13:00～15:30）

- 歯科医師による歯科健診コーナー…歯と口のことをお気軽にご相談ください
 - ブラッシング・フッ素塗布コーナー
 - 体験コーナー…歯科技工士さんのコーナーや石膏でつくるキャラクター絵づけ、口腔内カメラなど
 - 食育コーナー…歯にやさしいおやつ展示・野菜摂取アップキャンペーン
- シールラリーで4つ以上体験すると素敵な景品をプレゼント！（先着200人）

来場した方全員に参加記念品があります



マスコット
キャラクター
「よ坊さん」

ホッキーくんも
来るよ！



6月4日（土）～10日（金）は、歯と口の健康週間です

歯と口は、私たちが健康に生きていく力を支えるものであり、歯周疾患の予防や歯と口の健康を保持することがとても大切なことです。

むし歯も歯周病も生活習慣病です。丈夫な歯は、胎児期からの規則正しい生活習慣から始まります。年に1回は、かかりつけの歯科医で定期検診を受け、むし歯や歯周病の予防に努めましょう。

家族そろって一生自分の歯でおいしく食べ、楽しく話せる元気なお口を保ち、心豊かな毎日を過ごしましょう。

お口の健康セルフチェック

健口習慣、いくつ実行していますか？

次の項目をチェックしてみましょう

- 1日1回は丁寧に歯を磨いている。
- 歯と歯肉の境目を磨くようにしている。
- デンタルフロスや歯間ブラシを使う。
- 甘い飲み物や食べ物を控えるようにしている。
- 口の中を鏡でよく見るようにしている。
- よくかんで食べるようにしている。
- 1年に1回以上、歯石をとってもらっている。
- かかりつけ歯科医師がいる。

いつまでも健康な口を保つために、5つ以上のよい習慣を心がけましょう



ウォーキングポイント事業

参加者募集!!

町内のメタボリックシンドローム該当者および予備群を合せた割合が、県内でワースト5位です。また、平成24年度国民健康・栄養調査で、宮城県の男性は1日の歩数が全国でワースト1位という結果がでていることから、ウォーキングポイント事業を実施します。

3カ月間活動量計を使用し、累積歩数が約50万歩に達した方全員に、1000円分の検診クーポン券もしくは500円分の商品券をプレゼントします。詳しくは、説明会を開催しますので、ぜひ、ご参加ください。

申込み 6月13日（月）～24日（金）までに保健福祉課に備え付けの「元氣やまもとウォーキングポイント事業申込書」に記入の上、提出してください。

説明会 6月30日（木） 中央公民館2階 大ホール
受付 13時30分～14時
講話および説明 14時～16時

対象者 20歳以上で町内にお住まいの方

定員 300人

参加料 無料

活動量計を一人1台ずつ
お持ちいただけます

活動量計に貯まったデータを
専用の端末にかざします

自宅のパソコンから、歩数の
グラフを確認できます



2歳半幼児歯科健診で 虫歯のない子

（4月14日実施分）

地区	お子さんの氏名	保護者氏名
横山	おおみや そうし 大宮 総司 ちゃん	哲也さん
大平	せきかわ ゆうせい 関川 結星 ちゃん	春一郎さん
大平	しぶや かえこ 渋谷佳恵子 ちゃん	英樹さん
鷲足	いわさ ゆきや 岩佐由稀哉 ちゃん	勝哉さん

地区	お子さんの氏名	保護者氏名
山寺	あいざわ はるや 相澤 晴也 ちゃん	由也さん
山下	もり ゆい 森 優衣 ちゃん	真一郎さん
下郷	ささき あこ 佐々木暖心 ちゃん	美友さん

このコーナーではみなさんの健康や福祉に関する情報を紹介します



文化協会 第3回展示まつり

日時
・6月11日(土) 12時～15時
・6月12日(日) 9時～15時

場所 勤労青少年ホーム
2階 軽運動場

内容 作品展示、布ぞうり・小物のづくり方体験、手編み教室、(実演)宮城面友会、(その他)篠田お茶席コーナー、お楽しみ抽選会



布ぞうり

生涯学習課

初夏のバドミントン 講習会参加者募集

4日間の講習会では、基礎からゲームまでを行います。皆さん、ぜひご参加ください。

日時 6月24日(金) 7月1日(金) 8日(金) 15日(金) 19時30分～

場所 体育文化センター

参加費 無料

準備物 ラケット(貸出可)、体育館用シューズ

※スポーツ保険各自加入

生涯学習課 山元町バドミントン同好会 阿部
☎090-5239-5647



おめでとうございます

4月25日(月)、宮城県教育委員会から萱場裕子さん(高瀬区)に、感謝状が贈られました。

萱場さんは、平成24年度から本町の協働教育コーディネーターとして、家庭・地域・学校の協働による子どもの健全育成を通じ、宮

宮城県教育委員会から感謝状



阿部沙也香指導員(山下区)

社会教育指導員を紹介!

社会教育指導員は、社会教育の振興充実を図ることを目的に配置されているもので、地域・家庭・学校が

城島の協働教育推進に尽力した功績が認められ、今回の受賞となったものです。生涯学習課

「田んぼの生き物調査隊」大募集!

生き物が大好きな小学生の皆さん。家族と一緒に、カエルやオタマジャクシ、アメンボなど、田んぼにどんな生き物が生息しているのか、田んぼの生き物調査をしませんか?

一体となって子どもを育てる「放課後子ども教室推進事業」や「家庭教育支援事業」を補助することが主な仕事となっています。よろしくお願ひします。生涯学習課



小さな生き物を見つけたよ

日時 6月25日(土) 9時～12時

内容 田んぼに住む生き物を採集、生態等の観察

場所 町内の田んぼ

募集人数 町内の小学生およびその保護者 約10組

参加費 無料

【お詫びと訂正】
本紙5月号P28「一日陶芸教室のご案内」に次の誤りがありました。お詫びしますとともに、訂正いたします。

【誤】※子どもは半額です。
山元陶芸会 ☎090-2274-0985

【正】子どもも一般の方と同じ料金になります。
生涯学習課

※詳細は、後日参加者に通知します
生涯学習課

生涯学習コーナー

いつでも どこでも だれでも

問い合わせ

生涯学習課	中央公民館	坂元公民館
37-51116	37-51116	38-0415
勤労青少年ホーム	歴史民俗資料館	ふるさと伝承館
37-2919	37-0040	37-0040
体育文化センター	深山山麓少年の森	
37-2919	37-3150	

町内で行われたイベントや学校行事、町の出来事などを紹介します。

「働く」を学んだ3日間

山下中学校職場体験

5月11日(水)～13日(金)の3日間、山下中学校2年生67人が町内30の事業所等で職場体験を行いました。

これは、職場で働く人々と接し、働くことの意義や将来について考える一助にすることを目的に実施されているものです。

役場にも、大場一輝さん(鷲足区)、玉田朋也さん(小平区)、荒陽夏乃さん(八手庭区)、渡邊美友さん(山下区)が来庁。町民生活課での窓口業務を体験したほか、各種遺跡発掘調査で発見された出土資料の整理業務を体験しました。

職場体験を終えた渡邊さんは「最初は、住民の方々と接するなど、緊張しました。さまざまな仕事を体験でき、とても勉強になりました」と3日間を振り返っていました。

緊張気味に住民票を手渡す荒さん



出土品の洗浄作業を行う大場さん(左)と玉田さん(右)

赤勝て!白勝て!優勝目指してがんばるぞー!

町内三小学校で運動会

5月14日(土)は山下小学校で、21日(土)には坂元、山下第一、両小学校で、「春の大運動会」が開催されました。

児童たちは、保護者の皆さんが応援するなか、日ごろの練習の成果を元気いっぱい披露。校庭内には、保護者や児童らの歓声が響きわたっていました。



山下第二小学校 2、4年生合同の綱引き合戦。親子の力を1本の綱に込めて!



坂元小学校 毎年恒例の3・4年生による「坂元こどもおけさ」。児童たちの元気いっぴいに躍動しながら披露する踊りに、保護者からはひととき大きな拍手が送られました。

山下第一小学校 パン食い競争を取り入れた「デラックスデカパンリレー」。体を覆うほどのデカパンを履いた3・4年生の児童たちは、お互いの息を合わせながら、ゴール目指しました。

強い心を持って

カイヤッシュ・サティアルティさん来町

5月15日(日)、2014年にノーベル平和賞を受賞したインドの人権活動家カイヤッシュ・サティアルティさんが来町し、つばめの杜地区や中浜小を視察したほか、農業生産法人(株)GRAの岩佐大輝代表と対談しました。

これは、被災地の子どもたちに生きる力を育んでもらおうと認定NPO法人エースが企画したもので、親子連れなど約70人が参加しました。

参加者を前に行われた対談では、カイヤッシュさんが児童労働の現場に乗り込み、武装組織から子どもたちを救出した経験を語ったほか、岩佐代表から「どうすればそのように強い心を持てるのでし

ょうか」という問いかけに「皆さんは既に強い心を持っています、ぜひ、その強さを他の人たちのために使ってほしい」と子どもたちに訴えかけていました。



大切にしたいものを描いた子どもたち

木造住宅耐震診断費用の一部を助成します
 昭和56年5月31日以前着工の木造一戸建て住宅で、「一般耐震診断」を希望する方に対し、その費用の一部を助成します。
自己負担額 83000円
 (延べ床面積2000平方メートル未満の場合)
 ※自己負担額は住宅建築物の延べ床面積により異なります。
募集戸数 3戸
受付期間 6月1日(水)～8月31日(水)
 ※申込者多数の場合には、抽選となります。
 問 まちづくり整備課

仙台法務局からのお知らせ
全国一斉「子ども的人権110番」強化週間
 仙台法務局および宮城県人権擁護委員連合会では、6月27日(月)～7月3日(日)までの7日間を全国一斉「子ども的人権110番」強化週間として実施します。
相談窓口
 仙台法務局 人権擁護部
 ☎ 022-225-5743
 仙南運転免許センター
 ☎ 0224-53-0111

運動免許証日曜窓口
 日時 6月19日(日) 7月3日(日)
 受付 8時30分～9時30分 13時～14時
 問 仙南運転免許センター
 免許係
 ☎ 0224-53-0111



おしらせ

よりどころサロンを
開催します

施設整備班
 ☎ 29-80004
 よりどころサロンとは、認知症の人とその家族、地域の誰もが気軽に集い、交流できる場です。認知症について理解を深めることや情報交換の場として、語り合いませんか。創作活動なども企画しています。
日時 6月27日(月) 10時～12時
場所 やました幸街堂 (山寺字山下38番地)
内容 談話やレクリエーション、認知症に関するミニ講座、個別相談
参加料 無料
 ※事前申込みは不要。
問 地域包括支援センター
 ☎ 37-39001

子どもの人権110番強化週間と定め、時間を延長して相談電話を開設します。
 学校における「いじめ・体罰」や家庭内における児童虐待など、子どもをめぐるさまざまな人権問題について、人権擁護委員が電話相談に応じます。
開設日時 6月27日(月)～7月1日(金) 8時30分～19時
 7月2日(土)～3日(日) 10時～17時
相談電話番号 ☎ 0120-0007-110
 相談は無料です。秘密は固く守られますので、お気軽にご相談ください。
問 仙台法務局 人権擁護部
 ☎ 022-225-5743



ご注意ください

土砂災害防止月間
 6月1日～6月30日
 突然襲う土砂災害 身を守るには「早めの避難」です。
 長雨の降る6月は土砂災害の多い時期です。土砂災害は降雨などにより突如発生し、一瞬にして私たちの生命や財産を奪い、地域に甚大な被害をもたらします。
 被害を防ぐためには、私たち一人ひとりが日ごろから災害に備えておくことが大切です。危険箇所のチェック、避難場所を確認するなどして、土砂災害防止に努めていくよう心掛けましょう。
土石流
 ○山鳴りがする
 ○急に川の流れが濁り流木が混ざっている
 ○雨が降り続けているのに川の水位が低下する
 ○腐った土の臭いがする
問 施設管理室
 ☎ 37-51111



上下水道事業所からのお知らせタンクン。



浴槽の水が青いんだけど、大丈夫かな？



公益社団法人
 日本水道協会
 PRキャラクター
 Dr. すいどー

海が青く見えるのと同じ理由です。

水に光を当てると、赤い光が吸収され、青い光が散乱するため、水が青く見えます。浴槽やプール等の大きな容器に水をためた場合、これと同じ理由で青く見えることがあります。特に青の補色であるアイボリー系の浴槽に多く見られます。

浴槽や洗面台が青くなるのは「銅石けん」の色です。

「銅石けん」とは、銅管から溶け出した微量の銅イオンと浴槽などに残っていた湯あか(人や石けんなどの脂肪酸)が反応し生成された青い物質で、浴槽などに付着し、水道水が青いと思われることがあります。

万一、青い線が出たときは浴槽等に合わせた洗剤をスポンジにつけてこすれば、石けんの脂肪分をきれいに落とすことができますので、効果があります。

皆さんの疑問に「Dr. すいどー」がお答えします

タオル・容器・タイル等が青くなるのだけれど、大丈夫かな？

浴槽と同じ「銅石けん」の色です。

新築の家などの湯沸器、給湯管の一部に銅管が使われていて、銅の内面が新しいときは銅イオンが溶け出しやすいことがあります。一般的に数カ月通水することで被膜が形成されるため溶け出しにくくなりますが、湯沸器等では水温が高く、滞留している間に溶け出しやすいこともあります。

実際に肉眼で青く見えるのは数10ppm以上(1リットルあたり数100ミリグラム以上)溶出した場合であり、水道管に使用されていても通常0.2ppmを超えることはありません。

安全性

銅は人体に必要な成分の一つで食物経路により1日あたり2～3ミリグラム摂取されます。毒性はないかほとんどなく、微量濃度で健康への悪影響はありません。

第58回水道週間スローガン
 「じゃ口から 安心とどけ 未来まで」

6月1日(水)から7日(火)まで今年度も水道週間が実施されます。
 この水道週間は、厚生労働省、都道府県をはじめ各市町村の水道事業体等によって実施されるさまざまな広報活動等の運動を通して、国民に対して、水道の現状や議題について理解を深め、今後の水道事業の取組みについて協力を得ることを目的として毎年実施されています。

問 上下水道事業所 施設班 ☎ 29-4951
 水道お客さまセンター ☎ 37-1120



第58回水道週間ポスター

高齢者世帯に住宅用火災警報器を配付します

山元町社会福祉協議会では、一般社団法人宮城県消防設備協会から寄贈いただいた住宅用火災警報器(200セット)を高齢者世帯に配付します。

対象 65歳以上の高齢者の方で構成される世帯で、住宅用火災警報器が未設置の世帯

内容 1世帯1セット(台所用熱感知器1個、寝室用煙感知器2個)を配付します。

※設置は各自となりますが、相談に応じます。
申込み 6月24日(金)まで、左記までお電話にてお申込みください。なお、申込多数の場合は、抽選となります。

☎山元町社会福祉協議会 37-2785

「特定計量器」定期検査実施

商売等で使用する特定計量器(業務用ばかり)は、計量法により2年に1度の定期検査を受け、今年度が検査の実施年度となります。

この定期検査を受けないと法律により処罰されますので該当する「特定計量器」をお持ちの方は必ず受検するようにお願いします。

7月中に対象者あてに、町から事前調査に係る通知をお送りしますので、使用状況の報告と受検をお願いします。

対象の計量器 取引や証明に使用するもの
 ○商店、会社、工場、病院、学校等で使用するばかり
 ○農家で野菜、果物の庭先販売に使用するばかり
 ○行商などに使用するばかり

○宅配便で使用するばかり
検査実施日 8月26日(金)
 ※実施時間や場所等の詳細については、来月の広報でお知らせします。

☎宮城県計量検定所 022-247-1641
 http://www.pref.miyagi.jp/soshiki/keiryo/
 産業振興課 地域振興班 37-1119

認知症家族交流会

家族が「認知症」と診断され戸惑っている方、介護で悩んでいる方、介護を経験された方、お互いの経験を話し合いながら気持ちの負担を軽くして、ゆとりある介護を目指しませんか。

日時 6月22日(水) 13時30分～15時

場所 中央公民館 会議室
内容 「がんばらない介護」角田市認知症家族会なごみ会 太田秀雄代表による講話、座談会

参加料 無料
申込み 参加希望者は6月21日(火)まで左記にお電話ください。

☎地域包括支援センター 37-3901

各種相談

生活保護の相談窓口
日時 6月15日(水) 7月6日(水) 10時～15時

場所 役場仮庁舎1階 第3相談室
 ※当日は、宮城県仙台保健福祉事務所の担当者が相談に応じます。

談に応じます。 ※前日まで左記に予約してください。

☎保健福祉課 福祉班 37-1113

生活困窮者の自立に向けた相談会

日時 6月8日(水) 10時～15時

場所 役場仮庁舎1階 第3相談室
 ※当日は、宮城県仙南自立相談支援センターの担当者相談に応じます。

☎保健福祉課 福祉班 37-1113

募集

ポリテクセンター宮城 公共職業訓練受講生募集
 募集訓練科名(定員)
 ◆名取実習場 CAD・NCオペレーション科(16人)
 溶接施工科(15人)
 機械設備メンテナンス科(15人)
 ◆多賀城実習場 機械加工技術科(15人)
 電気設備技術科(20人)

訓練期間
 ◆名取実習場 6月 9月2日(金)～2月28日(火)
 ◆多賀城実習場 7月 9月1日(木)～3月29日(水)

◆両実習場共通
受講料 無料
 ※テキスト代等は自己負担
募集期間 6月20日(月)～7月14日(木)
申込み 居住地を管轄するハローワーク(公共職業安定所)を通じてお申込みください。

選考日 7月21日(木)
 ☎ポリテクセンター宮城 訓練課 名取実習場 022-784-2820
 ☎ポリテクセンター宮城 訓練課 多賀城実習場 022-362-2454

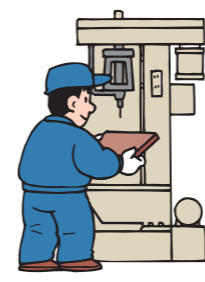

町営住宅入居者募集

町営住宅 募集戸数 合戦原住宅/名生東住宅 各1戸
家賃 所得や部屋に応じて算定します
敷金 家賃の3カ月分

申込資格 税金・料金等を滞納していない方で次の①～④全てに該当する方

- ①住宅に困っている方(持家を有している方は不可)
- ②同居親族または同居しようとする親族のある方(婚姻予約者を含む。ただし、入居日から3カ月以内に入籍し同居すること) ※60歳以上の方は単身でも可。
- ③暴力団員でないこと
- ④入居を希望する世帯全員の総所得金額が公営住宅法に定める政令月収以内であること。 ※政令月収とは単なる給与収入ではありません。

申込み 宮城県住宅供給公社入居管理課(仙台市青葉区上杉1-1-20)に直接お申し込みください。

受付期間 6月1日(水)～12日(日) (9時～17時)

※申込者が多数の場合は抽選になります。
抽選日 6月22日(水)
 ※応急仮設住宅入居者や母子家庭等の方は、優先順位が上がる場合があります。

抽選場所 宮城県住宅供給公社
 ☎宮城県住宅供給公社入居管理課 022-224-0014
 施設管理室 ☎37-5111

イベント

第51回町民グラウンド・ゴルフ大会

日時 6月15日(水) 雨天の場合6月22日(水) 9時～(10分前集合)

場所 牛橋公園多目的広場
 ※道具をお持ちでない方は貸出します
 ※運動できる服装で水分補給用の飲み物をお持ちください

☎山元町グラウンド・ゴルフ協会
 会長 齋藤 栄
 ☎080-2842-2910

食品等放射能測定結果

自家用として栽培、採取、飼育、捕獲した農畜水産物などの簡易測定結果をお知らせします。

○放射性セシウム簡易測定結果 (単位:ベクレル/キログラム)

食品名	産地	測定値	測定日
たらのめ	中浜	15.46	4月18日
たらのめ	山寺	10.74	4月18日
コシアブラ	真庭	555.03	4月22日
コシアブラ	浅生原	7.78	4月25日
タケノコ	町	66.82	4月19日
タケノコ	町	115.07	4月20日
タケノコ	町	8.47	4月22日
タケノコ	町	131.15	4月27日
タケノコ	町	16.12	4月27日
タケノコ	高瀬	5.62	4月21日
タケノコ	高瀬	8.37	4月26日
タケノコ	久保間	7.12	4月25日
タケノコ	久保間	9.47	5月2日
タケノコ	上平	108.46	4月26日
タケノコ	上平	8.61	4月28日
タケノコ	中山	68.80	4月26日
タケノコ	真庭	40.87	5月2日
ハリギリ	浅生原	8.33	4月19日
フキ	浅生原	4.09	4月25日
しどけ	浅生原	5.50	4月25日

※測定値とは、セシウム134とセシウム137の合計値で、検出下限値未満の場合は「検出せず」と表示されます。(検出下限値は食品の種類や量によって変動します)
 ※検出下限値とは、当該測定で検出できる最少の値です。
 ※測定器については、EMF 211型ガンマ線スペクトロメータ(EMFジャパン株式会社製)を使用しています。

○放射性セシウムの基準値 (単位:ベクレル/キログラム)

食品群	飲料水	牛乳	乳児用食品	一般食品
基準値	10	50	50	100

※基準値とは、セシウム134とセシウム137の合計値です。

☎町民生活課 生活班 ☎37-1112

ハローワーク仙台による巡回相談

ハローワーク仙台では、山元・亘理両町で下記のとおり巡回相談を実施しています。ご相談は予約制です。下記連絡先に、前日までに電話予約のうえお越しください。
なお、どちらの会場もご利用できます。

6月の巡回相談スケジュール

実施場所	日程	相談開始～終了時刻
山元町中央公民館	6月10日(金)	10:30～
	6月24日(金)	15:00
亘理町中央公民館	6月8日(水)	10:30～
	6月15日(水)	
	6月22日(水)	15:00
	6月29日(水)	

※山元町中央公民館での巡回相談は原則、隔週開催となります。
※当日会場が急きょ変更になる場合がありますので、ご了承ください。

巡回相談の内容

- 初めてハローワークを利用する方については、ハローワークに登録(求職登録)することができます。
- お仕事探しに関するさまざまなご相談をすることができます。
- ハローワーク仙台が毎日発行している「求人ホットニュース」をはじめとした、新着の求人情報をお持ちします。
- 応募したい求人が見つかった場合は、その場で求人先に連絡し紹介します。
- 雇用保険業務は行っていません。

☎ ハローワーク仙台 職業紹介第二部門
亘理・山元巡回担当
☎ 022-299-8819
※平日8:30～17:15

年金情報

保険料を納めることが難しい時の免除制度をご存じですか？

国民年金第1号の被保険者は、毎月の保険料を納めていただく必要がありますが、所得が少ないなどの経済的な理由により、保険料を納めることが難しい場合については、保険料の納付が免除または猶予される制度があります。
※学生の方は「学生納付特例制度」をご利用ください。

未納のままにしておく・・・

障害や死亡といった不慮の事態が発生すると、障害基礎年金・遺族基礎年金が受けられない場合があります。

「免除」・「猶予(学生の場合は学生納付特例制度)」・「未納」の違いは？

	老齢基礎年金		障害基礎年金 遺族基礎年金 (受給資格期間 への算入)
	受給資格期間 への算入	年金額への 反映	
納付	○	○	○
全額免除	○	○ (※2)	○
一部納付 (※1)	○	○ (※3)	○
若年者納付猶予 学生納付特例	○	×	○
未納	×	×	×

- ※1 一部納付の承認を受けている期間については、一部納付の保険料を納付していることが必要です。
- ※2 平成21年4月分以降は、2分の1が国庫負担されます。(21年3月分までは3分の1が国庫負担)
- ※3 4分の1納付の場合は「8分の5」が年金額に反映します。(21年3月分までは2分の1)
2分の1納付の場合は「8分の6」が年金額に反映します。(21年3月分までは3分の2)
4分の3納付の場合は「8分の7」が年金額に反映します。(21年3月分までは6分の5)

【注】障害基礎年金および遺族基礎年金を受け取るためには一定の受給要件があります。

☎ 町民生活課 窓口班 ☎ 37-1112
仙台南年金事務所 ☎ 022-246-5114

税金情報

☎ 税務納税課 納税班
☎ 37-1114

今月は、町県民税(第1期)の納期限です。忘れずに、6月30日(木)までに納付をしましょう！
納税は、便利・安全・確実な口座振替で！

平成28年度国民健康保険税の制度改正のお知らせ

■税限度額が変更になります

医療給付費分、後期高齢者支援金分の算定の際の課税限度額が引き上げになります。介護納付金分は前年度額と変更ありません。

区分	平成27年度まで	平成28年度から	比較
医療給付費分	520,000円	540,000円	20,000円増
後期高齢者支援金分	170,000円	190,000円	20,000円増
介護納付金分	160,000円		変更なし

■軽減判定所得が変更になります

低所得世帯の軽減措置における「軽減判定所得」の算定方法が変更となり、軽減対象世帯が拡充されます。

7割軽減	平成27年度まで	平成28年度から
	世帯合計所得額が33万円以下(変更なし)	
5割軽減	世帯合計所得が33万円+[26万円×(被保険者数+特定同一世帯所属者数)]以下	世帯合計所得が33万円+[26.5万円×(被保険者数+特定同一世帯所属者数)]以下
2割軽減	世帯合計所得が33万円+[47万円×(被保険者数+特定同一世帯所属者数)]以下	世帯合計所得が33万円+[48万円×(被保険者数+特定同一世帯所属者数)]以下

※税額を算定する際に対象世帯に軽減措置を加えますので、申請は不要です。

☎ 税務納税課 住民税班 ☎ 37-1114

臨時職員募集のお知らせ

職種	募集人数	任用期間	応募資格等 (18歳以上が必須)	勤務地	賃金	勤務時間	申込み 問い合わせ先
保育士	3人	平成28年8月1日～平成29年1月31日(更新有)	保育士または幼稚園教諭、保健師、看護師、准看護師の資格を有する方※1	町内保育所	日額7,200円 (交通費相当額を賃金に乗せて支給、上限有)※2	月～土のうち週5日 7時間45分(早番・遅番有)	保健福祉課 子育て支援班 ☎ 37-1113
児童厚生員 (児童館活動の企画・運営、児童の指導・育成等)	2人	平成28年7月1日～平成28年12月28日(更新有)	下記応募資格等の項目(1)～(4)のいずれかに該当する方	町内児童館	日額7,200円	月～土のうち週5日 7時間45分(①、②のいずれかによる変則勤務を予定) ①8時30分～17時15分 ②9時45分～18時30分	
放課後児童クラブ指導員 (支援員)	2人	平成28年7月1日～平成28年12月28日(更新有)	児童の育成指導に熱心に取り組める方	町内の放課後児童クラブ	有資格者(保育士・教員・社会福祉士等) 日額4,650円 時給930円 上記資格がない方 日額4,000円 時給800円	月～金(週5日、第2土勤務有) 5時間(夏休み期間等は7時間45分)	
公共施設清掃等業務	1人	平成28年7月1日～平成28年12月28日(更新有)	清掃業務が可能なお方、体力に自信のある方	町内児童館	時給740円	月～土のうち週2日 8時30分～17時のうち4時間	

1 申込方法・受付期間等

申込方法 希望する方は、市販の履歴書に写真を貼ったものを保健福祉課子育て支援班まで提出してください。
受付期間 6月6日(月)～6月17日(金) 8時30分～17時(土、日、祝日除く) ※郵送の場合は、6月17日到着分まで有効。
選考方法 書類審査および面接(6月下旬予定)により選考します。(詳細は申込み時)

2 応募資格等

- (1) 保育士、社会福祉士の資格を有する方
- (2) 幼稚園、小学校、中学校、高等学校または中等教育学校の教諭となる資格を有する方
- (3) 高校卒業程度で2年以上児童福祉事業に従事した方
- (4) 大学および大学院で社会福祉学、心理学、教育学、社会学、芸術学もしくは体育学を専修する学科またはこれらに相当する課程を修めて卒業した方 など

※1 幼稚園教諭、保健師、看護師、准看護師資格を有する方は、1人のみ。

※2 保育士について、応募資格に記載のある資格を有する方は、一般職員の通勤手当の額に準じて、通勤手当相当額を賃金に乗せて支給する。(月額上限10,000円)

休日急患当番医

診療時間 9時～17時

※休日における当番医は、急患者の医療業務のみを目的として実施していますのでご協力をお願いします。なお、休日当番医は変更になることもありますので、新聞などで確認のうえ受診してください。

6/12 (日) ◆三浦クリニック ☎33-1811 (山元町) ◆優歯科医院 ☎022-383-7377 (名取市) ◆いの歯科 ☎38-1887 (亶理町)

6/19 (日) ◆三上医院 ☎34-3711 (亶理町) ◆めでしま歯科医院 ☎022-384-1840 (名取市)

6/26 (日) ◆みやぎ南部整形外科クリニック ☎36-7577 (亶理町) ◆おおみや歯科 ☎022-382-2537 (名取市) ◆紺野歯科クリニック ☎32-0677 (亶理町)

7/3 (日) ◆やべ内科クリニック ☎34-3003 (亶理町) ◆上中デンタルクリニック ☎35-7557 (岩沼市)

7/10 (日) ◆山形外科医院 ☎34-3171 (亶理町) ◆清水歯科医院 ☎022-384-6338 (名取市) ◆塚辺歯科医院 ☎24-2211 (岩沼市)

注) 疾患や年齢等によっては対応できない場合もありますのでご了承ください。

献血

6/28 (火) ◆10:00～11:30 (株)日幸電機製作所 坂元工場 ◆13:00～14:30 (株)北村製作所 宮城工場 ◆15:00～16:30 宮城病院

連載 第106回 振り込め詐欺の新たな手口「現金を直接取りに来るケース」

知らない人からお金をだまし取ろうとする詐欺事件が後を絶ちません。振り込め詐欺の新しい手口の一例を紹介します。

◆事例

息子や孫になりすました他人から「お金の入ったかばんを病院に置き忘れた」との連絡があります。しばらくして、「すぐにお金が必要だから、お金を用意してほしい。自分の代わりに同僚が取りに行くから」と再度連絡があります。話を信じて、待ち合わせ場所に向かい、同僚役を演じる別人に現金を渡してしまいます。その後、騙し取られたことに気づきます。

◆アドバイス

犯人の巧妙で悪質な手口に「知っていたのに騙された」という被害者が多い振り込め詐欺の特徴です。「お金を用意してくれ」と言われたら、相手の指示通りに動かずに、まずは家族に「確認」をしてください。不安を感じたら、すぐに最寄りの消費生活相談窓口にご相談ください。

問 役場消費生活相談窓口 (町民生活課 生活班内) ☎37-1112

水道休日当番

6/12 (日) ◆(有)佐藤設備 ☎37-4165
6/18 (土)

6/19 (日) ◆(有)針生設備工業 ☎37-2452
6/25 (土)

6/26 (日) ◆(株)松村工業所 ☎38-0558
7/2 (土)

7/3 (日) ◆(株)ヤマムラ ☎38-0150
7/9 (土)

7/10 (日) ◆(有)阿部ホームサービス ☎37-3469

問 上下水道事業所 施設班 ☎29-4951

りんごラジオからのお知らせ

りんごラジオ (FM80.7MHz) では、通常のラジオ放送のほかインターネットを利用し、さまざまな形で情報を提供しています。

○パソコンで聴く

「サイマルラジオ」と「リッスンラジオ」でインターネットを介して放送を配信しており、世界中どこからでも聴くことができます。電波の届かない町外在住の方は、ぜひご利用ください。

サイマルラジオ リッスンラジオ 検索

○スマートフォン・タブレットで聴く 「リッスンラジオ」の無料アプリをダウンロードすることで、放送を聴くことができます。

○放送プログラム

町ホームページのトップページに掲載されている「りんごラジオ」のバナーをクリックしてください。

放送時間 ○月～金：10時～18時 ○土・日：10時～17時 ○祝日：音楽放送

※平日、10時・12時・17時に町の情報をお知らせしています。

問 りんごラジオ ☎29-4772

6月

Calendar for June with consultation dates marked.

情報局やまもと Information

6月15日から7月14日まで

7月

Calendar for July with consultation dates marked.

今月の相談

- ◆青少年相談 6月23日(木) 青少年の非行防止のため、問題を抱える青少年や親との相談
◆登記相談 7月12日(火) 土地や建物の名義書き換えなど、登記に関する相談
◆消費生活相談 7月13日(水) 商品の安全、品質または訪問販売・債務などに関する相談
◆行政苦情相談 7月8日(金) 国や県、町などが行っている仕事についての要望や苦情相談

- ◆生活相談 6月15日(水) 生活、家庭、老後などに関する困りごと、悩みごと相談
◆人権相談 6月16日(木) 人権侵害、夫婦、親子間のトラブルや、いじめなどの相談
◆年金相談 7月14日(木) 国民年金、厚生年金など、年金に関する相談や労災・失業保険に関する相談
◆法律相談 6月28日(火) 法律に関する相談

場所 役場第1仮庁舎 第1相談室 (1階) 時間 13時～15時 問 町民生活課 生活班 ☎37-1112

- ◆健康相談 7月4日(月) 13時30分～16時 生活習慣病予防を中心に、健康づくりに関することに、保健師・栄養士が相談に応じます。
◆育児相談 7月4日(月) 10時～11時30分 子育ての不安や悩み、離乳食等、気になることについて、保健師・栄養士が相談に応じます。
◆精神保健相談 7月1日(金) 10時～11時30分 心の悩みに伴う無気力や不眠など心身の不調、認知症、アルコール関連相談など、精神科医によるこころの相談を行っています。詳しくは電話でお問い合わせください。要予約

場所 保健センター 問 保健福祉課 健康推進班 ☎37-1113

実施場所：保健センター 問 保健福祉課 健康推進班 ☎37-1113

Table with 4 columns: 事業名, 月日, 対象者等, 受付時間. Rows include 母子手帳交付, 1歳6～8ヶ月児健診, 3歳児健診, 幼児歯科健診.

人口の動き

4月末現在 (前月比)

世帯 4,594戸【9戸】
男 6,238(24)人【5人】
女 6,324(29)人【△13人】
合計 12,562(53)人【△8人】
出生 5人 転入 58人
死亡 13人 転出 58人
婚姻 7件 △:減少

※上記()内は、うち外国人住民の値。

本町の復興計画が計画設計奨励賞を受賞

5月20日(金)、東京都内で日本都市計画学会の学会授賞式が行われ、町の「コンパクトシティを目指した復興計画」が「計画設計奨励賞」を受賞しました。

この賞は、日本都市計画学会が、近年取組まれた都市計画に関する計画等のうち、将来性や発展性のある優れたものを対象として選定・表彰するものです。

町では、東日本大震災からの復興にあたり、単なる復旧にとどまらず、町の将来を見据え、震災前から抱えていた「人口減少」「少子高齢化」「にぎわいの創出」などの課題解決に向け、災害に強く、都市機能を集約した持続可能なまちづくり「コンパクトシティ構想」を前提とした復興計画を策定しました。↗

今回の受賞は、町がこの構想を基に計画策定を行ったこと、札幌市の支援を効果的に活用したことや今後の大規模災害からの復興に際し参考になりうることなどから授与されたものです。

町では、この受賞を契機に、引き続き魅力ある住みよいまちづくりを目指していきます。



◀ 今後も魅力的なまちづくりに向け、全力で取り組んでいきます

合戦原遺跡内の線刻画 最後の現地公開

合戦原遺跡の横穴墓から見つかった「線刻画」は、壁に線を刻んで描かれた絵で、人や鳥とみられるものが確認されています。多彩な図柄が描かれたものが見つかるのは、東北地方では初めてで、貴重なものです。

4月29日(金・祝)、5月1日(日)の2日間、線刻画(合戦原遺跡)最後の現地公開と移設方法の説明が行われ、保存科学・考古学の専門家をはじめ、住民の方々など約170人が参加しました。

移設方法は、描かれている土壁の表面が柔らかく、水分も多いことから、特殊な薬剤で強化・固定、電動カッターで13ブロックに分割し、20~30センチ

の厚さに切り取り、その後連結させる方法です。移設作業後は、5月中に土壁から取り出し、来年度以降、歴史民俗資料館で展示する予定です。



◀ 町の長い歴史を実感しました

子どもも大人もみんなて遊び隊

5月3日(火・祝)~4日(水・祝)の2日間、中央公民館・勤労青少年ホームを会場に、「子どもも大人もみんなて遊び隊」が開催されました。

会場には、全国各地から参加した100を超える個人・団体が調理教室や手作り細工をはじめ、小動物とのふれあい体験など趣向を凝らした各種体験型コーナーを出店し、多くの来場者を楽しませていました。

前日には、ふるさと伝承館でフラワーアートの製作が行われ、約80人の親子が参加しました。

フラワーアートとは、子どもたちが描いた花や動物などの下絵に、チューリップの花びらと色づけされた砂を接着剤で貼り付け、大きな絵を完成させるものです。↗

参加者は、熊本地震の被災地に思いをはせ「ともに福幸へ」を願い、チューリップ2500本分の花びらを下絵に貼り付けました。



◀ 大きなキャンバスに熊本復興への思いを込めました



編集・発行 山元町役場総務課

〒989-1229

宮城県亶理郡山元町浅生原字作田山32

印刷 今野印刷株式会社

※今月号は1部あたり約36円です。



☞ ホームページ

<http://www.town.yamamoto.miyagi.jp/>

☞ 携帯サイト

<http://www.town.yamamoto.miyagi.jp/mobile/>

☞ メールアドレス

info@town.miyagi-yamamoto.lg.jp