

やまもと



★キラリやまもと!みんなの希望と笑顔が輝くまち



●今月の主な内容

- P 2 子育てするなら山元町!
子育て拠点施設が7月24日(日)にオープンします!
- P 4 8月1日(月)から新山下駅周辺地区市街地の住所
および復興公営住宅の名称が変わります
- P 6 第24回参議院議員通常選挙
- P 9 山元町職員(初級)募集
- P12 巨理郡中学校総合体育大会
- P22 暮らしの情報

「コートいっぱいに響き渡る

熱い声援」

巨理郡中学校総合体育大会【坂元中学校テニス部】
(関連記事P12)

～「チーム山元」心をひとつに～

心をひとつに

チーム山元

復興へのあゆみ

子育てするなら山元町！

子育て拠点施設が7月24日(日)にオープンします！

つばめの杜東区内に整備を進めている「保育所」「児童館」等の子育て支援の中心を担う拠点施設が、いよいよ7月24日(日)にオープンします。

敷地内には、芝生を敷設した園庭を中心にコの字型の建物の「保育所」と並び、「児童館」子育て支援センター「山下第二小学校児童クラブ」の3つの機能を合築した多角形(円形状)の施設が併設されています。

これらの施設は、西に子ども遊び場空間である「つばめの杜中央公園」と東に教育施設である「山下第二小学校」と一体的に配置し、子どもたちが安全にそれぞれの施設を行き交うことができます。

子育て拠点施設の開所により、施設周辺一帯は、子

どもたちの元気な遊び声と笑顔があふれるエリアとなります。町の宝である子どもたちが健やかに成長できるように、子どもたちを温かく見守っていきましょう。

つばめの杜保育所

保育所は、安全性と採光通気に配慮した設計で、子どもたちが快適に過ごせる保育環境を整備しました。室内は、木造の特色を生かした、木の優しさに包まれた空間をベースとしています。設置してある家具の多くはイケア・ジャパンから寄贈を受けたもので、子どもたちが木のぬくもりを感じながら安らぎのある生活が送れるように配置してあります。

園庭は、子どもたちが裸



園庭

足で走り回れるように柔らかいティフトン芝を全面に敷設してあります。園庭から直接つばめの杜中央公園に通じており(防犯対策のフェンス有)、公園内の遊具等も利用して活動することが出来ます。

なお、保育所の供用開始は8月15日(月)を予定しています。



保育所外観

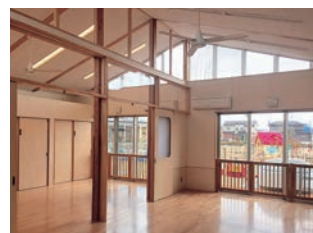

1歳児保育室

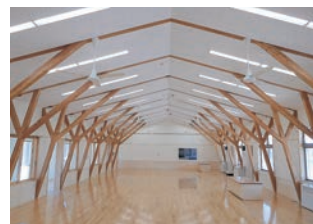

遊戯室



多目的ホール児童館

児童館・子育て支援センター・山下第二小学校児童クラブ

児童館・子育て支援センター・山下第二小学校児童クラブの機能を多角形(円形状)の建物に集約して「ひとつ屋根の建物」とし、建物の中心に多目的ホールを配置することで、それぞれが利用しやすい配置にするなど、相互の連携や管理がスムーズに行えるようにしています。

室内には、24時間テレビから寄贈いただいたiPadと電子黒板を活用し、関係機関と連携を図りながら、楽しくITを学べる機会の創出等、ICTツール(タブレット等)を利用した事業も展開していきます。

また、(株)NTTドコモから寄贈いただいたiPadと電子黒板を活用し、関係機関と連携を図りながら、楽しくITを学べる機会の創出等、ICTツール(タブレット等)を利用した事業も展開していきます。



公園と小学校との一体感、安全な相互アクセス

ると山下第二小学校の中庭につながるような配置となっており、アクセスがとてスムーズです。

児童館は、0歳～18歳までの児童等を対象とした施設です。子どもたちがすくすくと成長するための拠点施設として、地域ぐるみで育む子育て環境の実現を目指します。

※施設の利用方法等の詳細は、広報8月号と町ホームページに掲載するほか、保育所、幼稚園、学校等を通じてお知らせします。

開所式&内覧会を開催します！

子育て拠点施設(保育所および児童館・子育て支援センター・山下第二小学校児童クラブ)の開所式および内覧会を開催します！

一般の方を対象とした内覧会は、13時30分からとなります。子育て中の方、小学生、中学生、高校生はもちろんのこと、地域の皆さんもお誘いあわせの上、ぜひお越しください。



児童館外観

開所記念イベント

蛸原英里さんによるベビーマッサージ講座&トークショー開催のお知らせ

チャイルド・ボディ・セラピストの蛸原英里さんによるベビーマッサージ講座&トークショーを開催します。

ベビーマッサージ講座では、赤ちゃんとのスキンシップによるコミュニケーション法を学びます。また、トークショーは、蛸原さんの実体験を交えた出産や育児、ベビーマッサージについて、町内の子育てサポーターの方々や座談会形式で行います。

日程 7月30日(日)
場所 子育て拠点施設内 参加費 無料
申込み 申込用紙に必要事項を記入の上、7月20日(金)までに役場保健福祉課にお申込みください。

ベビーマッサージ講座
時間 10時30分～ 定員 20人(先着順)
対象 町内にお住まいの生後2カ月～1歳6カ月の乳幼児とその母親

トークショー
時間 14時～ 定員 80人
対象 子育てに関心のある方



問 保健福祉課 子育て支援班 ☎ 37-1113

8月1日(月)から新山下駅周辺地区市街地の住所および復興公営住宅の名称が変わります

変更となる区域
新山下駅周辺地区(つばめの杜地区)



新しい郵便番号
〒989-2208

※8月1日以降は新しい郵便番号を使用してください。
なお、1年間は旧郵便番号、旧住所を使用しても郵便物は届きます。

変更後の住所
【例】変更前 山元町浅生原字新田○番地○○○

変更後 山元町つばめの杜△丁目△番地△△

☎ 震災復興企画課 37-0497

8月1日(月)以降に該当者の方々に「町名地番変更証明書」を送付しますので、各種住所変更手続きにご利用ください。
☎ 町民生活課 窓口班 37-1112

復興公営住宅について
新山下駅周辺地区市街地の住所と併せて、地区内の復興公営住宅および中層集合住宅の住宅名も変更となります。
【例】変更前 山元町浅生原字新館前○番地
町営新山下駅周辺地区住宅【部屋番号】
変更後 山元町つばめの杜△丁目△番地△△△
町営つばめの杜住宅【部屋番号】

☎ 施設管理室 37-5111

変更後の町名と対象区域

| 変更後の町名 | 対象区域 |
|----------|---------|
| つばめの杜一丁目 | 浅生原字井戸下 |
| | 浅生原字新田 |
| | 浅生原字館新田 |
| | 浅生原字館東 |
| つばめの杜二丁目 | 浅生原字新田 |
| | 浅生原字角田 |
| | 浅生原字新館前 |
| つばめの杜三丁目 | 浅生原字新館東 |
| | 浅生原字新館前 |
| | 浅生原字新館東 |
| つばめの杜四丁目 | 浅生原字新館前 |
| | 浅生原字新館東 |
| | 浅生原字新田 |
| つばめの杜五丁目 | 浅生原字新館東 |
| | 浅生原字館東 |
| | 浅生原字南山下 |



宮城病院周辺地区地区計画の変更に関する説明会を開催します
宮城病院周辺地区が整備を進めている新市街地の宮城病院周辺地区について、地区計画の変更に関する説明会を開催します。
良好な居住環境を将来にわたって維持するため、平成27年3月に地区計画を決定していますが、土地利用計画の変更に伴い、地区計画の変更を行います。変更の内容は、低層住宅地区と公益施設等地区の区域界の変更であり、建築物等の制限に関わる変更ではありません。

対象地区
宮城病院周辺地区
日時
7月13日(水)
18時30分～19時30分
場所
中央公民館2階会議室
☎ 震災復興整備課 事業計画班 37-0598

噴水の運転を開始します

まちづくり協議会からの「子どもたちが夏場に水遊びできる場所がほしい」との意見を踏まえ、つばめの杜中央公園に整備した噴水の運転を開始します！

運転期間 7月～9月末までの土、日、祝日およびお盆期間など(下表のとおり)

運転時間 11時～15時

※雨天時および強風時、外気温が低い時(25度未満)には自動で一時停止します。



お子さんの水遊びスポットとして、ぜひご利用ください！

利用上の注意事項
○噴水の水は、循環ろ過および塩素滅菌しています。が、飲まないでください。
○噴水の周辺は、滑りやすくなっていますので、足元に注意して遊んでください。

○安全のため、噴水のノズルはのぞき込まないでください。

| 9月 | | | | | | | 8月 | | | | | | | 7月 | | | | | | | | |
|----|----|----|----|----|----|----|----|----|----|----|----|----|----|----|----|----|----|----|----|----|---|--|
| 日 | 月 | 火 | 水 | 木 | 金 | 土 | 日 | 月 | 火 | 水 | 木 | 金 | 土 | 日 | 月 | 火 | 水 | 木 | 金 | 土 | | |
| | | | | 1 | 2 | 3 | 1 | 2 | 3 | 4 | 5 | 6 | 1 | 2 | 3 | 4 | 5 | 6 | 7 | 8 | 9 | |
| 4 | 5 | 6 | 7 | 8 | 9 | 10 | 7 | 8 | 9 | 10 | 11 | 12 | 13 | 10 | 11 | 12 | 13 | 14 | 15 | 16 | | |
| 11 | 12 | 13 | 14 | 15 | 16 | 17 | 14 | 15 | 16 | 17 | 18 | 19 | 20 | 17 | 18 | 19 | 20 | 21 | 22 | 23 | | |
| 18 | 19 | 20 | 21 | 22 | 23 | 24 | 21 | 22 | 23 | 24 | 25 | 26 | 27 | 24 | 25 | 26 | 27 | 28 | 29 | 30 | | |
| 25 | 26 | 27 | 28 | 29 | 30 | | 28 | 29 | 30 | 31 | | | | 31 | | | | | | | | |

☎ 37-5111
施設管理室
☎ 37-0598
震災復興整備課

Yamamoto Information

町からのお知らせ&ニュース

約6億7千万円を追加する 平成28年度一般会計補正予算を一部修正可決

平成28年第2回山元町議会定例会が6月8日(水)から16日(木)まで9日間の会期で開催されました。
定例会では、約6億8千万円を増額し、総額約22.3億8500万円とする平成28年度一般会計補正予算案や各種会計補正予算案などが審議されました。

その結果、16件の議案等については、原案どおり可決・承認されたものの、一般会計補正予算案については、パークゴルフ場に係る基本計画策定経費813万円を減額する修正動議が可決のため、議長裁決により、修正可決されました。

このほか、町長は、これまで発生した工事費等未払い事業をはじめとした一連の不祥事の発生により、町政に対する町民の信頼を失墜させたいじめとして、就任以来、本町の行政改革により既に給料月額15割減額されている中、さらに、15割を2カ月間上乗せし、都合30割を減額する「特別職の給与等に関する一部の条例」が可決されました。

今回可決された一般会計補正予算のうち、主なものとしては、

- 地方創生関連事業**
- 山元町ブランド推進事業
 - 仕事お試し体験仕組みづくり構築事業
 - 地方創生関連事業以外
 - 熊本地震に係る見舞金
 - 災害廃棄物由来の再生土砂を保管している新浜ストックヤード原状復旧事業

- 宮城病院・山元町・亘理町との「相互協力協定」に基づき、亘理町と連携した医師確保対策に対する補助金
- 不妊治療を受ける世帯の経済的負担の軽減を図るため、不妊治療に対する町独自の補助金
- 農業生産法人等に対する、営農再開に資する生産資材や農業機械導入に対する補助金
- 宮城病院地区の復興公営住宅および集会所の建築工事費
- 慰霊碑建立に係る、工事費や除幕式に係る経費

- 被災した児童生徒への学習支援を行う緊急スクールカウンセラー等活用事業に要する経費
 - 追加措置されました。
- なお、本定例会審議内容の詳細については、議会だよりやまもと8月1日発行号をご覧ください。

【不在者投票の手続き】

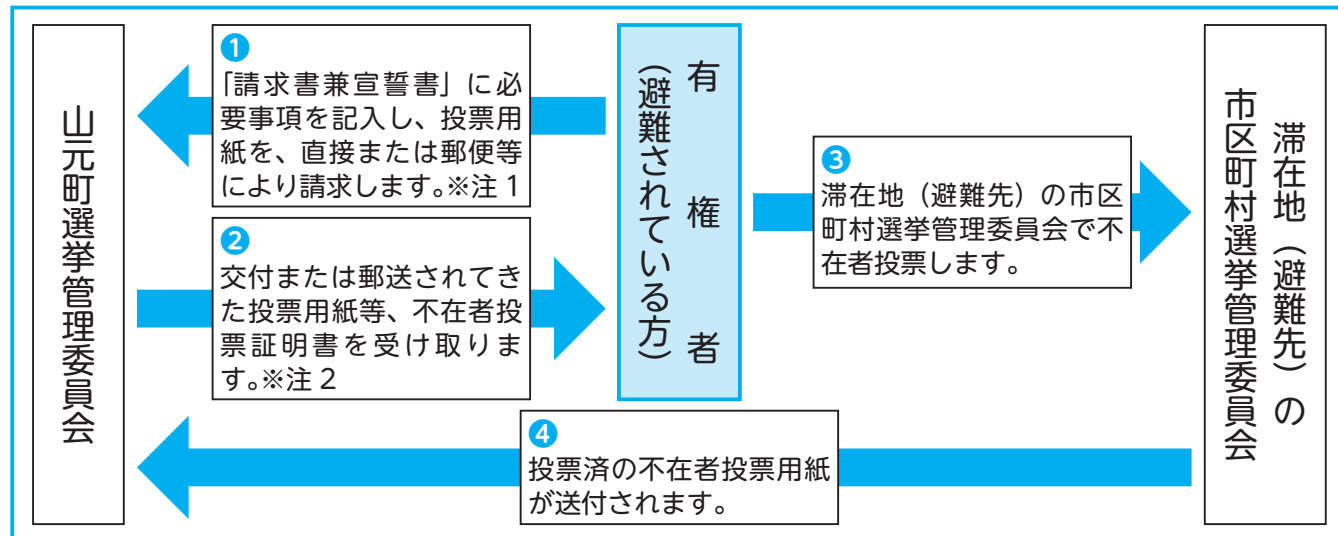

※注1 投票用紙の請求は、「請求書兼宣誓書」の提出が必要となります。山元町選挙管理委員会へあらかじめ請求いただくか、山元町ホームページからダウンロードしていただき、必要事項をご記入のうえ、山元町選挙管理委員会までお送りください。滞在先（避難先）へ投票用紙等を送付します。

※注2 投票用紙等が届きましたら、滞在地（避難先）の市区町村選挙管理委員会にご持参ください。不在者投票証明書が入った封筒は、絶対に開封しないでください。開封すると、投票ができなくなります。

| | | | | |
|---|--|--|---|---|
| <p>第1投票所 山下第一小学校 (八手庭・横山・大平・小平・牛橋)</p> | <p>第2投票所 山元町勤労青少年ホーム (鶴足・山寺・山下・つばめの杜西・つばめの杜東・浅生原)</p> | <p>第3投票所 高瀬農村集落多目的センター (高瀬)</p> | <p>第4投票所 合戦原学舎 (合戦原・療養所・新浜・笠野)</p> | <p>第5投票所 真庭区民会館 (真庭・久保間)</p> |
|---|--|--|---|---|

| | |
|---|--|
| <p>第6投票所 坂元小学校 (中山・下郷・町・上平・磯・中浜)</p> | <p>第7投票所 花釜区交流センター (花釜)</p> |
|---|--|

※第7投票所が左記のとおり変更となっております。ご注意ください。

選挙管理委員会事務局 ☎ 37-1111

第24回参议院議員通常選挙

～ 選べとれ 明るい未来を 君の手で～

公示日 6月22日(水)

投票日 7月10日(日)

投票時間 7時から19時まで



投票できる方

平成10年7月11日以前に生まれた方で、平成28年3月21日以前から引き続き山元町に住民登録をして選挙人名簿に登録されている方

入場券の送付

投票所入場券は、ハガキにて各世帯に郵送していただきます。届いたらシールをはがし、内容を確認してください。投票所へはハサミで切り離して各自が持参してください。

※東日本大震災による避難などで住民登録と現住所が異なる場合、入場券が届くのが遅れることや届かないことも想定されます。入場券が届かなくても、期日前投票所および当日投票所にて、本人確認の上、投票することができます。投票所の受付係にお申し出ください。

期日前投票

投票日に仕事や旅行、レジャー、冠婚葬祭などの用務で投票区外へ出かける方、病気や出産などで入院予定の方は、期日前投票ができます。

なお、期日前投票所(役場仮庁舎)においては、どの投票区の方でも投票することができます。

▼期間 平成28年6月23日(休)から7月9日(出)まで

▼時間 8時30分から20時まで

▼場所 役場仮庁舎 第1会議室

▼持参する物 投票所入場券

滞在地、避難先市区町村における不在者投票

旅行や仕事のために、滞在地(山元町以外)で行う不在者投票や病院、老人ホームなどで行う不在者投票は、従来どおり行われます。

また、東日本大震災の影響により他の市区町村へ避難されている方は、避難先の市区町村の選挙管理委員会にて不在者投票ができます。次のページの「不在者投票の手続き」を参考に手続きをお願いします。

▼期間 平成28年6月23日(休)から7月9日(出)まで

※滞在先(避難先)の市区町村選挙管理委員会から山元町選挙管理委員会へ、投票済の投票用紙が投票日までに送付される必要がありますので、期間に余裕をもって投票してください。

▼時間・場所 受付時間および場所については、滞在地(避難先)の市区町村選挙管理委員会にご確認ください。

▼持参する物 交付または

郵便等による不在者投票

身体障害者手帳や戦傷病者手帳を持っていて一定の要件に該当する方、または障害の程度が一定の要件に当てはまると知事が証明した方のほか、介護保険の被保険者証に【要介護5】と記載のある方は、郵便等での不在者投票をすることができ、事前に手続きが必要ですので、選挙管理委員会までご連絡をお願いします。

代理投票と点字投票
体が不自由な方には、代理投票の制度があります。身体障害のため自分で候補者の名前を書くことができない場合は、投票所で受付係に申し出ると係員が代わって投票用紙に記載します。投票の秘密は絶対に守られます。また、目の不自由な方は、点字投票ができます。

公職選挙法等の主な改正事項
○今回の参议院議員通常選

その他留意事項

○投票所は、6月10日現在で住民登録をしている区域の投票区の投票所となります。したがって、避難している住所等から新たな住所へ移ったとしても、転居届を提出しない限り、住民登録をしている区域の投票区の投票所で投票を行うことになり、ご注意ください。

○町民バス「ぐるりん号」は、日曜・祝日を除き、無料で町内を運行しています。交通手段等がない方については、期日前投票所(役場仮庁舎)までの交通手段の一つとしてご利用ください。

なお、投票日当日(7月10日)は、日曜日のため運行しません。

選挙管理委員会事務局 ☎ 37-1111

山元町職員（初級）募集

| 試験区分 | 職種 | 採用予定人数 | 受験資格 |
|------------------|----|--------|--|
| 初級 (高等学校卒業程度) | 行政 | 5名程度 | 昭和59年4月2日から平成11年4月1日までに生まれた方で、高等学校を卒業した方、または平成29年3月までに卒業見込みの方 |
| | 土木 | 若干名 | 昭和59年4月2日から平成11年4月1日までに生まれた方で、高等学校土木系学科を卒業した方、または平成29年3月までに卒業見込みの方 |

■試験期日(第一次試験) 9月18日(日) ■試験会場 仙台南高等学校(仙台市太白区)
 ■採用年月日 平成29年4月1日
 ■申込み手続き等
 ○受付期間 7月1日(金)～8月8日(月)、平日の8時30分から17時まで
 ○申込み 所定の申込用紙に必要事項を記入のうえ、提出ください。
 ※申込用紙は総務課で配布。なお、郵便で請求する場合は、封筒の表に「職員採用統一試験申込書請求」と朱書きし、宛先を明記の上、120円切手を貼った返信用封筒(A4サイズが入る大きさ)を必ず同封してください。

☎ 総務課 人事・広報班 ☎ 37-1111

臨時職員募集のお知らせ

| 職種 | 募集人数 | 任用期間 | 応募資格等 (18歳以上が必須) | 勤務地 | 賃金 | 勤務時間 | 申込み 問い合わせ先 |
|-----|------|---------------------------|------------------------------------|-------|-----------------------------------|--------------------------|------------------------|
| 保育士 | 2人 | 平成28年8月1日～平成29年1月31日(更新有) | 保育士または幼稚園教諭、保健師、看護師、准看護師の資格を有する方※1 | 町内保育所 | 日額7,200円(交通費相当額を賃金に上乗せして支給、上限有)※2 | 月～土のうち5日間 7時間45分(早番・遅番有) | 保健福祉課 子育て支援班 ☎ 37-1113 |

※1 幼稚園教諭、保健師、看護師、准看護師資格の方は1人のみ。
 ※2 応募資格に記載してある資格を有する方は、一般職員の通勤手当の額に準じて通勤手当相当額を賃金に上乗せして支給する。(月額上限10,000円)

申込方法 希望する方は、市販の履歴書に写真を貼ったものを保健福祉課子育て支援班まで提出してください。
受付期間 7月4日(月)～7月15日(金)8時30分～17時(土、日除く)
 ※郵送の場合は、7月15日到着分まで有効。
選考方法 書類審査および面接(7月下旬予定)により選考します。(詳細は申込み時)



高木復興大臣に町内の復興状況を説明する齋藤町長

☎ 37-0598

高木毅復興大臣が町内の復興状況を視察

6月8日(水)、高木毅復興大臣が本町を訪れ、町民グラウンド仮設住宅で住民との意見交換を行ったほか、農業生産法人(株)GRAでいちごやトマトの栽培ハウスを視察した後、新山下駅前を訪れ、町内の復興状況を視察しました。
 齋藤町長は、新山下駅前、町全体の復興状況やつばめの杜地区に建設される山下第二小学校、子育て拠点施設などの概要説明を行ったほか、これまでの復興庁からの支援に対する御礼を述べるとともに、引き続きの支援について要望しました。

平成28年度 町の新規事業

山下・坂元地区地域交流センター建設事業

昨年度から住民の方々をはじめ、小中学校でのワークショップを通して、さまざまな意見を集約して進めてきた(仮称)山下地区地域交流センターおよび(仮称)坂元地区地域交流センターの建設工事が7月上旬から始まります。

また、7月9日(土)に両施設の安全祈願祭を行います。工事期間中、住民の皆さんには、ご迷惑をおかけしますが、ご理解とご協力をよろしくお願いいたします。

①地域の交流および活力を創出するための交流機能
 ②震災の教訓を生かし、地域の防災力を高めるための学習機能
 ③災害時に防災活動拠点として機能を維持するための災害対策機能

☎ 37-15116
 ☎ 37-15116

ターは支所機能を併せ持つ施設となります。
 (仮称)



開館時期 平成29年秋ごろ
 延床面積 約3857平方メートル



開館時期 平成29年夏ごろ
 延床面積 約2251平方メートル

スクールソーシャルワーカー活用事業

今年度から、スクールソーシャルワーカーが週1回、各学校を訪問してまいります。

スクールソーシャルワーカーは、社会福祉の専門的な知識、技術を活用し、問題を抱えた児童生徒を取り巻く環境に働きかけ、家庭、学校、地域の関係機関をつなぎ、児童生徒の悩みや抱えている問題の解決に向けて支援する専門家です。

町では、スクールソーシャルワーカーとして、精神保健福祉士の資格を有する東郷智恵美さん(仙台市)と教育相談員の清野政子さん(小平区)が週1回、各学校を訪問し、児童生徒の悩み解決に取り組んでいます。



スクールソーシャルワーカーの東郷智恵美さん

☎ 37-15115

シリーズ(第1便) 町民バス「ぐるりん号」と町の公共交通

町民バスは、民間事業者の町内バス路線の廃止を契機として、高齢者や子どもといった「交通弱者」の方々の町内での交通手段の確保と地域の活性化を図ることを目的に、平成11年から運行を開始しました。

また、震災後は仮設住宅に住む方々の日常の足の確保を図ることも目的として、震災復興交付金を活用して車両台数を増やして運行を行ってきました。

しかし、高齢化のさらなる進展、新市街地の整備・JR常磐線の再開等、町民バスを取り巻く環境は大きく変化し、さらに、国からの震災復興交付金による財政支援も終了する見通しであるため、町の限られた財源で、住民サービスを維持するために運行体系の再検討が必要となっています。

町では、町民バス運行上の課題として、これまでに町民の皆さんからアンケート等で多くいただいた意見や指摘をもとに、特に解決すべき課題として次の点の



☎ 37-11118

- ①利用者が少ない時間帯(主に日中)の運行方法
- ②バス停までの移動が困難な方(高齢者等)の利便性の向上
- ③新市街地整備やJR再開によるバス利用者の動向を見据えた運行経路
- ④国からの震災復興交付金による財政支援が終了することを見据えた運行規模・形態の確立

国民健康保険・後期高齢者医療制度、介護保険の保険証等更新のお知らせ

下表に該当する国民健康保険・後期高齢者医療制度の加入者および介護サービスを利用の方は、7月末に保険証等の更新の時期を迎えます。

医療関係

| 国民健康保険 | 更新方法 | 必要な手続き |
|--------------------------|--------------|----------------------------|
| 国民健康保険被保険者証(国民健康保険加入者全員) | 簡易書留郵便(7月下旬) | なし |
| 高齢受給者証(70歳～74歳の方) | 保険証の更新時に同封 | |
| 限度額適用認定証(既に交付を受けている方) | 窓口交付 | 8月中に保健福祉課または坂元支所で申請 |

| 後期高齢者医療制度 | 更新方法 | 必要な手続き |
|--|--------------|--------|
| 後期高齢者医療被保険者証(後期高齢者医療加入者全員) | 簡易書留郵便(7月下旬) | なし |
| 限度額適用・標準負担額減額認定証(既に交付を受けている方で住民税非課税世帯の方) | 保険証の更新時に同封 | |

介護保険関係

| 介護保険 | 更新方法 | 必要な手続き |
|------------------------|------------|--------|
| 介護保険負担割合証(介護サービスを利用の方) | 普通郵便(7月下旬) | なし |
| 介護保険負担限度額認定証(更新申請された方) | | |

※8月1日以降に医療機関や介護サービス等を利用する際は、新しい保険証等をご提示ください。

「つばめの杜」町名地番変更に伴い、各種保険証等を再郵送します

新山下駅周辺地区における町名地番変更(つばめの杜区)に伴い、8月1日から「つばめの杜区」にお住まいの方の各種保険証等の住所が変更になります。

なお、新しい保険証等を8月中旬に再度郵送します。変更に伴う必要な手続きはありません。

※**新住所の保険証等が到着するまでは7月下旬に送付された保険証等で医療機関や介護サービス等の利用をお願いします。**

問 保健福祉課 保険給付班 ☎ 37-1113

夏の交通事故防止運動
7月21日(木)～8月10日(水)

夏は、家族旅行や帰省など長距離運転する機会が多くなります。
長距離運転時の疲労による居眠り運転や漫然運転は大変危険です。
適度な緊張感を持った、ゆとりある運転を徹底しましょう！

- ・眠気・疲労を感じたら、早めに休憩しましょう。
- ・過労・漫然運転にならないよう、十分な休養とりましょう。
- ・万が一事故のあった際の被害を減らすため、シートベルト等の正しい着用を徹底しましょう！
- ・全席シートベルトの着用を習慣づけましょう。
- ・子どもの体格にあったチャイルドシートを使用しましょう。



2ち山
こちら山元町駐在所
駐在さん通信

後期高齢者医療制度の保険料が変わります

①保険料率

保険料率は、宮城県後期高齢者医療広域連合が2年間の医療費等の推計額をもとに設定しており、平成28～29年度の保険料率は次のとおりです。

| | | | | |
|---|---|-------------------------------------|---|--|
| 宮城県の保険料額(年額) (限度額 57万円 、 100円未満切り捨て) | = | 均等割額 被保険者一人当たり 42,480円 | + | 所得割額 賦課のもととなる所得 ×所得割率 8.54% |
|---|---|-------------------------------------|---|--|

| | 平成28・29年度 | 改定前 | 増減 |
|-------|-----------|---------|-----------|
| 均等割額 | 42,480円 | 42,960円 | ▲480円(↓) |
| 所得割額 | 8.54% | 8.56% | ▲0.02%(↓) |
| 賦課限度額 | 57万円 | 57万円 | 無し(—) |

②保険料の軽減拡大について

均等割の軽減の5割軽減と2割軽減は対象が拡大されます。世帯(被保険者および世帯主)の所得の合計額が下記要件に該当する場合、均等割額が軽減となります(※)。

| 軽減割合 | 平成28年度 | 改定前 |
|------|---------------------------------------|-------------------------------------|
| 5割軽減 | 33万円+ (26万5千円) ×世帯の被保険者数)以下の世帯 | 33万円+ (26万円) ×世帯の被保険者数)以下の世帯 |
| 2割軽減 | 33万円+ (48万円) ×世帯の被保険者数)以下の世帯 | 33万円+ (47万円) ×世帯の被保険者数)以下の世帯 |

※9割軽減、8.5割軽減は従来と同様です。

平成28年度後期高齢者医療保険料・介護保険料の納付に関するお知らせ

平成28年度後期高齢者医療保険料と介護保険料の納入通知書を**7月15日(金)**に発送します。特別徴収の方は、年金から天引きとなります。普通徴収の方は、各納期を確認し、忘れずに納付しましょう。

| | |
|------|--|
| 特別徴収 | 年金から直接差し引かれます。 |
| 普通徴収 | 取扱金融機関の窓口で納付書により納付してください。 口座振替の方は、口座から引き落としになります。 |

※普通徴収の方は、手軽で便利な口座振替をお勧めします。

※口座振替ができる金融機関は、七十七銀行、みやぎ亘理農協、あぶくま信用金庫、仙台銀行、ゆうちょ銀行です。

【お詫びと訂正】

本紙6月号10ページでご紹介しました「防衛省自衛隊自衛官採用試験」の受付期間に次のような誤りがありました。お詫びするとともに、訂正いたします。

【誤】8月1日～9月8日
【正】7月1日～9月8日



町内で行われたイベントや学校行事、町の出来事などを紹介します。



巨理郡中学校総合体育大会

勝利を目指して全力プレー

5月28日(土)・29日(日)、山元、巨理両町を会場に、第65回巨理郡中学校総合体育大会が開催され、郡内の中学生が10種類の競技で、日ごろ鍛えた技と力を競いあいました。このコーナーでは、2日間にわたって繰り広げられた熱い戦いを写真でお伝えするとともに、各競技の主な結果をお知らせします。

各競技の主な結果

(敬称略)

- 野球
 - 優勝 荒浜中学校
 - 準優勝 巨理中学校
- バレーボール男子
 - 優勝 巨理中学校
- バレーボール女子
 - 優勝 巨理中学校
- 準優勝 山下中学校
- バスケットボール男子
 - 優勝 山下中学校
- 準優勝 巨理中学校
- バスケットボール女子
 - 優勝 山下中学校
- 準優勝 坂元中学校
- サッカー
 - 優勝 巨理中学校
- ソフトボール
 - 優勝 吉田中学校
- 準優勝 逢隈中学校
- 卓球男子団体
 - 優勝 巨理中学校
- 準優勝 逢隈中学校
- 卓球女子団体
 - 優勝 逢隈中学校
- 準優勝 巨理中学校

- ソフトテニス男子団体
 - 優勝 山下中学校
- ソフトテニス男子ダブルス
 - 準優勝 大槻・若生
- ※右記は山下中学校
- ソフトテニス女子団体
 - 優勝 巨理中学校
- 準優勝 坂元中学校
- 柔道男子団体
 - 優勝 巨理中学校
- 柔道男子個人
 - 柔道66kg級
 - 荻原 翔太(山下中学校)
- ※大会規定により県大会出場
- 柔道女子団体
 - 優勝 山下中学校
- 剣道男子団体
 - 優勝 逢隈中学校
- 剣道女子団体
 - 優勝 逢隈中学校
- (注)優勝・準優勝(※)ならびに県大会出場者を掲載。

※町内校の場合のみ。





町内で行われたイベントや学校行事、町の出来事などを紹介します。

教育は子どもの可能性づくり

教育講演会

6月2日(木)、中央公民館大ホールで、全国学力テストでトップクラスの成績を維持していることで知られる秋田県東成瀬村の鶴飼孝教育長を講師に招き、教育講演会が開催され、教職員をはじめ、児童生徒の保護者など約140人が参加しました。

講演会で、鶴飼教育長は朝読書や児童の最も優れたノートを校内に掲示していることなど、学校独自の取り組みを紹介したほか、子どもたちのコミュニケーション能力向上を目的に、“自分の考えを持つ”“話す(発表する)”など、子どもたちが主体とな

る環境づくりの重要性を話していました。参加者は、鶴飼教育長の教育に掛ける熱い思いに聞き入っていました。



鶴飼教育長
教育への情熱を熱く語る

自己ベストを目指して

巨理郡小学生陸上競技大会

6月11日(土)、岩沼市陸上競技場を会場に、「第32回 全国小学生陸上競技交流大会宮城県予選会巨理郡陸上競技大会」が名取市、岩沼市と合同で開催され、郡内の小学校4年生から6年生が7種目の競技で日ごろの練習の成果を競い合いました。

4年生女子80m 第2位 星 葵(山一小)
5年生男子100m 優勝 佐藤 遥斗(坂元小)
6年生男子100m 優勝 清野 晴輝(山一小)
6年生女子100m 優勝 和氣 ユリカ(坂元小)

5・6年生共通 走幅跳

○男子 優勝 佐藤 悠汰(坂元小)
第2位 佐藤 和音(坂元小)
○女子 優勝 内山 美吹(坂元小)

5・6年生共通 走高跳

○男子 優勝 小野寺 悠吏(坂元小)
○女子 優勝 佐藤 瑠菜(山二小)
第2位 若佐 凜子(坂元小)

5・6年生共通 ジャベリックボール投げ

○男子 第3位 今村 誠太(坂元小)
○女子 第3位 長田 香澄(坂元小)

5・6年生共通 4×100mリレー

○女子 第2位 山下第一小学校
小坂藍・建村遥花・岡本凜・佐藤明
第3位 山下第二小学校
相澤もも・菊地にこ・桂川聖菜・中木花恋

(注) 町内校の優勝、第2位、第3位まで掲載。

なお、各種目で優勝した選手は6月26日(日)に仙台市陸上競技場で行われた宮城県最終選考会に出場しました。結果は広報8月号でお知らせします。



全力疾走する
坂元小学校の児童

人々の「声」とともに

りんごラジオが国語の教科書、 トランヴェール7月号に掲載

りんごラジオの高橋厚局長が書いた手記が全国の中学2年生の約6割が使用している国語の教科書(光村図書出版)に掲載されています。

手記「小さな町のラジオ発」には、開局までの道のりや取材時のエピソードなどのほか、被災した小学4年生児童に校歌を歌ってもらった思い出などが書かれています。

高橋局長は「喜びや悲しみ、賛成も反対も、いろいろな「声」があるほどいい町になれる。人々の「声」とともに泣き、ともに笑い、ともに前進していきたい」と放送に込める思いを記しました。

また、JR東日本が発行する新幹線車内サービス誌トランヴェール7月号には、臨時災害FM放送局として放送継続を決めた背景や高橋局長の復興に対する強い思いが掲載されています。

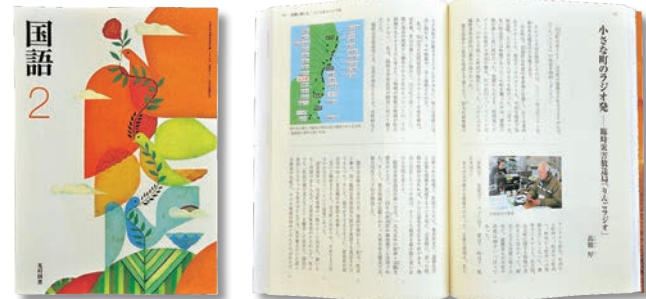

▲中学2年生の国語の教科書



▲トランヴェール7月号

広報やまもとでは、皆さんからの情報をお待ちしています！

お気軽に電話やメールで情報をお寄せください。

(注) お寄せいただいた情報は、取材や広報への掲載をお約束するものではありません。

申込み・問い合わせ

総務課 人事・広報班 ☎37-1111

E-mail: info@town.miyagi-yamamoto.lg.jp

【お詫びと訂正】

本紙6月号16ページでご紹介しました「町内三小学校で運動会」の1行目に次のような誤りがありました。お詫びしますとともに、訂正いたします。

【誤】 山下小学校で～ 【正】 山下第二小学校で～

みんな頑張れ！

山下小学校運動会

6月4日(土)、抜けるような青空の下、山下小学校で“春の運動会”が開催されました。

児童たちは、この日のために練習してきた演技や元気いっぱい競技に取り組む姿を披露し、観客からは大きな声援や拍手が送られていました。

- ① 運動会のフィナーレを飾るのは、全校生徒による「山小キッズソーラン」
- ② 1、2年生による大玉ころころ。児童たちは自分の体よりも大きい大玉に悪戦苦闘していました。



祝100歳 敬老祝い金を贈呈

百寿の記念に健在を示す

6月17日(金)、めでたく100歳を迎えられた鈴木サダコさん(つばめの杜西区)に対し、町から敬老祝い金と記念の鉢花が贈られました。

去年の12月に復興公営住宅に移り、一人暮らしをしている鈴木さん。少し前までは、偏食が多く、入院することもあったのですが、ヘルパーに通ってもらい、料理や身の回りのことをやってもらうようになってからは、偏食もなくなり、小さい病気にかかることもなくなったそうです。日課は、近所の方のお茶会で、週末には、息子さんやお孫さんが

遊びに来てくれるそうです。

鈴木さんに長寿の秘訣を伺うと、編み物が大好きで、帽子やポシェットを編むのが得意だそうです。手先を器用に動かすことが長寿の秘訣かもしれません。



「長寿おめでとうございます！」

問 産業振興課 農政班



参加者による植樹作業



ゴルフ緑化促進会の
大西会長(右)

海岸防災林の復旧活動
5月14日(日)、海岸防災林の復旧に伴う植樹活動が山寺字須賀地内で開催されました。
この活動は、宮城県、町、植樹活動を希望する団体の3者間で協定を締結し、町の海岸防災林を復旧することを目的に実施しているものです。
当日は、「公益社団法人ゴルフ緑化促進会」、「特定非営利活動法人 宮城県森林インストラクター協会」の協力を得て、町外から約100人が参加し、植樹が行われました。

「第2回山元町シルバー人材センター会員募集説明会」の開催します

町では、10月1日(土)からの業務開始を目標に、シルバー人材センターの設立準備を進めています。5月に開催した第1回会員募集説明会に続き、第2回会員募集説明会を次の日程で開催します。センターの果たす役割や事業内容、入会手続等について町民の皆さんに知っていただくために、皆さんの積極的な参加をお待ちしています。

- ①日時 7月26日(火) 10:00～11:30 場所 坂元支所2階 会議室
 - ②日時 7月26日(火) 6:00～7:30 場所 中央公民館2階 会議室
 - ③日時 7月31日(日) 13:00～14:30 場所 中央公民館2階 会議室
- 都合の良い日、場所の説明会にご参加ください。

山元町シルバー人材センター会員の入会申込み受付を開始します！

7月1日(金)から、センター会員の入会申込みを随時受け付けています。たくさんの申込みをお待ちしています。

入会申込方法

次の入会申込書類に必要事項を記入し、写真2枚(縦4センチ×横3センチ、カラー・白黒どちらでも可)を添え、産業振興課窓口へ直接または郵送で提出してください。

入会申込書類 ○入会申込書 ○就業承諾書 ○配分金口座振込申出書

※入会申込書類は、産業振興課窓口または坂元支所で受け取るか、町ホームページからダウンロードしてください。郵送での受け取りを希望する場合は、お問い合わせください。

提出先

直接提出する場合

- 役場仮庁舎2階 産業振興課
- 坂元支所

郵送する場合

〒989-2292 山元町浅生原字作田山32 山元町産業振興課 交流拠点整備推進班

※入会申込みの前に次の会員資格をご確認ください。

- 60歳以上の町内在住者で、健康で働く意欲があること
- センターの趣旨に賛同していただけること
- 年会費(3,000円程度を予定しています)を納入していただけること

※窓口で入会申込書類を記入し、その場で提出する場合は、写真のほかに次のものをお持ちください。

- 認印 ※シャチハタ不可
- 入会希望者名義の預金通帳(七十七銀行、JAバンク、ゆうちょ銀行のいずれか1つ)

問 産業振興課 交流拠点整備推進班

やまもと産業広場

ホッキーくん通信

第7回夢いちごの郷「ふれあい市」

6月5日(日)、晴天の下、第7回夢いちごの郷「ふれあい市」が盛大に開催されました。「風雲乱打舞」の迫力のある演奏でスタートしたこのイベントには、旬のいちごを求め、たくさんの方が来場しました。

イベントの目玉とも言える「いちご狩り体験」は、通常より安価で体験できることもあり、家族連れの人気を集めていたほか、いちごの試食やいちごのワッフルの試食には、長蛇の列ができるなど、来場者は旬のいちごを存分に味わっていました。



子どもたちに大人気の
ホッキーくん



もちまきを楽しむ
来場者の皆さん

このほかにも、旬の野菜や町内特産品など、「やまもと」ならではの味覚が勢ぞろいし、来場者を楽しませていました。

また、「もちまき」や「お楽しみ抽選会」では、会場が一体となって大きな歓声が上がリ、大いに盛り上がったほか、「ホッキーくん」も出演し、来場者と触れ合うなど、今年も会場にはたくさんの笑顔があふれていました。

問 産業振興課 地域振興班

夏祭りのお知らせ

夏といえば、「祭り」は欠かせないイベントではないでしょうか。

町内で開催される夏祭りに出かけて、楽しい夏の思い出を作ってみませんか。

★八重垣神社夏祭り(お天王さん祭り)／すきですやまもと花火大会

日時 7月30日(土)夕方ごろ～7月31日(日)14時ごろ(神輿渡御)

会場 八重垣神社境内

内容 土曜日の夕方から縁日などが始まり、20時ごろからは花火の打ち上げが予定されています。日曜日には、八重垣神社の神輿渡御が行われます。神輿を担ぎ、海の中を行く担ぎ手たちの勇壮な姿は圧巻です。



神輿を担ぎ海に向かう担ぎ手たち(八重垣神社神輿渡御)

★坂元神社夏祭り

日時 7月30日(土) 15時30分～20時

会場 坂元神社境内

内容 日中は子ども神輿

が坂元地区を練り歩きます。夜は境内にて巫女による舞、神楽や太鼓の演芸が奉納されるなど、日本の伝統に触れられるお祭りです。

問 産業振興課
地域振興班

問 産業振興課 農政班

駆除羽数 49羽

(前年比4羽増)

次回(7月)の予察駆除は、秋の水稲刈取時期を予定しています。



害鳥を狙う隊員

6月5日(日)、農作物の安定した収量の確保を図るため、山元町鳥獣被害対策実施隊と山元町有害鳥獣捕獲隊(計14人)による予察駆除を町内全域で実施しました。

害鳥の予察駆除を実施しました

ウォーキング教室を開催します!!

7月から「元気やまもとウォーキングポイント事業」を開始しています。普段のウォーキングを、さらに健康に、効果的に行うことを目的とした教室を下記のとおり開催します。ぜひ、ご参加ください!!

| | 日時 | 場所 | 内容 |
|-----|---------------------|----------------|--|
| 第1回 | 7月7日(木) 10時～12時 | 保健センター | ○体組成計測定(10時～10時30分) 体重や体脂肪率だけでなく、筋肉量なども測定し、結果を説明します |
| | 7月11日(月) 10時～12時 | 坂元支所3階 大会議室 | ○講話および実技(10時30分～12時) 「効果的なウォーキングの方法について」 講師：(株)健生 運動指導士 ※2日間とも同じ内容となります |
| 第2回 | 7月27日(水) 10時～12時 | 保健センター | ○体組成計測定(10時～10時30分) 体重や体脂肪率だけでなく、筋肉量なども測定し、結果を説明します |
| | 8月2日(火) 10時～12時 | 坂元支所3階 大会議室 | ○講話および実技(10時30分～12時) 「ウォーキングに適した靴の選び方について」 講師：(株)健生 運動指導士 ※2日間とも同じ内容となります |

上記のほか、毎月1回の健康相談日に体組成計の測定ができます。日程は「情報局やまもと」のコーナーでご確認ください。

持ち物 動きやすい服装、飲み物、タオル 申込み 不要 参加費 無料

特定不妊治療費助成事業開始のお知らせ

町では、特定不妊治療(体外受精または顕微授精)を受けられた夫婦の経済的負担軽減を目的に、治療費の一部助成を行います。

対象者 「宮城県不妊に悩む方への特定治療支援事業」の承認を受けており、治療期間および申請日に、夫婦のいずれかが町内に住所を有する方

対象となる治療 平成28年4月1日以降に行った特定不妊治療(体外受精または顕微授精)で、宮城県知事が指定した医療機関で行われた治療

※治療が終了した日から1年以内に申請してください。

助成内容 該当する治療方法により、支払った治療費から宮城県の助成額を除いた私費分が対象となります。治療方法は、「宮城県不妊に悩む方への特定治療支援事業」に示されています。

申請方法 助成希望の方は、役場保健福祉課で申請手続きを行ってください。

- 提出書類**
- ①山元町特定不妊治療助成事業申請書
 - ②宮城県不妊に悩む方への特定治療支援事業承認決定通知書の写し
 - ③宮城県不妊に悩む方への特定治療支援事業受診等証明書の写しおよび本申請の治療に要した費用領収書の写し
 - ④夫婦であることが確認できる書類(戸籍抄本)
 - ⑤申請者およびその配偶者の住所が確認できる書類(住民票)
- ※④と⑤については、夫婦とも町内に住所がある場合は提出不要です。
※申請時に印鑑と金融機関の口座(本人名義)が分かるものをお持ちください。
※申請書は、町ホームページからダウンロードできます。

3歳児健診で虫歯のない子

山元町共同募金委員会よりメダルを贈呈しました。

(5月11日実施分)



山下 星 優成ちゃん (宏樹さん) 山下 辺見 光ちゃん (正樹さん) 鷲足 横山 聡哉ちゃん (雅一さん)



下郷 山村 沙羅ちゃん (茜さん) 下郷 伊達 聖直ちゃん (孝太さん) 浅生原 富塚 龍星ちゃん (邦春さん) 浅生原 佐藤 侑斗ちゃん (克幸さん)



牛橋 森谷 咲愛ちゃん (宗親さん) 花釜 菊地 笑真ちゃん (慎さん) 花釜 猪股 真衣ちゃん (秀行さん)

※()内は保護者名

町オリジナル! 母子健康手帳を紹介します!!

母子健康手帳は、「母子保健法」に基づき、妊婦に対して市町村が交付するものであり、妊娠初期から出産、お子さんの健康診査や予防接種など、母子の健康記録をするものです。

町では、4月から母子健康手帳の表紙を山元町 PR 担当係長「ホッキーくん」とし、健やかに成長するお子さんをホッキーくんに見守り、より町に親しみを持っていただけるようなデザインにしました。

妊娠が分かりましたら、早めに医療機関を受診し、町オリジナル母子健康手帳の交付手続きをするようお願いいたします。



妊婦歯周疾患検診のお知らせ

町では、今年度から妊婦歯周疾患検診を始めました。

妊娠中は、ホルモンの影響で虫歯になりやすいほか、つわりのため歯磨きが思うようにできず、口の中を清潔に保ちにくい時期です。町では、口の健康を守り、安心して出産・育児生活を送ることができるよう、妊婦歯周疾患検診を始めました。

妊娠安定期に入ったら、歯科医院を受診し、子どもが生まれたら、親子で口の健康を守りましょう。

対象 町内に住所のある妊婦 **実施期間** 平成29年2月28日まで **検診料金** 無料

検診の受け方 母子健康手帳交付時に検診票をお渡しします。指定の歯科医院・医療機関に予約の上、受診してください。

上下水道事業所からのお知らせ

上下水道料金の過誤納未還付事案（お詫び）

この度、平成21年6月から平成27年1月までの上下水道料金過誤納還付事務において、一部未還付の事実があることが判明しましたので、町民の皆様と関係者の方々へご報告するとともにお詫び申し上げます。

1 経緯

平成27年3月、平成26年度の決算整理事務の際、職員が不明瞭な未還付預り金の存在に気付いたことから、納入済み通知書等の解析調査を進めたところ判明したものです。

2 原因

お客様が督促状や納付書で料金を二重納付いただいた際に、本町公営企業会計規程に定める還付通知等の事務が滞り、未還付預り金を生じてしまいました。

3 過誤納未還付内訳

| 対象年度 | 総過誤納数 | 既還付者数 | 未還付者数 | 上下水道料金(A)+(B) 過誤納未還付額 | 水道料金(A) | 下水道使用料(B) |
|-----------|-------|-------|--------------------|--------------------------|------------|-----------|
| 平成21～26年度 | 221人 | 83人 | 延べ138人 (実数134人) | 1,925,430円 | 1,415,915円 | 509,515円 |

※上記還付額に期間に応じた還付加算金を加えてお支払いします。

4 今後の対応

対象者の方へお詫びと還付案内を発送するとともに、電話でご案内します。

5 再発防止策

平成27年度から還付台帳を整理し、適切に還付のご案内を行っています。平成28年度からは取扱金融機関に、納期限を過ぎた納付書を取り扱わないことを依頼したことにより過誤納による二重納付を防ぐ手段をとりました。

今後は、同様の誤りを繰り返さないよう、厳密なチェック体制を確立し、再発防止とサービス向上に努め、町民の皆様からの信頼を回復できるように取り組んでまいります。

水道メーターの交換（無料）に御協力願います

お客様が使用されている水道メーターは、計量法に基づき有効期限が定められています。

有効期限を迎える水道メーターを、水道お客さまセンターから委託を受けた町内の指定給水工事業業者がお客様のお宅に伺い、交換します（お客様の費用負担はありません）。

交換予定のお客様には、事前に「水道メーターの交換について（お知らせ）」を郵送しますので、ご協力をお願いします。■交換期間：6月下旬から12月上旬まで

交換できない…



公益社団法人
日本水道協会
PRキャラクター
Dr. すいどー

Dr. すいどー からのお願い

- メーターボックス・止水栓の上に物を置かないようお願いします。
- 犬はメーターボックス等から離れたところにつないでください。
- 立会の必要はありませんので、お客様がご不在の場合でも交換します。
- 交換したあとで「水道メーター交換終了のお知らせ」を投函しますので、ご確認ください。なお、このお知らせでお客様に費用を請求することはありません。
- 交換終了後は、一度停水したことで、まれに空気や多少の濁りが生じることがありますので、少し水を流してからお使いください。
- メーター交換等を理由に、家屋内の給水栓（蛇口）等の修繕の斡旋や浄水器の販売などを行うことはありませんので、悪質な訪問業者にご注意ください。

問 上下水道事業所 庶務班・施設班 ☎ 29-4951
水道お客さまセンター ☎ 37-1120

成人式実行委員募集！

町では、平成29年1月8日（日）開催予定の「平成28年度成人式」を自ら企画、運営する実行委員を募集しています。

自分たちの成人式を自分たちで作りに上げ、思い出に残る成人式にしてみませんか？

対象

平成8年4月2日～

平成9年4月1日までに生まれた方

問 生涯学習課

子どもの本移動展示会が開催されます

宮城県図書館の協力により「子どもの本移動展示会」が中央公民館で開催されます。

展示会では、昨年発行された児童書の中から、宮城県図書館の専門スタッフが選んだおすすめの200冊を展示・紹介します。

期間 7月21日（木）～8月3日（水）

場所 中央公民館1階ロビー

問 生涯学習課

子どもも大人もみんなで遊び隊が開催されます

8月6日（土）～7日（日）、中央公民館周辺で、「子どもも大人もみんなで遊び隊」が開催されます。

町内だけでなく、県内外の個人や団体によってさまざまな体験ブースや食事ブースが出展されます。家族や友人でお誘い合わせの上、ぜひご来場ください。

なお、詳細については、ホームページ（http://yamamotoasobitai.web.fc2.com/）や新聞に折り込みされるチラシをご覧ください。

日時 8月6日（土） 17時～20時

内容 ステージ発表（バンド演奏等）

日時 8月7日（日） 10時～14時

内容 ステージ発表や体験ブースなど



素敵な音楽を聴きにきてください

問 生涯学習課

問 生涯学習課

今後、取り出した線刻画は展示加工等の処理を行い、平成29年度以降、歴史民俗資料館で公開する予定です。



取り出された線刻画



線刻画取出作業中

問 歴史民俗資料館

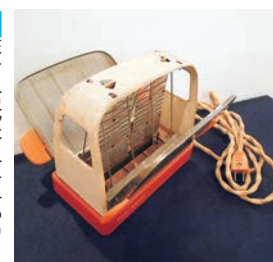

これは何の道具でしょう？

※「どこでもパスポート」をお持ちの小中学生は無料です。

観覧料 一般200円、高校生100円、小中学生50円

会場 歴史民俗資料館 企画展示室

休館日 期間中毎週月曜日、7月19日（祝）

期間 7月16日（土）～9月19日（月）

当館収蔵資料のうち、人々の昔の暮らしの道具の中から「食」に関連する資料を紹介いたします。ぜひご来館ください。

歴史民俗資料館 収蔵資料展を開催

歴史民俗資料館

収蔵資料展を開催

問い合わせ

生涯学習課 中央公民館 37-5116
勤労青少年ホーム 37-0040
体育文化センター 37-2919

坂元公民館 38-0415
歴史民俗資料館 37-0040
ふるさと伝承館 37-3150
深山山麓少年の森 37-3150

いつでも どこでも だれでも 生涯学習コーナー



おしらせ

傾聴ボランティア公開講座を開催します

日常生活の中で、相手の話に耳を傾けて聴くということの大切さをもう一度確認してみませんか？
日時 8月23日(火) 10時~12時
場所 中央公民館2階 会議室
演題 傾聴再考
講師 東北福祉大大学院 渡部純夫教授
参加料 無料
※事前申込みは不要。
傾やまもと傾聴ボランティアの会事務局
(山元町社会福祉協議会内)
☎37-2785

わが家の王子さま☆お姫さま



うちやま いっしょ 内山 樹ちゃん(小平区)
平成27年10月15日生まれ
お父さん 太史さん
お母さん 仁美さん
「家族思いの優しい子に育ってね！」



ふなやま にいな 舟山 新夏ちゃん(山寺区)
平成27年6月19日生まれ
お父さん 徹さん
お母さん 郁恵さん
「元気にすくすく育ってね！」

自慢のお子さん・お孫さんの写真を町内にお住まいで1歳未満の赤ちゃんでお気に入りの写真をご持参ください。メールでの申し込みでもOKです。
☎37-11111
☒info@town.miyagi-yamamoto.lg.jp

よりどころサロンを開催します

よりどころサロンとは、認知症の人とその家族、地域の誰もが気軽に集い、交流できる場です。認知症について理解を深め、情報交換の場として、語り合いませんか。創作活動なども企画しています。
日時 7月25日(月) 10時~12時
場所 やました幸街堂 (山寺字山下38番地)

運転免許証日曜窓口

日時 7月17日(日) 8月7日(日)
受付 8時30分~9時30分 13時~14時
☎0224-530111

里親制度説明会の開催

さまざまなきょうごが、家庭で生活できなくなったり子どもを温かい愛情と正しい理解をもった家庭の中で育てていただくのが里親さんで、そのための制度が里親制度です。より多くの方々に里親制度について知っていただき、家族と一緒に生活できない子どもの存在に思いを馳せていただくために、里親制度説明会を開催します。

里親制度説明会

①7月21日(木) 14時~16時 (まなウェルみやぎ 総合教育センター)
②7月24日(日) 13時~15時 (ふれあいエスエフ塩竈)
内容 里親制度の説明、先輩里親の体験談、個別相談
※事前申込み不要
☎0221-78413583

「特定計量器」定期検査実施

商売等で使用する特定計量器(業務用ばかり)は、計

量法により2年に1度の定期検査を受けることが義務付けられており、今年が検査の実施年度となっております。この定期検査を受けないと法律により処罰されますので該当する「特定計量器」をお持ちの方は必ず受検するようお願いいたします。7月中に対象者あてに、町から事前調査に係る通知をお送りしますので、使用状況の報告と受検をお願いします。

対象の計量器 取引や証明に使用するもの

○商店、会社、工場、病院、学校等で使用するばかり
○農家で野菜、果物の庭先販売に使用するばかり
○行商などに使用するばかり
○宅配便で使用するばかり
検査実施日 8月26日(金)
※実施時間や場所等の詳細については、来月の広報紙でお知らせします。
☎0221-2471641
http://www.pref.miyagi.jp/soshiki/keiryoi/
☎37-11119

7月は「社会を明るくする運動」強調月間です

昭和26年に始まったこの運動は、全ての国民が、犯罪や非行の防止と罪を犯した人たちの更生について理解を深め、それぞれの立場において力を合わせ、犯罪や非行のない明るい社会を築こうとする全国的な運動で、今年で66回を迎えます。毎年7月を強調月間とし、役場前やJA坂元給油所前での街頭啓発活動をはじめ、防災無線、広報宣伝車による呼びかけを行います。

☎37-11113

平成28年度宮城県総合畜産共進会の開催

肉豚の部
日時 7月15日(金) 11時30分~13時30分
場所 宮城県食肉流通公社 (登米市米山町)
肉用牛の部(肉牛)
日時 9月8日(木) 11時~13時

各種相談

生活困窮者の自立に向けた相談会

日時 7月13日(水) 10時~15時
場所 役場仮庁舎1階 第3相談室
※当日は、宮城県仙南自立相談支援センターの担当者相談にじます。
☎37-11113

宮城県産業復興相談センターによる事業者向け経営相談

当センターでは、東日本大震災からの復旧・復興を目指す事業者の資金繰りや事業計画策定などの経営相談を行っています。予約制により、相談を希望する事業者の方を訪問する個別相談方式となりますので、希望される事業者の方は左記までお問い合わせください。

宮城県産業復興相談センター

生活保護の相談窓口

日時 7月20日(水) 8月3日(水)
場所 役場仮庁舎1階 第3相談室
※当日は、宮城県仙台保健福祉事務所の担当者が相談にじます。
※前日まで左記に予約してください。
☎37-11113

農地を転用する場合に許可が必要

農地を宅地や駐車場、工場用地や通路等として利用する場合は、農業委員会に申請し、許可を受ける必要があります。また、許可を受けた後でなければ着工することができません。許可申請は次の2種類となります。
農地法第4条申請
農家が自分の所有する農地を転用する場合の手続きとなります。
農地法第5条申請
所有者以外が、農地を買ったり借りたりして転用する場合、譲渡人(賃貸人)と譲受人(賃借人)の連名で申請することとなります。農地転用の申請書、添付書類は、町のホームページに掲載されていますので、ご利用ください。なお、申請の締切日は毎月10日までとなっております。

母子父子家庭等特別相談

県では、母子父子家庭が抱える生活上の諸課題解決のため、左記のとおり弁護士による特別相談を実施します。

日時 7月21日(休)
8月18日(休)
9月15日(休)
10時～12時

場所 宮城県母子・父子福祉センター
宮城県母子・父子福祉センター

募集 第65回宮城県統計グラフコンクール作品募集

県では、統計グラフコンクール作品を募集しています。
テーマ 自由
※小学校4年生以下は児童が観察した結果をグラフ化したもの。
部門
①小学校1・2年生の部
②小学校3・4年生の部
③小学校5・6年生の部

- ④中学生の部
- ⑤高等学校以上の生徒、学生および一般の部
- ⑥パソコン統計グラフの部
規格 72・8センチ×51・5センチ(B2版)
- 締切り 9月5日(月)必着



ひとり親家庭等就業支援講習会受講生募集

①介護職員初任者研修
再就職をめざす、母子・父子家庭および寡婦の方のスキルアップ講座です。
日程 9月4日(日)～
平成29年2月26日(日)
※各日曜日23日間、2日間(平日)の実習含む
定員 20人
受講料 無料
※テキスト代および実習費9000円程度
②マイクロソフトエクセル2013
エグセルの基礎知識、関数の利用、表やグラフの作成、グラフやオブジェクトの作成などを学ぶことができます。
日程 7月31日(日)～
11月6日(日)
※各日曜日14日間、講習時間9時～17時
定員 15人
受講料 無料
※テキスト代5000円、検定料11000円
※全日程受講終了後、修了証書を授与します。
※マイクロソフトオフィススペシャリストレベルエ

食品等放射能測定結果

自家用として栽培、採取、飼育、捕獲した農畜水産物などの簡易測定結果をお知らせします。

○放射性セシウム簡易測定結果 (単位:ベクレル/キログラム)

| 食品名 | 産地 | 測定値 | 測定日 |
|-----|----|------|------|
| 井戸水 | 真庭 | 検出せず | 5月2日 |
| 魚 | 磯 | 検出せず | 5月2日 |
| 梅 | 小平 | 検出せず | 6月9日 |

※測定値とは、セシウム134とセシウム137の合計値で、検出下限値未満の場合は「検出せず」と表示されます。(検出下限値は食品の種類や量によって変動します)
※検出下限値とは、当該測定で検出できる最少の値です。
※測定器については、EMF 211型ガンマ線スペクトロメータ(EMFジャパン株式会社製)を使用しています。

○放射性セシウムの基準値 (単位:ベクレル/キログラム)

| 食品群 | 飲料水 | 牛乳 | 乳児用品 | 一般食品 |
|-----|-----|----|------|------|
| 基準値 | 10 | 50 | 50 | 100 |

※基準値とは、セシウム134とセシウム137の合計値です。

問 町民生活課 生活班 ☎37-1112

ポリテクセンター宮城 公共職業訓練受講生募集

募集訓練科名(定員)

- ◆多賀城実習場
- 住宅リフォーム科(15人)
- ビル設備サービス科(18人)
- 住宅建築工事科(15人)
- 建築CADサービス科(36人)
- 電気・情報通信工事科(15人)
- スマートシステム技術科(20人)

訓練期間 6カ月
10月4日(火)～
平成29年3月29日(火)

募集期間 7月25日(月)～8月18日(休)
選考日 8月23日(火)
受講料 無料
※テキスト代等は自己負担
申込み 居住地を管轄するハローワーク(公共職業安定所)を通じ申込みください。

問 ポリテクセンター宮城 訓練課 多賀城実習場
☎022-2136212454

巨理地区行政事務組合 消防職員募集

採用予定人員 若干名
消防職 若干名
受験資格

・平成6年4月2日～平成11年4月1日までに生まれた方で、普通自動車免許(AT限定不可)を有している方、または取得見込みの方。
・採用後、管内または近郊に居住できる方
(勤務地まで通勤時間がおおむね1時間以内)

第1次試験 9月18日(日) 教養試験、適性検査
第2次試験 10月下旬または11月上旬 作文試験、人物試験、体力検査、健康診断、資格調査

申込み 受験申込書は、巨理地区行政事務組合総務課で配布しています。郵便で請求する場合は、封筒の表に「職員採用統一試験受験申込書請求」と朱書きし、宛先を明記の上、1200円切手を貼った返信用封筒(A4サイズの入る大きさ)を必ず同封してください。

問 巨理地区行政事務組合 総務課
〒989-2305
巨理町字祝田34-2
巨理地区行政事務組合 総務課
受付期間 7月1日(金)～8月8日(月)
※平日8時30分～17時
※郵便の場合は、8月8日(月)必着分に限り受付いたしますので、「特定記録郵便」等の確実な方法で送付ください。
問 巨理地区行政事務組合 総務課
☎347737

宮城シニア美術展 作品募集

募集対象 日本画・洋画・書・写真・工芸の5部門
テーマ 自由
応募資格 県内在住の60歳未満のアマチュアの方
申込料 1作品500円
(出展は各部門1人1点)
申込期間 7月1日(金)～10月31日(月)

展示会場 宮城県美術館
県民ギャラリー
展示期間 12月1日(休)～12月4日(日)

審査 各部門専任審査員が審査します(表彰式あり)

イベント

七ヶ宿ダムを見学してみよう!

係員による「ダムに関する説明」や「ダム堤体内部の監査廊(※)の見学、ポイントによるダム湖の「巡視体験」を左記の日程で実施します。
※監査廊とは、ダム堤体の中を点検・管理するための通路です。

日時 7月16日(出)、7月31日(日)、8月7日(日)、8月20日(出)、9月17日(出)、10月15日(出)、10月30日(日)
見学コース(2コース)
○60分コース 10時～
○90分コース ①13時～
②15時～の2回

※90分コースでは、監査廊のほか「クレストゲート操作室」「バルブ室」も見学できます。

フセル2013検定を実施します。

会場 宮城県母子・父子福祉センター
対象 県内の母子・父子家庭および寡婦の方
※②は全日程受講可能な方のみ
託児 無料(3歳～小学3年生)

申込方法 ハガキまたはFAXに講習名、住所、氏名、連絡先電話番号、託児の有無を記入の上、左記までお申込みください。

定員を超えた場合は選考になります。
申込期間 ①7月1日(金)～7月29日(日)、②7月1日(金)～7月15日(日)

問(公財)宮城県母子福祉連合会(宮城県母子・父子福祉センター内)
〒983-0832
仙台市宮城野区安養寺3-7-3
☎022-2125616512



七ヶ宿ダム探検隊

ダム施設見学のほか、「ポイントによる湖面巡視」を体験できます。
日時 7月31日(日) 10時～16時
特別見学会 普段は見られない設備関係を見学できます。
日時 8月11日(日) ①10時～ ②14時～
見学時間(100分)
※各イベントとも、当日の天候や災害等の発生時には、見学場所の変更や見学会を中止する場合もありますので、予めご了承ください。

場所 七ヶ宿ダム管理所



ダム湖や噴水を見学している参加者

問 七ヶ宿ダム管理所
☎0120-0167-877
http://www.thr.mil.go.jp/shchika/

ハローワーク仙台による巡回相談

ハローワーク仙台では、山元・亘理両町で次のとおり巡回相談を実施しています。**ご相談は予約制**です。下記連絡先に、前日までに電話予約の上お越しください。

なお、どちらの会場もご利用できます。

7・8月の巡回相談スケジュール

| 実施場所 | 日程 | 相談開始～終了時刻 | |
|------------------|------------------|--|--|
| 山元町 中央 公民館 | 視聴覚室 | 7月 8日(金) 10:30 7月22日(金) ~ 8月 5日(金) 15:00 | |
| | 亘理町 中央 公民館 | 会議室 | 7月13日(水) |
| | | 第1創作室 | 7月20日(水) 10:30 7月27日(水) ~ 8月 3日(水) 15:00 |
| 会議室 | | | |

※山元町中央公民館での巡回相談は原則、隔週開催となります。

※当日会場が急きょ変更になる場合がありますので、ご了承ください。

巡回相談の内容

- 初めてハローワークを利用する方については、ハローワークに登録(求職登録)することができます。
- お仕事探しに関するさまざまなご相談をすることができます。
- ハローワーク仙台が毎日発行している「求人ホットニュース」をはじめとした新着の求人情報をお持ちします。
- 応募したい求人が見つかった場合は、その場で求人先に連絡し紹介します。
- 雇用保険業務は行っていません。

問 ハローワーク仙台 職業紹介第二部門
亘理・山元巡回担当 ☎022-299-8819
※平日8:30~17:15

年金情報

平成28年度国民年金 免除申請受付を開始します！

国民年金には、経済的に保険料を納めることが困難な人などのために、「保険料免除制度」や「若年者(50歳未満)納付猶予制度」があります。

保険料が未納の状態、万一、障害や死亡といった不慮の事態が発生すると、障害基礎年金や遺族基礎年金が受けられなくなる場合があります。

平成28年度の免除等の受付は平成28年7月1日から開始され、平成28年7月分から平成29年6月分までの期間を対象として前年の所得を基に審査を行います。

また、平成26年4月から法律が改正されて、2年1カ月前の月分まで遡及して免除申請をすることができます。失業等(注1)により保険料を納付することが経済的に困難になったものの、申請を忘れていたために未納期間を有している方等は、年金担当窓口または年金事務所へご相談ください。

免除申請の用紙は町民生活課・坂元支所の窓口にて備えてあります。

失業による特例承認を受けるには(注1)

「雇用保険被保険者離職票」「雇用保険被保険者資格喪失確認通知書」「雇用保険受給資格者証」のいずれか1点をお持ちください。上記のものをお持ちでない方は退職証明書等をご用意の上、ご相談ください。

| 免除対象期間 | 所得の審査対象期間 |
|-----------------|----------------|
| 平成26年7月~平成27年6月 | 平成25年1月~12月の所得 |
| 平成27年7月~平成28年6月 | 平成26年1月~12月の所得 |
| 平成28年7月~平成29年6月 | 平成27年1月~12月の所得 |

税申告をお済ませください

免除を申請するにあたっては、申請者本人、配偶者、世帯主の税申告が済んでいる必要があります。

問 仙台南年金事務所 ☎022-246-5114
町民生活課 ☎37-1112



問 宮城野ゴルフクラブ
☎38-11101
✉myagino@accordiagolf.com

**ジュニア
ゴルフスクール開催**
内容 スナッグゴルフ(※)
日時 7月30日(日)
13時~
(12時30分から受付)
場所 宮城野ゴルフクラブ
※ゴルフ場までの送迎は、保護者の方にお願ひします。
申込み 小学3年生以上(定員30人)、事前に電話またはメールで申し込んでください。
会費 無料
指導 相澤敏弘プロ
主催 宮城野ゴルフクラブ
総務委員会
※スナッグゴルフとは、スナッグフラッグに向かって、ボールをくつつけるように打つミニゴルフです。

税金情報

問 税務納税課 納税班
☎37-1114

今月は、固定資産税(第2期)、国民健康保険税(第1期)の納期限です。
忘れずに、8月1日(月)までに納付をしましょう！
納税は、便利・安全・確実な口座振替で！

第148回 山元町児童生徒善導強調期間

7月21日(木)~8月25日(木)

「地域みんなで育てよう青少年の明るい心」

山元町小・中学校連合父母教師会

山元の子ども 3つの約束

- 規則正しい生活の確立を
- 家庭学習の充実を
- ゲーム・スマホは時間を決めて

安全に楽しく遊ばせよう

水の事故や交通事故に遭わないように注意しましょう。
万引き・夜遊び・無免許運転はしない、させないようにしましょう。

《山元町小・中学校の約束》

◎夏休み中の帰宅時刻は、17時30分までです。

山元町連合父母教師会では・・・

町内の小・中学校6校の父母教師会が協力し合い、教育の振興を図り、児童生徒の健全育成を願って活動しています。さらに会員相互の研修・親睦を目的として、以下の事業を計画しています。

- 11月27日(日) スポーツ大会 [種目:玉入れ/会場:山下中学校体育館]

問事務局 山下第一小学校 ☎37-0044

オアシス運動に取り組みましょう

- オ 「おはよう」
 - ア 「ありがとう」
 - シ 「しつれいします」
 - ス 「すみません」
- 家族や地域の方とあいさつをかわしましょう。

犯罪に出あわないための『いかのおすし』

- 「知らない人について **い** か ない」
- 「知らない人の車に **の** らない」
- 「**お** お声でさけぶ」
- 「**す** ぐ逃げる」
- 「**し** らせる」

休日急患当番医

診療時間 9時～17時

※休日における当番医は、急患者の医療業務のみを目的として実施していますのでご協力をお願いします。なお、休日当番医は変更になることもありますので、新聞などで確認のうえ受診してください。

- 7/10 (日) ◆山形外科医院 ☎ 34-3171 (巨理町)
- ◆清水歯科医院 ☎ 022-384-6338 (名取市)
- ◆塚辺歯科医院 ☎ 24-2211 (岩沼市)

- 7/17 (日) ◆やまだクリニック ☎ 23-1107 (巨理町)
- ◆おぎはら歯科医院 ☎ 0223-22-0712 (名取市)

- 7/18 (月・祝) ◆巨理整形外科 ☎ 34-5303 (巨理町)
- ◆歯科クリニック守 ☎ 022-382-8677 (名取市)
- ◆きくち歯科 ☎ 34-0644 (巨理町)

- 7/24 (日) ◆氏家医院 ☎ 34-1320 (巨理町)
- ◆いわぬま駅前歯科医院 ☎ 36-8020 (岩沼市)

- 7/31 (日) ◆板橋胃腸科肛門科 ☎ 34-8911 (巨理町)
- ◆名取中央クリニック(歯科) ☎ 022-382-6231 (名取市)
- ◆佐藤歯科・矯正歯科医院 ☎ 33-0355 (巨理町)

- 8/7 (日) ◆大友医院ヒロミ小児科 ☎ 34-3204 (巨理町)
- ◆大友歯科医院 ☎ 24-3151 (岩沼市)



注) 疾患や年齢等によっては対応できない場合もありますのでご了承ください。

連載 第107回 スポーツドリンクなどを飲む時の注意点

熱中症などの予防としてスポーツドリンクなどの清涼飲料水を購入・飲用する機会が多くなる季節です。次の事に注意して摂取しましょう。

○糖類を多く含む銘柄があります。水感覚で飲みすぎると糖分やカロリーを取りすぎになる可能性がありますので、栄養成分表示の「炭水化物」の表示値を目安に購入してください。

○ナトリウム(塩分)が添加されている銘柄は、適切な摂取で運動後の水分補給や熱中症予防に役立ちます。しかし、高血圧症などで塩分制限している人は、「食塩相当量」の表示を参考にして選びましょう。

○スポーツドリンクなどは酸性のため、ステンレスボトルや金属製の水筒に長時間入れておくと飲料中に金属が溶け出すおそれがあります。詰め替える場合などは専用ボトルを使うと安心です。

問 役場消費生活相談窓口(町民生活課 生活班内) ☎ 37-1112

水道休日当番

- 7/10 (日) ◆(有)阿部ホームサービス ☎ 37-3469
- 7/16 (土)

- 7/17 (日) ◆(有)伊藤設備工業所 ☎ 37-2108
- 7/18 (月・祝) 7/23 (土)

- 7/24 (日) ◆木村工事(株) ☎ 37-2853
- 7/30 (土)

- 7/31 (日) ◆(株)クリワダ ☎ 37-0013
- 8/6 (土)

- 8/7 (日) ◆(有)佐藤設備 ☎ 37-4165

問 上下水道事業所 施設班 ☎ 29-4951

りんごラジオからのお知らせ

りんごラジオ (FM80.7MHz) では、通常のラジオ放送のほかインターネットを利用し、さまざまな形で情報を提供しています。

○パソコンで聴く

「サイマルラジオ」と「リッスンラジオ」でインターネットを介して放送を配信しており、世界中どこからでも聴くことができます。電波の届かない町外在住の方は、ぜひご利用ください。

サイマルラジオ リッスンラジオ 検索

○スマートフォン・タブレットで聴く
「リッスンラジオ」の無料アプリをダウンロードすることで、放送を聴くことができます。

○放送プログラム

町ホームページのトップページに掲載されている「りんごラジオ」のバナーをクリックしてください。

放送時間
○月～金：10時～18時
○土・日：10時～17時
○祝日：音楽放送

※平日、10時・12時・17時に町の情報をお知らせしています。

問 りんごラジオ ☎ 29-4772

7月

| | | | | | | |
|----|----|----|----|----|----|----|
| 日 | 月 | 火 | 水 | 木 | 金 | 土 |
| | | | | | 1 | 2 |
| 3 | 4 | 5 | 6 | 7 | 8 | 9 |
| 10 | 11 | 12 | 13 | 14 | 15 | 16 |
| 17 | 18 | 19 | 20 | 21 | 22 | 23 |
| 24 | 25 | 26 | 27 | 28 | 29 | 30 |

8月

| | | | | | | |
|----|----|----|----|----|----|----|
| 日 | 月 | 火 | 水 | 木 | 金 | 土 |
| | 1 | 2 | 3 | 4 | 5 | 6 |
| 7 | 8 | 9 | 10 | 11 | 12 | 13 |
| 14 | 15 | 16 | 17 | 18 | 19 | 20 |
| 21 | 22 | 23 | 24 | 25 | 26 | 27 |
| 28 | 29 | 30 | 31 | | | |

情報局やまもと

Information

7月14日から8月14日まで

今月の相談

- ◆**青少年相談** 7月28日(木)
青少年の非行防止のため、問題を抱える青少年や親との相談
- ◆**登記相談** 8月9日(火)
土地や建物の名義書き換えなど、登記に関する相談
- ◆**消費生活相談** 8月10日(水)
商品の安全、品質または訪問販売・債務などに関する相談
- ◆**行政苦情相談** 8月12日(金)
国や県、町などが行っている仕事についての要望や苦情相談

- ◆**生活相談** 7月20日(水)
生活、家庭、老後などに関する困りごと、悩みごと相談
- ◆**人権相談** 7月21日(木)
人権侵害、夫婦、親子間のトラブルや、いじめなどの相談
- ◆**年金相談** 8月4日(木)
国民年金、厚生年金など、年金に関する相談や労災・失業保険に関する相談
- ◆**法律相談** 7月26日(火)
法律に関する相談

場所 役場第1仮庁舎 第1相談室(1階) 時間 13時～15時 問 町民生活課 生活班 ☎ 37-1112

- ◆**健康相談** 8月1日(月) 13時30分～16時
生活習慣病予防を中心に、健康づくりに関することに、保健師・栄養士が相談に応じます。
- ◆**育児相談** 8月1日(月) 10時～11時30分
子育ての不安や悩み、離乳食等、気になることについて、保健師・栄養士が相談に応じます。
- ◆**精神保健相談** 8月5日(金) 10時～11時30分
心の悩みに伴う無気力や不眠など心身の不調、認知症、アルコール関連相談など、精神科医によるこころの相談を行っています。詳しくは電話でお問い合わせください。要予約

場所 保健センター 問 保健福祉課 健康推進班 ☎ 37-1113

実施場所：保健センター 問 保健福祉課 健康推進班 ☎ 37-1113

| 事業名 | 月日 | 対象者等 | 受付時間 |
|----------|----------|-------------------|-------------|
| 母子手帳交付 | 8月1日(月) | 山元町に住所のある妊婦 | 9:30～10:00 |
| 3～4ヶ月児健診 | 8月3日(水) | 平成28年3月2日～5月3日生まれ | 12:30～13:00 |
| 幼児歯科健診 | 7月14日(木) | 平成26年1月～3月生まれ | 12:45～13:00 |

人口の動き

5月末現在(前月比)

| | |
|----|------------------|
| 世帯 | 4,599戸【5戸】 |
| 男 | 6,228(25)人【△10人】 |
| 女 | 6,332(30)人【8人】 |
| 合計 | 12,560(55)人【△2人】 |

出生 9人 転入 49人
死亡 14人 転出 46人
婚姻 4件 △：減少

※上記()内は、うち外国人住民の値。



広報やまもと

2016 7月号 平成28年7月6日号

(広告)

スーパーMAXバリュー車検は 国産車すべてOK! **地域No.1 低価格車検** をめざします宣言!!

スーパーMAXバリュー車検の5つ星

- 安い!!** 安で地域No.1を目指しています。当店より安いお見積りがあればご相談下さい。
- 早い!!** 朝出して夕方完成!! 当店は国土交通省指定自動車整備工場です。
- 安心!!** 当社で部品交換したお車の部品は、2年間(20,000km)の保証付です。(消耗品は除きます)
- 便利!!** 土・日・祝日も営業しております。
- フォロー!!** 当社で車検を受けたお車は、次回車検までフォローさせていただきます。

代車 + エンジンオイル + 内装・外装クリーニング が無料

Honda Cars 互理 互理店(有協大)

営業時間 9:00-18:00 TEL:(0223)33-0851 FAX:(0223)32-1761

(広告)

新築・リフォーム・古民家再生

木の家づくりが好き。地元山元町で一番頼れる工務店を目指します。

自然素材 無垢材 家で永く住み続ける家をご提供致します。

MORIKYU 宮城県互理郡山元町八手庭字石田73-2
0223-37-1217 http://moriky-kensetsu.co.jp

(広告)

万一の備えに **総合保障2型**

県民共済で一番人気の「総合保障2型」は、暮らしに潜む様々なリスクに対応する保障です。万一のとき、残されたご家族の生活を支える応援資金となる死亡保障に加え、公的保障の不足分をほぼまかなえる入院保障がついて、暮らし全般をお守りします。

| 総合保障2型 | | 月額金 2,000円 | プラス |
|-----------------------|---------------|-------------|--------|
| お申し込みは 満18歳~満64歳の健康な方 | | | |
| 保障期間 18歳 → 60歳 → 65歳 | | | |
| 入 事故 | 1日目から184日目まで | 5,000円 | 5,000円 |
| 病 病 | 1日目から124日目まで | 4,500円 | 4,500円 |
| 通 事故 | 14日以上90日まで | 1,500円 | 1,500円 |
| 後 交通 | 1級 660円~26,4円 | 1級 500円~20円 | |
| 遺 不慮 | 1級 400円~16円 | 1級 300円~12円 | |
| 死 交通 | 1,000万円 | 700万円 | |
| 重 不慮 | 800万円 | 530万円 | |
| 度 病 | 400万円 | 230万円 | |

※「通院」は、通院日数が14日未満でも入院日数を含めて14日以上の場合、事故の日からその日を含めて180日以内の通院が保障の対象となります。

65歳以降は同額掛金の「**熟年2型**」に自動継続となり、85歳まで保障されます。ただし、年齢に応じて保障内容が変わります。保障内容については県民共済までお問い合わせください。

総合保障4型 保障額は「総合保障2型」の2倍 月額金4,000円 65歳以降は「**熟年4型**」に自動継続

(広告)

免許をとろう! **免許取得 応援セール** 実施中!!

- ① 総額より16,200円(税込)割引!
- ② 入校時、この広告持参で 教本一式(3,240円)サービス!
- ③ JCB商品券2,000円分プレゼント!

※上記は普通自動車のサービス内容です。※セールは審査(限定解除)と転入者は除きます。

お得なセール価格 [AT普通車]
276,750円(税別) 298,890円(税込)
※MT車は3時間教習が増えるので、14,250円(税別) [16,390円(税込)]の増額になります。

- 通学には便利な送迎バスをご利用ください。 各方面 岩沼近郊・互理地区・山下地区 好評運行中 坂元地区・名取地区
- 普通免許は18歳から取得できます。 お誕生日の1ヶ月前くらいの入校をおすすめいたします
- 土曜・日曜も平日同様の教習をおこなっております。 最終20時まで教習、学科教習も実施。送迎バスも通常運行中。

教習指導員及び見習い **大募集中!!**

宮城県公安委員会指定 岩沼自動車学校 入校・お問合せは 0223(24)5231

〒989-2435 岩沼市阿武隈一丁目37 岩沼自動車学校 検索

編集・発行 山元町役場総務課 宮城県互理郡山元町浅生原字作田山32

印刷 今野印刷株式会社 ※今月号は1部あたり約42円です。町では、自主財源確保のために、7月から有料広告を掲載しています。



見やすいユニバーサルデザインフォントを採用しています。

ホームページ http://www.town.yamamoto.miyagi.jp/ 携帯サイト http://www.town.yamamoto.miyagi.jp/mobile/ メールアドレス info@town.miyagi-yamamoto.lg.jp

