

★ キラリやまもと! みんなの希望と笑顔が輝くまち

祝 復興創生トマト初出荷



●今月の主な内容

- P 3 医療・福祉ゾーンの形成に向けて
桜塚地区に介護福祉施設建設の協定を締結
- P 5 受章おめでとうございます
～春の叙勲・危険業務従事者叙勲～
- P 7 出産お祝い育児支援事業のお知らせ
- P 8 町道久保間中山線暫定開通のお知らせ
- P20 「元気やまもと みんなの健康まつり」
開催のご案内
- P22 暮らしの情報

『沿岸部の農業復興事業の集大成』

真っ赤に輝く“復興創生トマト”を初出荷(関連記事 P2)



▲協定調印
左から北島会長、齋藤町長、松村医師

町では、高齢者社会を強
力に支える医療・福祉ゾ
ンの形成に向け、宮城病院
周辺に整備した新市街地
「桜塚地区」に、宮城病院を
核とした医療・福祉関連施
設の誘致を進めてきまし
た。このたび、特別養護老
人ホームおよびサービス付
高齢者向け賃貸住宅の建設
が決定し、5月24日、町は、

施設建設工事着工に先立
ち、施設整備事業者である
社会福祉法人静和会、松村
吉一医師（医療法人松村フ
リニック）の2者と基本協
定を締結しました。
当日、役場で行った基本
協定調印式には、齋藤町長、
静和会の北島宏一会長、松
村吉一医師が出席。関係者
が見守る中、3者で協定書
を取り交わしまし
た。協定締結後、
齋藤町長は両者に
対し、「高齢化社
会を支える医療・
福祉ゾーン形成の
一翼を担う施設建
設が、本日を契機
に本格始動するこ
とは、誠に喜ばし
く心強い限りで
す」と喜びの気持
ちとともに、新た
な施設開所に向
け、全面的に支援
していく考えを伝
えました。
町では、引き続
き、高齢者が可能

医療・福祉ゾーンの形成に向けて 桜塚地区に介護福祉施設建設の協定を締結

な限り住み慣れた地域で安
心して自分らしい暮らしが
続けられるよう、地域の包
括的なサービス提供体制の
構築を推進していきます。

整備予定概要

- 社会福祉法人静和会
○地域密着型特別養護老人ホーム（29床）
・鉄筋平屋建て、床面積約2000平方メートル
- ・短期入所施設（10床）を併設
- 松村吉一医師
○高齢者向け賃貸住宅（20室）
・木造平屋建て、床面積約1000平方メートル
- ・通所介護施設（定員30人）を併設
- ※両施設ともに、平成30年4月末開所予定

保健福祉課 保険給付班
37-11113



▲初出荷されるトマト

町が復興事業の一環とし
て笠野区内に整備し、農業
生産法人に貸与している園
芸ハウスにおいて、トマト
が出荷時期を迎えたことか
ら、5月11日、トマトの初
出荷を祝して、復興創生ト
マトの初出荷式が執り行
われました。
式典には、町や県、農協
などの関係者約30人が出
席。初出荷を前に、関係者
によるテープカットセレモ
ニーが行われ、生産者が震

災を乗り越え、手塩にかけ
て育ててきた真っ赤に色づ
く「復興創生トマト」を積
んだトラックが市場へ向け
て出発しました。
齋藤町長は「この施設
は、被災した沿岸部におけ
る農業復興事業の集大成で
あり、この施設を拠点とし
て、今後の地域農業の未来
を創出していきたい」と式
辞を述べたほか、施設を運
営する（株）やまもとファーム
みらい野の島田孝雄社長
は、「今後さらに栽培技術
を磨き、良質なトマトを生
産することで、町の復興を
全国に発信していきたい」と
力強く意気込みを語って
いました。
同施設では、年間を通し
てトマトが栽培され、年間
300トンの出荷が見込まれ
ます。
産業界振興課 農政班
37-11119

真つ赤に輝く 復興創生トマトを初出荷

農地整備「山元東部地区」初の水稻作付

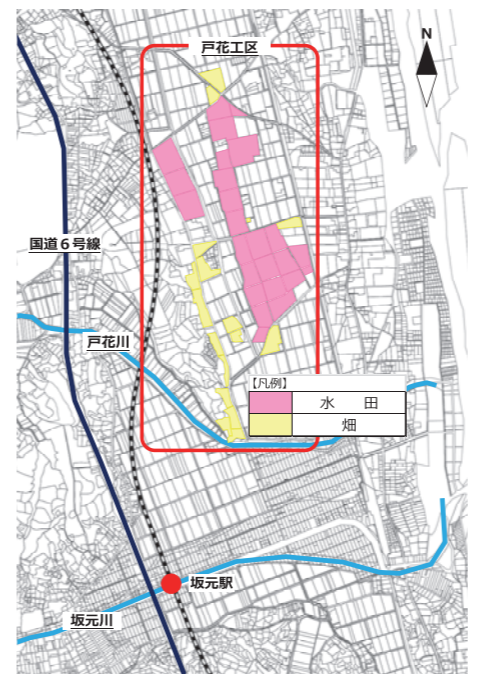

▲事業区域内で初の水稻の作付けがされた戸花工区の位置図

農地整備事業「山元東部
地区」により整備された水
田において、事業区域内で
初めてとなる水稻の作付け
が行われました。
今回、作付けがされたの
は、戸花工区で整備された
約26畝の水田です。今回の
事業により、一区画あたり最
大で約1.8畝と大規模に
整備されたことで、営農効
率の向上が期待されます。
この事業は被災した土地
の再生を目的に、平成26年
度から始まりました。順次

工事を行い、今回を含めて、
これまで、畑141・3
畝、水田25・8畝が整備さ
れました。
来年春までに、全ての工
事が完了し、完成のあかつ
きには、緑のじゅうたん
埋め尽くされるようになり
ます。
町民および地権者の皆さ
ん、引き続き、事業へのご
理解とご協力をお願いしま
す。
東部地区基盤整備推進室
29-80007



▲整備した水田に作付けされた水稻



▲大区画になった水田での作業風景

誘致企業が 続々操業を開始

町では現在、町民が地元
で安心して働ける場の確保
に向け、積極的な企業誘致
に取り組んでいます。
今回は、その取組みの結
果、平成29年度内に操業開
始予定の企業の概要につい
て紹介します。

平成29年7月

■(有)アーケテック
増設した新工場で操業開
始

○事業概要 ユニット式危
険物庫の製造・販売

- 操業場所 山寺
字北沼沼地内
- 雇用 16人程度
- ※うち新規雇用3
人

平成29年8月

■(株)コスメティッ
ク・アイダー

既設の津波被
災工場を改装し
操業再開
○事業概要 化粧品
の製造・

販売
○操業場所 山寺字北沼
地内

- 雇用 45人程度
- ※うち新規雇用5人

平成30年2月

■医療用機器製造会社

製品工場を新設し操業予
定（東北初進出）

○事業概要 医療用機器の
開発設計および組立・製
造

- 操業場所 小平字北地内
- 雇用 35人程度

産業界振興課 地域振興班
37-11119

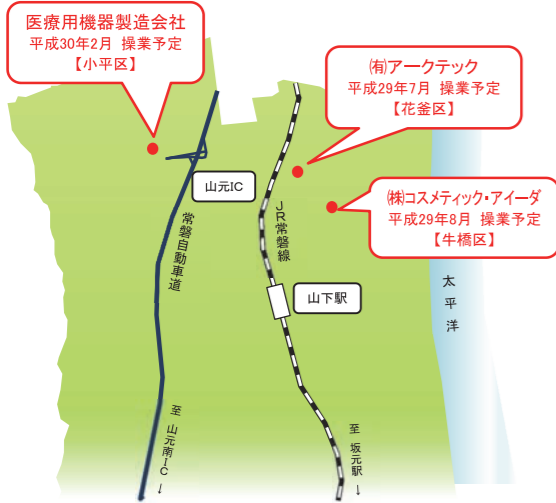

東日本大震災により被災を受けた宅地で住宅を再建する方へ

東日本大震災に伴う宅地防災工事にに対し助成金が交付されます。

○要件 (以下①～③のいずれかに該当していること)

- ①被災住所が町内の津波防災区域第2種、3種区域に該当している方
- ②津波浸水区域に該当している方
- ③10,000平方メートル以上の造成団地(※)で二次被害の危険性があると認められる区域の方

○補助金の額

対象区域	第2種区域	第3種区域	津波浸水区域	造成団地(※)
助成限度額	各対象工事の合計額の 3分の2 補助 (上限 200万円)	各対象工事の合計額の 3分の2 補助 (上限 150万円)	各対象工事の合計額の 3分の2 補助 (上限 100万円)	各対象工事の合計額の 3分の2 補助 (上限 150万円)

※町内の10,000平方メートル以上の造成団地(作田山団地・太陽ニュータウン・高瀬ガーデン・梅ヶ丘団地・文化ヶ丘)が対象となります。

○対象者

平成23年3月11日以前から対象地区で居住していた方で、同一敷地内に住宅を再建するために宅地防災工を行う方を対象とします。

なお、すでに宅地防災工事が完了している場合や、すでに以前の基準で助成を受けている場合も追加申請の対象となります。

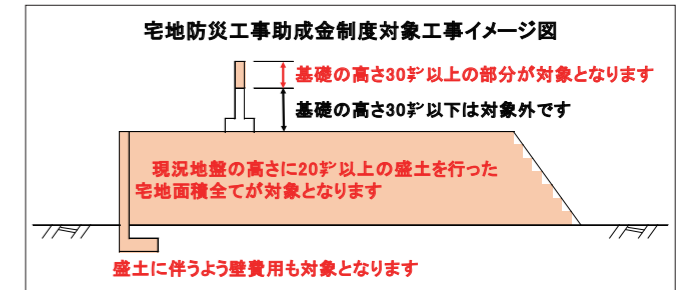

○対象範囲

区域種別	対象範囲
津波防災区域第2種区域	・基礎の高さ30センチを超える部分 ・盛土の高さ20センチ以上 ・よう壁の高さは実績
津波防災区域第3種区域	
津波浸水区域	盛土の高さ20センチ以上、よう壁の高さは実績
10,000平方メートル以上の造成団地	

○申請受付期間と場所

申請受付期間	場所
平成32年3月31日(火)まで	まちづくり整備課 9時～17時(土、日、祝日を除く)

○申請に必要なもの

申請書(役場で用意します)、印鑑、建物および土地の登記簿謄本、所有者の承諾書(建物または土地が自己所有でない場合)、り災証明書、工事設計図(位置図、平面図、かさ上げ前後の断面図、構造図)、現況写真、業者からの見積書

○注意事項

対象となる工事が**平成32年3月31日までに完了しない場合には、補助対象となりません**ので、ご注意ください。

問 まちづくり整備課 行政班 ☎29-8004

受章おめでとうございます

【敬称略】

春の叙勲

危険業務従事者叙勲

旭日双光章

▼公衆衛生功労



高橋 清次
(合戦原区)

元宮城県栄養士会会長

受章について「このよう
な章をいただいたことは名
誉なことですが、栄養士が
受章したことに責任の重さ
を感じています」と話す高
橋さん。

国立病院機構に39年間勤
務し、うち宮城病院では37
年間勤務されていますが、
筋シストロフィーの研究発
表など常に探究心を持って
業務に取り組まれています
た。中でも「職員には仕事
以外で楽しむことを伝え、
私自身もテニスを続けてい
ました」と当時を振り返り
られ「これからの山元町の
復興、発展を望んでいます
」と話していました。

旭日単光章

▼中小企業振興功労



齋藤 吉雄
(町区)

岩機ダイカスト工業株式会社
代表取締役会長

受章について「町民の皆
さんや山元町役場の応援が
あってここまで続けること
ができました」と話す齋藤
さん。

創業から49年、当時を振
り返ると「仕事に対しては
自信がありました。当初、
仕事はほとんど無く、苦勞
の連続でした。少しでも宮
城県の特殊鋼産業の発展に
つながればとの思いでやっ
てきました」と話す中で
「座右の銘である、ダイカ
ストの夢 一筋にを掲げ、
夢を持って仕事をすること
を大事にしていた」とこれ
までの思いを話していまし
た。

瑞宝単光章

▼消防功労



齋藤 勝裕
(合戦原区)

元山元町消防団分団長

受章について「まさかこ
のような大きな章がいただ
けるとは思っていなかった
だけに、大変うれしく思っ
ています。これも団員や家
族の支えがあったからこそ
の受章だと思っています」
と周囲への感謝の気持ちを
話す齋藤さん。

当時を振り返り「河川の
氾濫を最小限に食い止める
ために、団員と協力して活
動してきたことを思い出し
ました」と35年間の心境を
語るとともに「大きな震災
を経験した山元町のこれか
らの発展と団員や家族の健
康を願っています」とその
思いを話していました。

瑞宝単光章

▼防衛功労



寺島 正
(浅生原区)

元陸上自衛隊3等陸尉

受章について「受章でき
たのは、家族や先輩、後輩
の皆さんのご支援があった
からこそだと思っています
が、率直にうれしく感じ
ています」と控えめに話す
寺島さん。

36年間の現役時代の中で
「いろいろなことがありま
したが、丸森町の次郎太郎
山の火災発生時に20キログ
ラムもある消火水を背負っ
て消火活動にあたったこと
がありました。あの時は本
当に大変でした」と当時を
振り返り「現在は隊友会に
所属していますので、これ
からも町民のために尽くし
ていきたい」と力強く話し
ていました。

お詫びと訂正

広報やまもと5月号4頁
に掲載しました「正・副区
長を新たに委嘱」の浅生原
区副区長、高瀬区副区長、
合戦原区副区長の氏名掲載
順に誤りがありました。

左記のとおり訂正させて
いただきます。(敬称略)
後列右から
高瀬区副区長
作間 健
合戦原区副区長
渡辺 吉夫
浅生原区副区長
渡部 政博
青田 義久



問 総務課 総務班
☎37-1111

出産お祝い育児支援事業のお知らせ

新たな町民の出生をお祝いするとともに、子育て世帯の経済的負担の軽減を図るため、町内の当事業取扱店舗で育児用品(消耗品に限る)購入の際に利用できる『出産お祝い育児支援チケット』を支給します。

支給対象者

平成29年4月1日以降に出生した乳児の保護者または養育者の方で、乳児とともに町内に住所を有し、公共料金等において滞納のない方

支給額

乳児1人に対し、月額2,000円分(額面:1,000円分×2枚)×月数分(最大12カ月分)

申請方法

- ・保健福祉課および坂元支所窓口にて『山元町出産お祝い育児支援チケット支給申請書』を提出してください。申請書は、窓口およびホームページにて取得できます。
 - ・印鑑およびお子さんの出生が確認できるもの(母子手帳等)をお持ちください。
- ※生まれた日または転入した日の翌月の月末までに支給申請の手続きが必要です。それ以降に申請した場合は、申請日の属する月からの支給となります。

保健福祉課 子育て支援班 ☎37-1113

児童手当現況届のお知らせ

児童手当を受給している方は、6月中に「児童手当現況届」を提出してください。

現況届は、受給者の前年の所得の状況および、毎年6月1日の状況を把握し、6月以降の児童手当等を引き続き受給する要件(児童の監督や保護、生計同一関係など)を満たしているかどうか確認するためのものです。

提出がない場合、6月以降の児童手当を受給できなくなりますので、必ず提出してください。

なお、「児童手当現況届」は6月上旬に受給者の方へ郵送します。

※関係書類が6月下旬になっても届かない場合や不明な点があれば下記までお問い合わせください。

支給対象

児童手当は、中学3年生(15歳到達後最初の年度末)までの児童を養育している方へ支給となります。

なお、所得制限限度額以上の方は、児童1人につき一律5,000円の支給となります。

支給時期

原則として、毎年6月、10月、2月にそれぞれの前月分までの手当を支給します。

支給額(児童1人あたりの月額支給額)

児童の年齢		児童手当の額
3歳未満		月額15,000円
3歳~小学生	第1・2子	月額10,000円
	第3子以降	月額15,000円
中学生		月額10,000円

※所得制限限度額以上の方は、特例給付として一律月額5,000円

所得制限限度額

扶養親族等	所得制限限度額	収入額の目安
0人	622.0万円	833.3万円
1人	660.0万円	875.6万円
2人	698.0万円	917.8万円
3人	736.0万円	960.0万円

※「収入額の目安」は、給与収入のみで計算していますので、ご注意ください。

手続き(認定請求等)

お子さんが生まれたり、他の市町村から転入したりしたときは、お住まいの市町村に「認定請求書」を提出してください。提出が遅れると、原則、遅れた月分の手当を受けられなくなりますので、ご注意ください。

保健福祉課 子育て支援班 ☎37-1113

いごもセンターからのお知らせ

いごもセンター
☎36-7251
FAX 36-8634

チャレチャレ参加者募集

こどもセンターでは、誰でも気軽に楽しめるイベント(チャレチャレ)を開催しています。

どのチャレチャレも参加自由ですので、皆さんどうぞお越しください。

●チャレンジ

平日 10時30分~11時30分
15時~16時
土曜日 10時30分~11時30分

対象

未就学児、小学生

内容

チャレンジの内容は定期的に変わります。ポイントがもらえます。

●ダンスタイム!

平日 13時30分~13時45分

対象

どなたでも
☆ナツ、やっぺー体操、EXダンス体操など

●ハンドベル体験 第1・3土曜日

14時~15時

対象

小学生、地域の方
初めての方も大歓迎!



▲きれいな音楽を奏しましょう

●大型トランポリン! 毎月第4水曜日

10時30分~11時30分

対象

未就学児



▲トランポリンで遊ぶ子どもたち

歯みがき教室 参加者募集

虫歯にならないために歯をつけておきたいことや歯みがきのコツについて歯科衛生士さんに教えてもらいます。お気軽にご参加ください。

日時

6月17日(出) 11時~12時

対象

未就学児と保護者
持ち物 子どもの歯ブラシ、コップ、ハンドタオル



▲上手に歯磨きできるかな

父の日工作 参加者募集

6月18日は「父の日」です。お父さんやおじいさん、

お世話になっっているおじいさんなどに感謝の気持ちを込めて、メッセージカードを作りましょう!

日時

6月12日(月)~17日(出)

対象

どなたでも

参加費

無料

内容

メッセージカードづくり

いっぱい遊んで楽しんでおう!

日時

6月17日(出) 10時~12時

内容

ゲームなどの運動遊び

講師

運動遊び研究サークル「きんにくず」

対象者

小学1年~6年

参加費

無料

持ち物

タオル、水筒(水かお茶)

申込み

6月10日(出)までこどもセンターに電話またはFAXでお申し込みください。

子育てサークル「なかよし会」活動紹介

「なかよし会」は、就学前

までのお子さんや保護者で活動しているサークルです。子ども同士や保護者同士の交流、育児に関する情報交換をしながら楽しく活動しています。

見学も大歓迎です。皆さん、お気軽にお越しください。

活動日

毎週木曜日

時間

10時~14時

場所

こどもセンターほか
主な活動 季節イベント(七夕、ハロウィン、クリスマス、豆まきなど)遠足、読みかせ、おやつ作り、幼稚園見学など



▲七夕飾りもいっぱい作ったよ



▲サンタさんからプレゼント

吉野復興大臣が 町内を視察

5月27日、吉野正芳復興大臣が本町を訪れ、つばめの杜地区の新市街地とこどもセンターを視察しました。

山下駅で吉野大臣を出迎えた齋藤町長は、つばめの杜地区周辺にコンパクトシティを進めた経緯について説明したほか、町が直面している人口減少や復興を推し進める職員不足の問題、町の労働人口の確保などについて意見交換をしました。



▲山下駅で町長からの説明に熱心に耳を傾ける吉野大臣



▲こどもセンターで子どもたちの話を聞く吉野大臣

また、こどもセンターでは、太田児童館長の案内を受けながら、センター内を見て回るとともに、来館していた子どもたちと言葉を交わしていました。視察後、吉野大臣は、こどもセンター、小学校、中央公園が一体的に整備されるなど、若い世代が子育てしやすい環境が構築されており、まさに子育てを軸とした素晴らしいコンパクトシティが出来上がっている」と視察の感想を述べるとともに、本町が直面する課題として齋藤町長から出された職員不足の問題に対し、「復興庁としても町の復興が進むように、人材確保に向け努力を続けていきたい」と復興支援に意欲をみせていました。

☎ 37-10497 震災復興企画課 企画調整班

家庭用指定ごみ袋の形状が変わります

「巨理名取共立衛生処理組合」を構成する各市町(名取市、岩沼市、巨理町、山元町)で使用している家庭用指定ごみ袋が取手付きの形状のものに変更され、8月1日から新しい形状のごみ袋の店頭販売を開始します。

これは、高齢者の方でも結びやすく、持ち運びしやすいなど、使いやすい観点から既に他の自治体でも広く採用されている形状に変更を行ったもので、あわせて住民の方から多く要望があったリサイクル資源袋(小)についても追加で販売することとしています。新デザインのごみ袋の容量は従来のものと変わりありません。

なお、現在使用している家庭用指定ごみ袋についても、これまでどおり使用できますが、店頭販売については在庫が無くなり次第、終了となります。

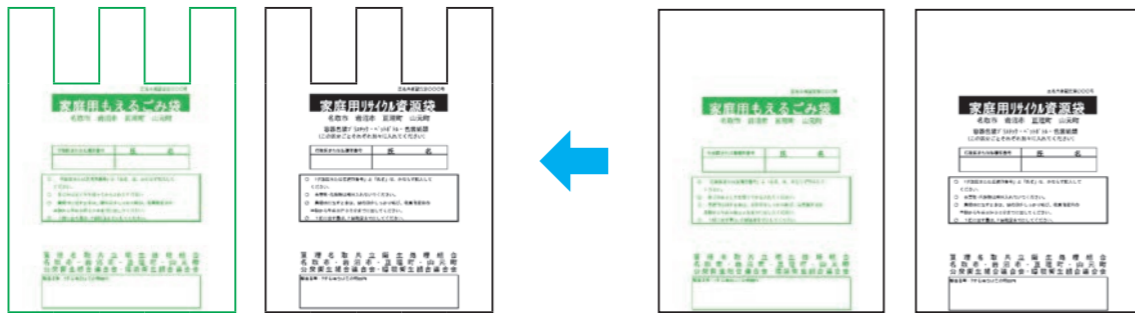

新しいデザイン

従来のデザイン

☎ 22-17717 巨理名取共立衛生処理組合

☎ 37-11112 町民生活課 生活班

町道久保間中山線 暫定開通のお知らせ

町道久保間中山線の道路改良工事に伴う迂回路通行により、常磐自動車道山元南スマートICから新地町方面への移動の際には、大変不便をおかけしていましたが、万太郎橋の暫定仮復旧により、6月1日から通行可能となっております。

なお、今回は、仮復旧による暫定開通となりますので、通行の際には十分にご注意ください。

※本復旧は、平成30年2月ごろを見込んでいます。 町まちづくり整備課 施設整備班 ☎ 29-8004

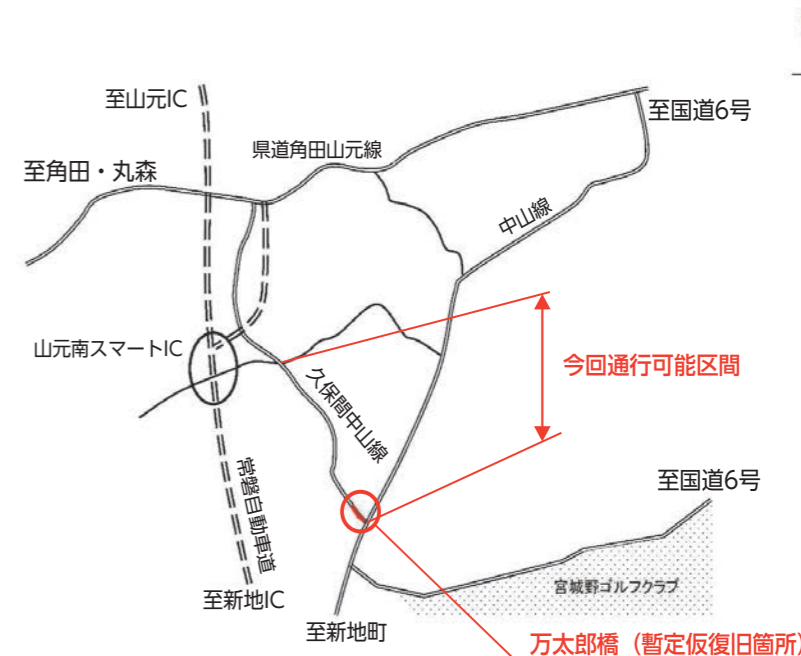

いきいきサロン「知楽の湯」で リフレッシュを!

町指定管理事業者である山元町デイサービスセンター知楽荘では、次の条件を満たす方を対象とした「いきいきサロン「知楽の湯」」の提供を行っています。

休憩スペースやマッサージチェア等も完備されていますので、ぜひ、心身のリフレッシュにご利用ください。

利用条件 60歳以上で要介護認定を受けていない方

利用料金 1回200円

利用期日 毎週月曜日～土曜日(祝日含む)

※12月31日から1月3日を除く

利用時間 9時～16時

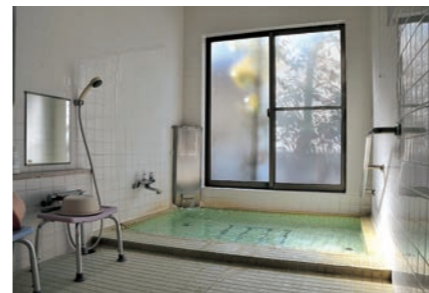

☎ 山元町デイサービスセンター 知楽荘 ☎ 37-4855 保健福祉課 福祉班 ☎ 37-1113

巨理用水の通水を開始

4月24日、巨理土地改良区で巨理用水の通水開始式が行われました。

これは、今年の田植えシーズンを迎えるにあたり、阿武隈川から取水した農業用水を巨理郡内の水田に供給を開始するものです。

通水開始にあたり、巨理土地改良区の目下清一理事長は「通水期間中、安全で安定した農業用水の供給に心がけていきたい」とあいさつを述べました。



▲通水開始の遠隔操作を行う 齋藤町長

引き続き、関係者が見守るなか、中央管理室において、目下理事長、齋藤町長、齋藤貞直町長がそれぞれ通水開始の遠隔操作を行い、管理モニターで岩地蔵揚水機場などの揚水ポンプ稼働を確認しました。今年の通水期間は、8月

31日までの予定です。期間中、用水路は満水となっておりますので、地域で注意しあい、子どもなどの水難事故防止に努めましょう。

☎ 37-51111 施設管理室 施設管理班

防災は日ごろの備えと心がけ

東日本大震災から6年が経過しましたが、宮城県ではいまだにその余震と恐れられる地震がたびたび発生しています。日ごろから備えを心がけましょう。

○災害発生に備えた準備を 防災用品(ラジオ、乾電池など)や非常食・飲料水(3日程度・水は1日2リットル)を備蓄しておきましょう。

○避難勧告・指示が出たら速やかに指定された避難場所などに避難しましょう。

○慌てず、落ち着いた行動を テレビやラジオ、自治体ホームページなどから信頼できる正確な情報を集め、落ち着いて行動しましょう。



「山元町は2回目の赴任となります。新たに坂元駐在所が完成する見込みですので、皆さんよろしくお願います。」



「山元町は初めて来ましたので、早く町のことを覚えて町民の方たちのために尽力していきます。」

☎ 37-0024 山下駐在所

山元町職員(上級)募集

試験区分	職種	採用予定人員	受験資格
上級 (大学卒業程度)	行政	若干名	昭和60年4月2日から平成8年4月1日までに生まれた者で、学校教育法による大学(短期大学を除く)を卒業した者、または平成30年3月までに卒業見込みの者並びに大学卒業程度の能力を有すると認められる者

■試験期日(第一次試験) 7月23日(日) ■試験会場 江陽グランドホテル(仙台市青葉区)

■採用年月日 平成30年4月1日

■申込み手続き等

○受付期間 5月17日(水)～6月16日(金)、平日の8時30分から17時まで

○申込み 所定の申込用紙に必要事項を記入の上、提出ください。

※申込用紙は総務課で配布。なお、郵便で請求する場合は、封筒の表に「職員採用統一試験申込書請求」と朱書きし、宛先を明記の上、120円切手を貼った返信用封筒(A4サイズが入る大きさ)を必ず同封してください。

問 総務課 人事・広報班 ☎37-1111

平成29年7月採用 役場臨時職員募集のお知らせ

1 募集職種・応募資格等

No.	職種	募集人数	任用期間	応募資格等 (18歳以上が必須)	主な勤務地	賃金	勤務時間	受付・問い合わせ課
1	保育士	1人	平29.7.1～ 平29.12.31 (更新有)	保育士または保健師、看護師、准看護師の資格を有する方	つばめの杜 保育所	日額8,000円	月～土のうち 5日間 7時間45分 (早番・遅番有)	保健福祉課 ☎37-1113
2	一般事務 補助員	1人	平29.7.1～ 平29.12.31 (更新有)	パソコン(ワープロ程度)が使用でき、普通自動車免許を有する方	まちづくり 整備課	日額 6,200円	月～金(週5日) 8時30分～ 17時15分 7時間45分	まちづくり 整備課 ☎29-8004

※上記職種のうち、保育士については、正規職員の通勤手当に相当する額と同額を賃金に上乗せして支給します。

2 勤務条件等

(1) 任用期間 任用期間は上記のとおりですが、最長で30年3月31日まで延長が可能です。

(2) 各種保険 勤務条件等により、社会保険、雇用保険、労災保険に加入となります。

3 申込方法・受付期間など

(1) 申込方法 市販の履歴書に顔写真を貼付し、職種ごとに上記の「受付・問い合わせ課」に提出してください。
※郵送の場合は受験票送付用として、切手を貼付し住所・氏名を記入した封筒を同封してください。

(2) 受付期間 No.1 6月5日(月)～16日(金) 郵送の場合は、6月16日(金)到着分まで有効

No.2 6月12日(月)～23日(金) 郵送の場合は、6月23日(金)到着分まで有効

※受付時間は8時30分～17時(土、日は除く)

(3) 郵送先 〒989-2292 山元町浅生原字作田山32

(4) 選考方法 書類審査および面接により選考します。

※面接は6月下旬を予定。(詳細は申込み時)

道路河川愛護活動中の事故等は、町の保険が適用されます

補償保険内容

保険金額			
通院	入院	後遺障害	死亡
0.5万円～ 12万円	2万円～ 30万円	20万円～ 500万円	500万円

※1 通院・入院の日数により保険金額が変わります。

※2 1日あたりの金額ではありません。

賠償責任保険内容

保険金額	
身体賠償	財物賠償
3億円	1億円

行政区やボランティアによる道路河川愛護活動において事故等が発生した場合は、町で加入している総合賠償補償保険の対象となります。

保険の適用を受けるには、事前(実施日の前日まで)に、まちづくり整備課または施設管理室へ「道路河川清掃等奉仕活動届出書」を提出してください。

詳しくは、下記までお問い合わせください。

問 まちづくり整備課 行政班(届出書について)

☎29-8004

施設管理室 施設管理班

☎37-5111

総務課 総務班(保険の内容について)

☎37-1111

応急仮設住宅の備品等をお譲りします

町では、仮設住宅入居者以外の公益法人等に、今後活用が見込まれない備品等の譲渡を行います。

各仮設住宅団地の解体に伴う備品等の返却前に、申請してください。

※施設により返却期限が異なるため、震災復興企画課 復興支援班までお問い合わせください

取扱概要

対象物件	住宅本体、住宅備品
対象者	公益性を有する団体(社会福祉法人等)、自治会(行政区)、非営利法人(医療法人、NPO法人等) ※個人への譲渡は行いません。
条件	現状引渡、かし担保・性能保証無、解体や移設費用等は団体の負担
対象物品	1) 建物 宮城県ホームページに掲載 http://www.pref.miyagi.jp/soshiki/engo/prefab-musyoujouto.html 2) 備品 エアコン、物置、下駄箱、消火器、照明器具、カーテン、電気カーペット、こたつ布団、電気ストーブ、暖房便座、洗濯機パン、物干金具
申請手続	1) 建物 宮城県に申請書を提出(申請書は上記のアドレスからダウンロードしてください) 2) 備品 町に申請書を提出(申請書は、震災復興企画課 復興支援班に用意しています) 【期限6月15日(木)】 ※備品引き渡しは6月末です。
問い合わせ先 申請窓口	1) 建物 宮城県保健福祉部 震災援護室 仮設住宅調整第一班 ☎022-211-3257 2) 備品 役場 震災復興企画課 復興支援班 ☎29-8003
留意事項	・住宅本体の再利用にあたっては、建築基準法、都市計画法、農地法等の関係法令を遵守してください。 ・住宅本体の再利用は、新築の場合と比較して、安価とならない場合もあります。 ・公益法人等にあっては、利用計画が町の政策に適合していること。(公益性が認められる事業に使用すること) ・対象物件は、高瀬西石山原、浅生原箱根、浅生原内手、浅生原東田、中山熊野堂です。(旧坂元中学校、町民グラウンド仮設のリース物件は、譲渡対象外です) ・集会所備品は、団地自体の全入居者退去後となります。



町内で行われたイベントや学校行事、町の出来事などを紹介します。

未来の自分探し

山下中学校職場体験

5月10日～12日の3日間、山下中学校2年生81人が町内外の46の事業所などで職場体験を行いました。

これは職場で働く人々と接し、働くことの意義や将来について考える一助にすることを目的に実施されているものです。

役場には、坂本恵理さん(山下区)、今野花菜さん(山下区)の2人、つばめの杜保育所では、伊藤梨央さん(つばめの杜東区)、佐藤ななせさん(浅生原区)、星遥奈さん(横山区)、高山花さん(山寺区)、岩佐くらさん(花釜区)の5人が職場体験を行いました。

役場に来庁した2人は、生涯学習課で埋蔵文化財(出土品)の整理や坂元支所などで窓口業務にあた

ったほか、こどもセンターで来客対応を体験しました。

つばめの杜保育所に来た5人は、1歳～5歳児の子どもたちのお世話を体験しました。



▲こどもセンターでは、母の日のカード作りや来館者の子どもたちのお世話をし、「子どもたちとふれあえて楽しかった」と話していました



▲つばめの杜保育所で職場体験をする皆さん。「子どもたちにご飯を食べさせることなど、大変なことも多いが、頼られていることにやりがいを感じた」と話していました

みんなで楽しく遊んじゃえ!

子どもも大人もみんなで遊び隊

5月4日に勤労青少年ホーム・中央公民館を会場に「子どもも大人もみんなで遊び隊」が開催されました。

会場には全国各地から150以上の個人・団体が調理教室や手作り細工、実験コーナーなどの趣向を凝らした各種体験型コーナーの出店やステージでの音楽発表をしたほか、前日にふるさと伝承館でチューリップ3,300本の花びらを使ったフラワーアートも行われ、500人を超える来場者を楽しませていました。

8月5日(土)には「夏の遊び隊」が開催される予定です。

「だ元気で過ごしてほしいな」と声をかけられていました。

佐藤さん、これからも明るく元気に笑顔でお過ごしください。



▲100歳おめでとうございます

たくさんの方々が設けられ、子どもも大人も楽しい時間を過ごしました



▲参加者で記念撮影

敬老祝い金を贈呈

佐藤はなごさん

5月9日、めでたく100歳を迎えられた佐藤はなごさん(大平区)に対し、町から敬老祝い金と記念の鉢花を贈りました。

100歳を迎えた現在でも、自宅の庭だけでなく、向かいのお孫さんの庭の草むしりをするほど元気いっぱいとのことで、齋藤町長が娘さんを通して長生きの伺うと「好き嫌いなく食べ、食事の際は三食欠かさずに白米を食べる」とのことでした。中でも、「お肉が好きで、特に豚足が大好き」と笑顔で話していました。

お祝いに集まった家族から「これからもまだまだ

元気いっぱい合唱披露!

イスラエルと日本の国交樹立65周年記念式典

5月11日、東京都内のホテルニューオータニで開催された「イスラエルと日本の国交樹立65周年記念式典」に、ふじ幼稚園の卒園生で山元・亘理両町の小学校に通う小学1年生8人(内、山元町内在住3人)を含む14人が招待され、ふじ幼稚園、鈴木信子園長の指揮の元、大勢の出席者を前に合唱を披露しました。

これは、震災直後から山元・亘理町内で被災者ケアに取り組んでいるNPO法人「セリアの会」の代表者で、イスラエル親善大使でもあるセリア・ダンケ



▲イスラエル大使館で記念撮影

▶ヘブライ語の歌を合唱する子どもたち



マンさんの働きかけにより実現したものです。児童達は「君が代」のほか、ヘブライ語でイスラエル国歌など5曲を合唱。会場の方々からは、盛大な拍手とともに「未来につながる、希望に満ちた歌」との高い評価をいただきました。

貴重な体験をした山下小学校1年生の岩佐千依さん(山下区)は「たくさんの方の前でドキドキしたけど、大きな声で歌えてとても楽しかったです」と感想を話していました。

翌12日には、イスラエル大使館にも招待され、歓迎されたということです。

青空の下で春の運動会

町内4小学校で運動会

5月20日、抜けるような青空の下、坂元、山下、山下第一、山下第二の各小学校で春の運動会が開催されました。

新校舎に移って初めての開催となった山下第二小学校では、児童たちはこの日のために練習してきた演技や競技を真新しい校庭で元気いっぱいに披露し、観客からは大きな声援や拍手が送られていました。

▶山下小学校の5・6年生による「響け! 山下の空に、鼓笛金管パレード」。息ぴったりで行進と演奏に観客からは盛大な拍手が沸き起こりました



▲山下第二小学校の全校生徒による「オブリガド笠浜」。保護者の方々も数多く参加し、大きな円を描いて踊っていました



▲坂元小学校の3・4年生が色鮮やかなはっぴを着て「坂元こどもおけさ」。観客からの手拍子を受け、元気いっぱいに踊っていました



▲山下第一小学校の1・2年生による「恋する玉入れ ダンスダンス!」。一生懸命玉入れをする合間に、かわいらしい踊りを披露し、あたたかい拍手が起きていました

歴史民俗資料館臨時休館のお知らせ
 歴史民俗資料館の資料保護のため、殺虫処理業務を行います。この業務に伴い7月4日(火)を臨時休館とします。
 問 歴史民俗資料館

歴史民俗資料館臨時休館のお知らせ

問 体育文化センター
 体育文化センターの屋根・天井修繕工事を行っています。これに伴い6月12日(月)から7月21日(金)までアリーナの利用ができなくなりますので、ご協力をお願いします。
 ※工事期間中でも会議室、武道館、トレーニング室は通常どおり利用できます。

設置期間
 平成29年7月～平成30年3月まで
 ただし、この期間が満了する日の1ヵ月前までに町または設置者から特段の意思表示がない時は、この期間はさらに1年間延長するものとし、その後、期間が満了した時も同様とします。

設置期間
 平成29年7月～平成30年3月まで

公募内容
 ・清涼飲料水自動販売機の設置
 ・カップ式飲料水自動販売機の設置
 ・防災拠点・坂元地域交流センター「ふるさとおもだか館」(仮称)【山元町 坂元字町東1番地60】
 ・山元町深山山麓少年の森【山元町山寺字新山85】
 ・山元町体育文化センター【山元町高瀬字合戦原100番地1】

応募資格
 自動販売機の設置業務が可能で、適切な管理運営ができる法人または個人とし、町内に店舗(自動販売機設置のみ営業を除く)・本社・営業所を有している卸売業または小売業を営む者
 自動販売機の設置業務において、2年以上継続して管理および運営の実績を有している者
申込期間
 6月9日(金)～20日(火) 9時～17時(ただし土・日は除く)
 応募者が複数の場合は抽選により当選者を決定します。
 ※詳細は町のホームページまたは中央公民館備え付けの公募実施要領をご確認ください。

問 生涯学習課

申込期間
 6月9日(金)～20日(火) 9時～17時(ただし土・日は除く)

応募資格
 自動販売機の設置業務が可能で、適切な管理運営ができる法人または個人とし、町内に店舗(自動販売機設置のみ営業を除く)・本社・営業所を有している卸売業または小売業を営む者
 自動販売機の設置業務において、2年以上継続して管理および運営の実績を有している者

申込期間
 6月9日(金)～20日(火) 9時～17時(ただし土・日は除く)

ちびっこひろば「きらり☆」

第1回目のご案内

日時 6月15日(木)
場所 こどもセンター
時間 10時30分～11時10分
受付開始 10時15分～
内容 親子ヨガでリラックス♪
講師 菅野 葉子氏
持ち物 動きやすい服装、ヨガマットがあればお持ちください。
参加費 無料
申し込み 不要



お待ちしております

※当事業は未就園児の親子を対象とした家庭教育支援講座です。

問 生涯学習課

生涯学習コーナー

問い合わせ

生涯学習課
 中央公民館 37-5116
 勤労青少年ホーム
 歴史民俗資料館 37-0040
 ふるさと伝承館 37-0040
 体育文化センター 37-2919
 坂元公民館 38-0415
 深山山麓少年の森 37-3150

やまもと産業広場

産業振興課
 ☎37-1119



じゃらん ご当地パンフレット完成



▲この表紙が目印

名取市・岩沼市・亘理町・山元町の2市2町で構成する「名巨地場産業振興協議会」では、旅行情報誌「じゃらん」とタイアップした「みやぎ県南浜街道じゃらん」を発刊しました。

パンフレットでは、この地域を「うまいもん」がギュッと詰まった一軒の食堂に見立て、お勧めのグルメや観光スポットを魅力たっぷりに紹介しています。

作成にあたっては、各種事業者や観光関係団体、市町職員によるワークショップを行い、観光資源の掘り起こしや観光ルートの企画、紙面の構成など、一から地域の方々と一緒に作り上げました。

パンフレットは役場や坂元支所、中央公民館、山下駅、坂元駅などに設置していますので、ぜひ一度手に取ってご覧ください。

これからも近隣市町と連携し、町の交流人口の拡大、観光振興に積極的に取り組んでいきます。

問 産業振興課 地域振興班

戸花山植生現地観察会を開催しました

5月23日、戸花山に自生するさまざまな草花を知るため現地観察会を開催しました。当日は約30人が参加し、昨年度植生調査を行った東北学院大学の平吹喜彦教授の解説を交えながら、散策し自生する植物を観察しました。

参加した皆さんからは、活発な質疑が寄せられ、普段は聞けない植物の専門的な話を熱心に聞くなど、戸花山とその植生への理解を深めていました。

戸花山は、四季折々のさまざまな植物で彩られ、散策も楽しめるなど、町の魅力を伝える名所の一つです。皆さんもぜひ一度足を運び、戸花山の豊かな自然を感じてみてください。



▲植物を観察しながら遊歩道を歩く参加者

問 産業振興課 交流拠点整備推進班

海岸防災林の復旧活動について



▲ボランティアによる植樹作業

東日本大震災で失われた海岸防災林を復旧するため、4月22日と29日の両日、山寺字須賀地内で植樹活動が展開されました。

この活動は、宮城県と町、植樹活動を希望する団体の3者間で協定を締結し実施したもので、昨年に引き続き「クミアイ化学工業(株)」、「長野大学環境ツーリズム学部」の2団体と、今年度2回目となる「特定非営利活動法人 生命と環境保全」の各団体の主催により、ボランティア等の協力を得て、クロマツの苗木の植樹を行いました。

問 産業振興課 農政班

下水道事業

1 事業の現況

供用開始年月日

①特定環境保全公共下水道(以下、特環) 平成 5年4月2日

②農業集落排水(以下、農集排) 昭和61年3月1日

2 施設

処理区数

①特環、坂元農集排、上平農集排、磯農集排の4カ所

※平成29年3月31日 中浜農集排廃止

②処理場数

特環 山元浄化センター 1カ所

農集排 坂元、上平、磯3カ所



山元浄化センター

3 経営方針

基本方針

下水道事業は、家庭等から排水される汚水を処理して、公共用水域の水質保全や生活環境の改善の役割を担っており、このような役目を将来にわたり持続的かつ安定的に提供することを経営の基本とします。

広報紙およびホームページのみならず、ワークショップの開催やイベント参加を通じ下水道の仕組みや施設の役割、下水道使用料体系、事業進捗状況など下水道事業全般に係る情報提供を進めます。

下水道料金の収納方法は、サービス向上を図る観点から手法を検討します。

下水道事業の専門的技術や知識は、横浜市環境創造局と協定締結している横浜ウォーター(株)とのアドバイザー業務を活用し、継承および習得に努めます。

水道メーターの交換(無料)に協力願います

お客様が使用されている水道メーターは、計量法に基づき有効期限が定められています。

有効期限を迎える水道メーターを、水道お客さまセンターから委託を受けた町内の指定給水装置工事事業者がお客様のお宅に伺い、交換します(お客様の費用負担はありません)。

交換予定のお客様には、事前に「水道メーターの交換について(お知らせ)」を郵送しますので、ご協力をお願いします。

■交換期間: 6月下旬~ 12月上旬

交換できない…



公益社団法人
日本水道協会
PRキャラクター
Dr. すいどー

Dr. すいどーからのお願い

- メーターボックス・止水栓の上に物を置かないようお願いします。
- 犬はメーターボックス等から離れたところにつないでください。
- 立会の必要はありませんので、お客様が不在の場合でも交換します。
- 交換した後で「水道メーター交換終了のお知らせ」を投函しますので、ご確認ください。なお、このお知らせでお客様に費用を請求することはありません。
- 交換終了後は、一度停水したことで、まれに空気や多少の濁りが生じることがありますので、少し水を流してからお使いください。
- メーター交換等を理由に、家屋内の給水栓(蛇口)等の修繕の斡旋や浄水器の販売などをすることはありませんので、悪質な訪問業者にご注意ください。

問 上下水道事業所 庶務班・施設班 ☎ 29-4951
水道お客さまセンター ☎ 37-1120



上下水道事業所からのお知らせ



上下水道事業の経営戦略を策定しました

上下水道事業の現状把握と分析、将来の予測を行い、以下の経営基本方針を掲げ、平成29年度から平成38年度までの10年間を見通した上下水道事業の経営戦略を策定しました。その他、詳しい内容は、町のホームページをご覧ください。

経営基本方針

- 1 安心: 安心して飲めるおいしい水道水の供給
- 2 安定: いつでもどこでも安定的に生活用水を確保
- 3 持続: 運営基盤の強化、利用者ニーズを踏まえた給水サービスの充実

水道事業

事業の現況

供用開始年月日 昭和53年4月1日

計画給水人口 20,500人

現在給水人口 11,829人

施設

水源 地下水・受水(七ヶ宿ダムからの受水)

施設数 浄水場設置数8・配水池設置数10

管路延長 207.48千m(水道管の長さ)

施設能力 6,900m³/日

経営方針

①安心: 安心して飲めるおいしい水道水の供給

七ヶ宿ダムを水源とする仙南・仙塩広域水道からの受水と深井戸の自己水源で2系統化により水源水質事故や災害時の安心を確保します。

水質検査は「岩沼市外一市三町水質検査協議会」を近隣自治体と組織し、安全な水道水の供給のため水質検査計画を策定し、計画的な水質管理を行います。

また、受水している広域水道の水質と自己水源である深井戸ごとの水質状況を、安心して利用いただくため、ホームページおよび広報紙等で積極的な情報発信に努めます。

②安定: いつでもどこでも安定的に生活用水を確保

仙南・仙塩広域水道から5,500m³/日を受水することで、自己水源と合わせた、安定的な水道水の供給を図ります。

資産管理・運用に基づく長寿命化および更新を計画的に進めることで、耐震化を促進し、合わせて山下・坂元新市街地に整備した耐震性緊急貯水槽の活用や配水池の緊急遮断弁設置の検討を進め、停電や地震災害等に備えた定期的な応急給水体制の確保および訓練を充実させます。

町民に対し断水時の3日間の飲料水備蓄を広報し、防災意識の向上を図ります。

③持続: 運営基盤の強化、利用者ニーズを踏まえた給水サービスの充実

水道施設の耐用年数は、40~60年と長期間となっていますが、資産管理・運用に基づく長寿命化および更新計画を着実に実施します。

受水費の負担と自己水源のコスト比較を実施するとともに、受水費改定の際には負担の軽減を図ります。

広報紙およびホームページのみならず、ワークショップの開催やイベント参加を通じ水道の仕組みや施設の役割、水道料金体系、事業進捗状況など水道事業全般に係る情報提供を進めていきます。

水道料金の収納方法は、サービス向上を図る観点から手法を検討します。

水道事業の専門的技術や知識は、横浜市水道局および横浜ウォーター(株)との三者協定を活用し、継承および習得に努めます。

【下水道関係】

指定番号	事業者の名称	電話	指定番号	事業者の名称	電話
1	(有)阿部ホームサービス	37-3469	59	協業組合 ケンナン	022-384-5697
2	(有)伊藤設備工業所	37-2108	60	(有)斎藤設備工業	022-372-3596
4	木村工事(株)	37-2853	61	(株)藤設備	022-351-5815
5	(株)クリワダ	37-0013	62	(有)正友設備	022-290-6636
6	野村建設(株)	38-0591	63	(株)さくら設備	0224-53-2510
9	三宅建設(株)	38-0480	64	(有)高橋設備	0224-62-4519
12	(株)ヤマムラ	38-0150	65	(株)三成工研	022-242-7435
13	(有)針生設備工業	37-2452	66	阿部春建設(株)	34-3721
14	(有)安田工務店	37-0147	67	(株)横淵建設	011-774-2754
16	(有)佐藤設備	37-4165	68	(有)及川水道工業所	22-4507
17	(有)小野商店	0224-79-2543	69	(株)アベ設備工業	022-738-8102
18	(株)嶺利設備工業所	34-3798	70	(有)ひばり住設	0244-22-8416
19	(株)コムロ	34-8027	71	(株)登勇管工設備	0224-55-3721
20	(株)斉藤管工	0224-62-1506	72	(株)サンユウ	022-797-6420
21	(株)穴戸工業所	34-1722	73	(株)big one	0120-916-172
22	(株)マルミ設備	022-392-3234	74	(株)大湧工業	022-384-5016
23	(株)斎直商店	0224-62-1238	75	(有)丸安設備工業	022-484-5457
24	(有)エンジニアリングサトー	34-1535	76	(有)シンコウ設備工業	24-0431
26	(有)青木設備工業所	022-384-1330	77	(有)福島エル・シィ・サービス	0224-63-5779
28	(株)白石ハウジング	0224-55-1457	78	(株)白石モーター	0224-25-8511
30	(株)ワカキ	0224-62-3217	79	(有)幸伸住設	022-285-0720
31	(有)加新住設	022-365-8623	80	(有)明和設備工業	022-373-2245
32	(有)エス・ジェイ・メンテナンス	0224-63-5126	81	(株)アクアテック	022-762-8632
35	ホシナ住設(株)	0224-63-1448	82	共同工業(有)	022-286-2328
36	(株)平設備興業	022-289-3305	83	(有)広川工業宮城支店	022-242-5217
37	高橋設備(株)	022-242-5990	84	鹿又工業(株)	022-382-0216
38	(有)引地設備工業	022-385-0737	85	(株)トーヨー建設	0244-36-7030
40	(有)角田安全ガス	0224-62-1143	86	(株)ケイテック	022-218-0961
41	(有)森久設備	22-0450	87	(有)高大工業	022-396-3570
42	興信管工(株)	36-3211	88	宮城ウォーターサービス	022-382-0880
43	(株)いこい住設	022-382-2717	89	(有)常楽設備	022-781-2553
45	本田設備	0224-62-0468	90	(株)高橋設備	022-342-1830
48	嶋田設備	37-0808	91	(株)東海商事	022-242-2994
50	(有)門脇総合設備	34-7775	92	(株)羽根川設備工事	022-287-5577
51	(有)タカヤ	0224-52-3320			
53	船山設備	022-394-3632			
54	(有)高美住設	0224-55-1351			
55	(有)鈴木設備工業所	0224-84-4140			
56	(株)松村工業所	38-0558			
57	木村設備工業(株)	35-2457			
58	(有)丸子設備工業	0224-63-2402			

平成29年5月末現在

◎【水道関係】：指定番号3、15、21、28、37、51、54は欠番です。

◎【下水道関係】：指定番号3、7、8、10、11、15、25、27、29、33、34、39、44、46、47、49、52は欠番です。

は山元町内業者です

注：この名簿以外の業者は上下水道の接続工事を行うことができません。

問 上下水道事業所 庶務班・施設班 ☎ 29-4951
水道お客さまセンター ☎ 37-1120

町指定給水装置工事業業者および山元町公認排水設備等工事業業者名簿

町内においてお客様が宅内の水道・下水道の工事を依頼することができる指定・公認の業者を紹介します。

【水道関係】

指定番号	事業者の名称	電話	指定番号	事業者の名称	電話
1	(株)クリワダ	37-0013	55	(有)エス・ジェイ・メンテナンス	0224-63-5126
2	木村工事(株)	37-2853	56	嶋田設備	37-0808
4	(株)ヤマムラ	38-0150	57	船山設備	022-394-3632
5	(有)伊藤設備工業所	37-2108	58	(株)クラシアン	022-712-6211
6	(有)阿部ホームサービス	37-3469	59	(有)鈴木設備工業所	0224-84-4140
7	(有)針生設備工業	37-2452	60	(株)松村工業所	38-0558
8	(有)佐藤設備	37-4165	61	木村設備工業(株)	35-2457
9	鹿又工業(株)	022-382-0216	62	(有)丸子設備工業	0224-63-2402
10	(株)コムロ	34-8027	63	協業組合 ケンナン	022-384-5697
11	(株)嶺利設備工業所	34-3798	64	(有)斎藤設備工業	022-372-3596
12	(株)松清産業	022-284-8679	65	カマト設備工業所	34-5249
13	(有)小野商店	0224-79-2543	66	(株)藤設備	022-351-5815
14	(有)青木設備工業所	033-384-1330	67	(有)正友設備	022-290-6636
16	(株)穴戸工業所	34-1722	68	(有)ひばり住設	0224-22-8416
17	(株)和泉	24-0953	69	あくあ	0244-26-5130
18	(株)マルミ設備	022-392-3234	70	(有)高橋設備	0224-62-4519
19	(有)エンジニアリングサトー	34-1535	71	(株)さくら設備	0224-53-2510
20	(有)北仙台設備工業所	022-3780141	72	(株)三成工研	022-242-4435
22	阿部春建設(株)	34-3721	73	都管理(株)	022-781-0231
23	トモエ産業(株)	24-2564	74	(有)川内住器設備	0224-83-2248
24	大丸産業(株)	022-239-1711	75	(有)佐藤設備工業	0224-32-3460
25	(有)富沢設備工業所	0224-53-3211	76	(株)溝淵建設	011-774-2754
26	(株)斉藤管工	0224-62-1506	77	(有)及川水道工業所	22-4507
27	(株)ケイテック	022-218-0961	78	(株)アベ設備工業	022-738-8102
29	(株)白石ハウジング	0224-55-1457	79	(株)タカヤ	0224-52-3320
30	(有)熊澤工務店	36-2880	80	(有)永山設備工業	0224-54-3165
31	ホシナ住設(株)	0224-63-1448	81	(株)登勇管工設備	0224-55-3731
32	(株)ワカキ	0224-62-3217	82	(株)サンユウ	022-797-6420
33	(株)斎直商店	0224-62-1238	83	(株)big one	022-355-2307
34	(有)加新住設	022-365-8623	84	(株)大湧工業	022-384-5016
35	(有)門脇総合設備	34-7775	85	(有)ゴトウ設備 仙台支店	050-5806-3736
36	(有)快適プラン・住設	37-3020	86	(有)丸安設備工業	022-244-7038
38	リビングコンサルタントてど	34-3568	87	(有)シンコウ設備工業	24-0431
39	(株)平設備興業	022-766-9177	88	(有)福島エル・シィ・サービス	0224-63-5779
40	高橋設備(株)	022-242-5990	89	(株)白石モーター	0224-25-8511
41	(有)引地設備工業	022-385-0737	90	(有)幸伸住設	022-285-0720
42	(株)サンホーム機器販売	022-227-1284	91	(有)明和設備工業	022-373-2245
43	(有)高美住設	0224-55-1351	92	(株)アクアテック	022-762-8632
44	(有)角田安全ガス	0224-62-1143	93	共同工業(有)	022-286-2328
45	(有)斎藤設備	0224-36-2868	94	(有)広川工業 宮城支店	022-242-5217
46	(有)森久設備	22-0450	95	(有)高大工業	022-396-3570
47	興信管工(株)	36-3211	96	宮城ウォーターサービス	022-382-9666
48	(株)いこい住設	022-382-2717	97	(株)高橋設備	022-342-1830
49	(株)馬淵工業所	022-247-0181	98	(株)東海商事	022-242-2994
50	本田設備	0224-62-0428	99	(株)羽根川設備工事	022-287-5577
52	(株)トーヨー建設	0224-36-7030	100	(有)イーエムエコテック	0224-52-8730
53	(有)常楽設備	022-289-3155			

2歳半幼児歯科健診で 虫歯のない子

(4月13日実施分)

地区	氏名	保護者
横山	佐藤 紫月 ちゃん	巧さん
横山	高橋 凱玲 ちゃん	良則さん
浅生原	青田 悠璃 ちゃん	卓也さん
高瀬	伊藤 葵 ちゃん	智行さん
高瀬	伊藤 茜 ちゃん	智行さん
高瀬	高橋 花 ちゃん	信さん
合戦原	太田 結咲 ちゃん	彰彦さん
真庭	立崎 悠真 ちゃん	恵二さん
下郷	福地 健 ちゃん	浩司さん

地区	氏名	保護者
下郷	門間 大哉 ちゃん	学さん
町	尾柏 颯馬 ちゃん	義昭さん
中浜	三宅 亮司 ちゃん	幹彦さん
牛橋	鈴木 孟瑠 ちゃん	渚さん
つばめの杜西	齋藤 光希 ちゃん	徳栄さん
つばめの杜東	日野 楓太 ちゃん	竜徳さん



歯みがき頑張ってるね！
これからも虫歯のバイキン
に負けないぴかぴかの丈夫
な歯でいてください

ウォーキング教室のお知らせ

ウォーキングのポイントについて実技を交えながら、楽しく分かりやすく体験できます。ぜひご参加ください

日時	場所	内容
6月16日(金) 10時30分～12時 (受付:10時～)	中央公民館 2階 大ホール	○体組成計測定(個別) ○講話および実技
6月21日(水) 10時30分～12時 (受付:10時～)	坂元支所 3階 大会議室	講師 (株)健生 健康運動指導士

持ち物 動きやすい服装・飲み物・タオル
※活動量計をお持ちの方はご持参ください。
申込み 不要
参加費 無料

ウォーキングイベントが始まりました！

6月1日(木)からウォーキングイベント(北海道編)が始まりました。

3カ月間(6月～8月)の累積歩数が51万歩に達した方には、検診クーポン券など、ご希望の商品券をプレゼントします。

【開催期間】6月1日～8月31日(木)(92日間)
【総距離】357キロメートル

ゴールできる目安は1日平均約5600歩です。ゴールに向けて積極的にウォーキングし、クーポン券と健康を手に入れましょう!!

なお、歩数データは保健福祉課の窓口または全国のローソンのLoppiで送信できます。

※参加者随時募集中

参加希望の方は、直接保健福祉課の窓口または電話で受け付けています。



第1回 「元気やまもと みんなの健康まつり」 開催のご案内

日時 7月8日(土) 10時～15時

場所 中央公民館 2階 大ホール

催し物 屋外イベント

(1)クイズラリー 要申込み

時間 10時～11時15分(受付:9時45分～10時)

集合場所 保健センター前駐車場

内容 保健センター前を出発

→つばめの杜中央公園・つばめの杜保育所・つばめの杜東集会所にあるクイズに答える

→すべてのクイズに答えたら保健センターに戻り答え合わせ

参加方法 事前の申し込みが必要 です。

(①または②の方法でお申し込みください)

①専用の申込み用紙に必要事項を記入し、保健福祉課に提出(申込み用紙は保健福祉課または坂元支所に設置しています)

②保健福祉課健康推進班に直接電話で申し込む

申込み期限 6月23日(金) 8時30分～17時

参加特典 参加者全員に記念品と軽食を用意しています



屋内イベント

どなたでも参加できます！

(1)体験コーナー

時間 11時～15時

場所 中央公民館大ホール・会議室

内容 内臓脂肪面積測定計によるメタボ測定・骨量測定・健康相談(歯科医師・薬剤師・看護師・管理栄養士)・アルコールパッチテスト体験・野菜釣りゲームなど

(2)表彰式・講演会

時間 13時～14時

場所 中央公民館 大ホール

表彰式 むし歯のない年長児童の表彰
ウォーキングポイント事業
上位者の表彰

講演会 講話「幼児期から高齢期までの
ロコモチェック」

講師 東北福祉大学特任准教授 鈴木 玲子氏



このコーナーではみなさんの健康や福祉に関する情報を紹介します



おしらせ

認知症家族交流会

家族が「認知症」と診断され戸惑っている方や介護で悩んでいる方がお互いの経験を話し合いながら気持ちの負担を軽くし、ゆとりある介護を目指します。

日時 6月28日(水) 13時30分〜15時
場所 中央公民館 会議室
内容 介護体験者の講話や座談会、ミニ勉強会
参加料 無料
申込み 不要
問合せ 地域包括支援センター 37-3901

よりどりみりサロン

認知症になっても安心し

て地域で生活できるよう、認知症の本人や家族が気軽に集い、交流できる場で地域とのつながりを持ちながら、地域の方々に認知症の理解を深めることを目的に開催します。

日時 6月26日(月) 10時〜12時
場所 やました幸街堂
内容 認知症に関するミニ講話、レクリエーションや談話、個別相談
参加料 無料
申込み 不要
問合せ 地域包括支援センター 37-3901

シルバー人材センター入会説明会

日時 6月13日(火) 10時〜(1時間程度)
場所 山元町シルバー人材センター会議室
※毎月第2火曜日に開催します。
入会条件
・山元町に居住する原則60歳以上の健康で働く意欲がある方。
・シルバー人材センターの趣旨を理解し賛同する方。

問合せ 一般社団法人山元町シル

バー人材センター 山元町浅生原字日向13番地1
36-9211
36-9220
平成29年度障害者検診事業
宮城県では、身体に障害がある方の身体機能や日常生活動作能力の低下等を早期に発見し、二次障害の予防、生活機能の維持・向上を図り、地域で自分らしく安心して暮らし続けられることを目的として障害者検診事業を実施しています。

日時 5月から12月までの第2水曜日と第4金曜日(全16回)
9時〜12時、13時〜16時
※予約制・先着順
開催場所 宮城県リハビリテーション支援センター(名取市美田園2丁目1-4)
まなウエルみやぎ内1階
・身体障害者手帳(肢体不自由)を所持している18歳以上の方
・当センターおよび他病院・施設等で継続的なりハビリを受けていない方
その他、当センター医師

実施事業所 社会福祉法人山元町社会福祉協議会
②通所型サービス
サービス内容
レクリエーション・軽体操(送迎有り)
利用時間 9時30分〜13時30分
実施事業所 ひまわり倶楽部(ダイサービスセンター知楽荘隣)
その他 昼食代は自己負担
問合せ 地域包括支援センター 37-3901
保健福祉課 保険給付班 37-1113

各種相談

生活保護の相談窓口

日時 6月21日(水) 7月5日(水) 10時〜15時
場所 役場飯庁舎1階 第3相談室
※当日は、宮城県仙台保健福祉事務所の担当者が相談に応じます。
※前日まで左記に予約してください。

①訪問型サービス
サービス内容 掃除・洗濯・買い物など
利用時間 60分未満

が必要と判断した方が参加費 無料
受検時に準備するもの
身体障害者手帳、健康保険証、お薬手帳(所持している場合)、動きやすい服装
問合せ 宮城県リハビリテーション支援センター クリニック班
022-784-3592

農地パトロールを実施します

荒廃農地および遊休農地の実態把握と発生防止、解消、違反転用の早期発見のため、農地パトロール(農地利用状況調査)を7月から9月にかけて実施します。
調査のため、農業委員が農地に立ち入ることがありますので農地所有者のご理解とご協力をお願いします。
※農業委員は身分証を携帯しています。

なお、農地に雑草が繁茂すると、病害虫の発生や鳥獣の住処となるなど、周辺の農地や近隣住民に多大な迷惑がかかります。農地の適正な管理を併せてお願いします。
問合せ 農業委員会事務局 37-5117

木造住宅耐震診断費用の一部を助成します

昭和56年5月31日以前着工の木造一戸建て住宅で、「一般耐震診断」を希望する方に対し、その費用の一部を助成します。

自己負担額 8300円
(延べ床面積200平方メートル未満の場合)
※自己負担額は住宅建築物の延べ床面積により異なります。
募集戸数 3戸(先着)
受付期間 6月15日(木)〜9月29日(金)
問合せ まちづくり整備課 行政班 29-8004

甲状腺検査を実施します

事前に申込みが必要になります。ご希望の方は、電話またはメールでお申込みください。

日時 6月24日(土) 13時〜16時
場所 坂元公民館3階
対象 現在5〜24歳の方
検査料 無料
問合せ 山元町放射能汚染から子どもを守る会(結の会)
080-3323-2848
yui3.11@softbank.ne.jp

「土砂災害防止月間」

6月1日〜6月30日

突然襲う土砂災害 身を守るには「早目の避難」です

長雨の降る6月は土砂災害の多い時期です。土砂災害は降雨などにより突如発生し、一瞬にして私たちの生命や財産を奪い、地域に甚大な被害をもたらします。

被害を防ぐためには、私たち一人ひとりが日頃から災害に備えていくことが大切です。危険箇所のチェック、避難場所を確認するなど、土砂災害防止に努めていくよう心掛けましょう。



▲ご注意ください

- こんなときは要注意!
全般
○1時間あたりの降水量が20mm以上の雨、または降り始めからの総雨量が100mm以上の雨が地すべり
○沢や井戸の水が濁る
○地面にひび割れができる
○斜面から水が噴き出す
○家や擁壁、樹木が傾く
○がけに割れ目が見える
○がけから水が湧き出る
○がけから小石がパラパラと落ちてくる
○がけから木の根が切れる音がする
土石流
○山鳴りがする
○急に川の水が濁り流木が混ざっている
○雨が降り続けているのに川の水位が低下する
○腐った土の臭いがする
問合せ 施設管理室 施設管理班 37-5111

平成29年度宮城県総合畜産共進会
肉用牛の部【最終選考会】
日時 6月18日(日) 9時30分〜14時30分
場所 みやぎ総合家畜市場(美里町)
肉豚の部
日時 7月14日(金) 11時30分〜13時30分
場所 宮城県食肉流通公社(登米市米山町)
乳用牛の部
日時 9月26日(火) 9時30分〜14時30分
場所 みやぎ総合家畜市場(美里町)
問合せ 宮城県畜産協会 経営支援課 022-2298-8473

6月は不正改造車排除強化月間です

国土交通省では、騒音の増大を招くマフラーの取り外し等の不正改造を施された車両を排除するために、「不正改造車を排除する運動」を全国的に展開します。特に、6月を不正改造車排除月間として強力に取り組んでおり、この機会に不正改造の防止について理解

税金情報

今月は、町県民税（第1期）の納期限です。忘れずに、6月30日（金）までに納付をしましょう！納税は、便利・安全・確実な口座振替で！

☎ 税務納税課 納税班 ☎ 37-1114

新(増)築家屋の「家屋調査」にご協力をお願いします

家屋（居宅・物置・車庫・店舗・作業場等すべての建物）を新(増)築した場合、翌年度から固定資産税が課税されます。

そのため、町職員などが訪問し、建物の外部仕上げ、部屋ごとの内部仕上げ、建築設備などを確認する「家屋調査」を行います。

家屋調査の済んでいない家屋を所有している方は、日程を調整し、家屋調査に伺いますので、早めにご連絡願います。

☎ 税務納税課 課税班 ☎ 37-1114

食品等放射能測定結果

自家用として栽培、採取、飼育、捕獲した農畜水産物などのうち、持ち込みにより依頼された簡易測定結果をお知らせします。

○放射性セシウム簡易測定結果

(単位：ベクレル/キログラム)

食品名	産地	測定値	測定日
フキ	上平	検出せず	5月1日
フキ	浅生原	検出せず	5月9日

※測定値とは、セシウム134とセシウム137の合計値となり、検出下限値未満の場合は「検出せず」と表示されます。(検出下限値は食品の種類や量によって変動します)

※検出下限値とは、当該測定で検出出来る最少の値です。
※測定器については、EMF211型ガンマ線スペクトロメータ(EMF ジャパン株式会社製)を使用しています。

○放射性セシウムの基準値

(単位：ベクレル/キログラム)

食品群	飲料水	牛乳	乳児用食品	一般食品
基準値	10	50	50	100

※基準値とは、セシウム134とセシウム137の合計値です。

☎ 町民生活課 生活班 ☎ 37-1112

年金情報

保険料を納めることが難しい時の免除制度をご存じですか？

国民年金第1号の被保険者は、毎月の保険料を納めていただく必要がありますが、所得が少ないなどの経済的な理由により、保険料を納めることが難しい場合については、保険料の納付が「免除」または猶予される制度があります。

※学生の方は「学生納付特例制度」をご利用ください。

未納のままにしておく・・・

障害や死亡といった不慮の事態が発生すると、障害基礎年金・遺族基礎年金が受けられない場合があります。

「免除」・「納付猶予(学生の場合は学生納付特例)」・「未納」の違いは？

	老齢基礎年金		障害基礎年金 遺族基礎年金 (受給資格期間への算入)
	受給資格期間への算入	年金額への反映	
納付	○	○	○
全額免除	○	○(※2)	○
一部納付 ^(※1)	○	○(※3)	○
納付猶予/学生納付特例	○	×	○
未納	×	×	×

- ※1 一部納付の承認を受けている期間については、一部納付の保険料を納付していることが必要です。
 - ※2 平成21年4月分以降は、1/2が国庫負担されます。(21年3月分までは1/3が国庫負担)
 - ※3 4分の1納付の場合は「5/8」が年金額に反映します。(21年3月分までは1/2)
2分の1納付の場合は「6/8」が年金額に反映します。(21年3月分までは2/3)
4分の3納付の場合は「7/8」が年金額に反映します。(21年3月分までは5/6)
- 【注】障害基礎年金および遺族基礎年金を受け取るためには一定の受給要件があります。

1年で受け取れる年金額のめやす(平成29年度の金額)

- 老齢基礎年金
 - ・40年納付した場合 779,300円
 - ・40年全額免除となった場合(国庫負担2分の1で算出した場合) 389,700円
- 障害基礎年金
 - 1級 974,125円 2級 779,300円

☎ 仙台南年金事務所 ☎ 022-246-5114
町民生活課 ☎ 37-1112

生活困窮者の自立に向けた相談会

日時 6月14日(水)
10時～15時
場所 役場仮庁舎1階
第3相談室

※当日は、宮城県南部自立相談支援センターの担当者が相談に応じます。

☎ 保健福祉課 福祉班 ☎ 37-11113

子どもの人権110番強化週間

仙台法務局および宮城県人権擁護委員連合会では、小学生・中学生・高校生などの悩みごとや心配ごと、また子どものことで悩んでおられるご家族などからの相談などに電話で応じ、悩みを抱える子どもたちを支える取り組みを実施しています。期間中は時間を延長して相談電話を開通し、人権擁護委員が相談に応じます。1人で悩まずお気軽にご相談ください。相談は無料です。秘密は厳守されます。相談内容 いじめ、体罰、不登校、虐待など、子どもの人権に関わる問題

相談担当 権擁護委員、法

事務局職員
実施期間 6月26日(月)～7月2日(日)

開設期間 8時30分～19時(土・日曜日は、10時～17時)

相談電話番号

☎ 0120-0007-110

※実施期間以外にも、平日8時30分から17時15分まで相談に応じています。

☎ 仙台法務局 人権擁護部 ☎ 022-225-5743

募集

ひとり親家庭・親子交流事業参加者募集

日時 7月16日(日)
場所 那須ハイランドパーク
出発場所等 7時45分
JR 仙台駅東口バスプール 発

対象 県内のひとり親家庭の親子

定員 親子20組(40人)
締切り 6月23日(金)

※応募方法や参加費の詳細は、左記にお問い合わせください。

☎ (公財)宮城県母子福祉連合会 ☎ 022-225-66512

ひとり親家庭等就業支援講習会受講生募集

①パソコン講習マイクロソフトワード2013
日程 7月23日(日)～10月29日(日)

日曜日のみ開催
9時～17時(予定)

※各日曜日14回

対象 県内のひとり親家庭の母や父または寡婦で、全日程受講できる方

定員 10人

受講料 無料(教材費・検定料1万6千円程度)

②ひとり親家庭就業・転職支援セミナー

日時 7月23日(日)
14時～16時

対象 県内のひとり親家庭の母や父または寡婦で就業・再就職・転職に向けて準備中、就職活動中の方

定員 15人

受講料 無料

テーマ 「アンテナ感覚で決まる！」就職情報の集め方・応募書類の作り方

【共通事項】

申込み ①6月12日(月)～6月30日(金)、②7月21日(金)16時まで

ハガキまたはFAXに講習名、住所、氏名、連絡先、託児希望の有無を記入の上、左記までお申込みください。申込みが定員を上回った場合は、抽選により、受講を決定します。

会場 宮城県母子福祉センター

託児 無料(3歳～小学3年生)

☎ (公財)宮城県母子福祉連合会 ☎ 983-0832

〒983-0832
仙台市宮城野区安養寺3-1-7-3

☎ FAX 022-225-66512

傾聴ボランティア養成講座参加者募集

日時 6月16日(金)、23日(金)、30日(金) 10時～15時

場所 坂元公民館 大会議室

対象者 町内にお住まいで傾聴ボランティアに興味のある方

定員 30人

受講料 無料

申込み 6月15日(木)までに左記に電話で申し込みしてください。

☎ 地域包括支援センター ☎ 37-3901

イベント

第4回しばた紫陽花(アジサイ)まつり

日時 6月16日(金)～7月2日(日)

場所 柴田町船岡城址公園(柴田町大字船岡字館山)

内容 「花のまち柴田」初夏のイベントです。約2600株のアジサイが、初夏の船岡城址公園を彩ります。ぜひお越しください。

☎ 柴田町役場 商工観光課 ☎ 0224-55-2123

☎ FAX 0224-55-4172

碧水園茶会

日時 6月18日(日)
10時～15時(受付14時30分まで)

料金 お茶券 一般700円、小・中学生300円(要問合せ)

場所 白石市古典芸能伝承の館「碧水園」

内容 本格的な能楽堂とお茶室のある碧水園での茶会。表千家薄茶席です。

☎ 白石市古典芸能伝承の館「碧水園」 ☎ 0224-25-7949

休日急患当番医

診療時間 9時～17時

※休日における当番医は、急患者の医療業務のみを目的として実施していますのでご協力をお願いします。なお、休日当番医は変更になることもありますので、新聞などで確認のうえ受診してください。

6/11 (日)
◆巨理整形外科
☎34-5303 (巨理町)
◆美田園歯科
☎022-343-8721 (名取市)
◆齊藤歯科医院
☎34-8241 (巨理町)

6/18 (日)
◆板橋胃腸科肛門科
☎34-8911 (巨理町)
◆心友歯科医院
☎25-6444 (岩沼市)

6/25 (日)
◆平田外科医院
☎37-4055 (山元町)
◆おおぬぎ歯科
☎022-383-9310 (名取市)
◆にいの歯科
☎38-1887 (山元町)

7/2 (日)
◆松村クリニック
☎38-0005 (山元町)
◆鳥羽歯科医院
☎23-5005 (岩沼市)

7/9 (日)
◆三浦クリニック
☎33-1811 (巨理町)
◆櫻場デンタルクリニック
☎022-383-8816 (名取市)
◆さくち歯科
☎34-0644 (巨理町)

注) 疾患や年齢等によっては対応できない場合もありますのでご了承ください。

平日夜間初期救急外来

(自家用車・タクシーなどで来れる方対象)

受付専用電話に連絡し、症状その他の状況を伝え、受診可能かどうか問い合わせの上、受診してください。
診療場所 総合南東北病院 1階(夜間のみ開設)
 岩沼市里の杜1丁目2番5号
受診方法 受付専用番号に問合せの上、受診してください。
受付時間 平日(祝日・年末年始除く) 19:00～21:30
受付専用電話 070-6635-9454

連載 第118回 消火器の訪問販売に注意

消火器の点検をしてみると言ってお訪し、応じると交換が必要だと言って、高い代金を請求する事業者の相談が複数ありましたので、その一例をご紹介します。

家に一人である時、「会員になっているため点検に来た」と突然訪問を受け、家族が会員になっていると思ったので消火器を見せたところ、交換が必要と言われたため、高いと思ったが請求内容で交換代金を払った。家族が帰宅後に、そのことを話すと会員にはなっていないし、使用期限までまだ間がある消火器だったことがわかった。という事例がありました。このケースでは書面で代金と交換された消火器の返却を求め、事業者もそれに応じました。

この他にも、高齢者を狙って毎年訪問し「この消火器は耐用年数が過ぎている」「消火器は1年に1回交換する義務がある」などと、事実と異なることを言って購入させる悪質な事業者もいますのでご注意ください。

「交換」と言われた場合は、まずは、使用期限表示を確認してみましょう。

☎ 役場消費生活相談窓口(町民生活課 生活班内) ☎37-1112

休日当番薬局

6/11 (日) ◆武隈調剤薬局
☎25-6227 (岩沼市)

6/18 (日) ◆もみのき薬局
☎34-2140 (巨理町)

6/25 (日) ◆調剤薬局エーゲ海
☎37-7567 (山元町)

7/2 (日) ◆ひまわり薬局
☎33-4331 (山元町)

7/9 (日) ◆わたり調剤薬局
☎32-1530 (巨理町)

水道休日当番

6/11 (日) ◆(有)阿部ホームサービス
☎37-3469

6/18 (日) ◆(有)伊藤設備工業所
☎37-2108

6/25 (日) ◆木村工事(株)
☎37-2853

7/2 (日) ◆(株)フリワダ
☎37-0013

7/9 (日) ◆(有)佐藤設備
☎37-4165

☎ 上下水道事業所 施設班 ☎29-4951

献血

6/22 (木)
◆10:00～11:00
(株)日幸電機製作所
坂元工場
◆12:30～13:30
安住電機(株)
◆14:30～16:30
山元町役場
保健センター前

6月

日	月	火	水	木	金	土
				1	2	3
4	5	6	7	8	9	10
11	12	13	14	15	16	17
18	19	20	21	22	23	24
25	26	27	28	29	30	

7月

日	月	火	水	木	金	土
						1
2	3	4	5	6	7	8
9	10	11	12	13	14	15
16	17	18	19	20	21	22
23	24	25	26	27	28	29

情報局やまもと

Information

6月15日から7月14日まで

今月の相談

- ◆**人権相談** 6月15日(木)
人権侵害、夫婦、親子間のトラブルや、いじめなどの相談
- ◆**生活相談** 6月21日(水)
生活、家庭、老後などに関する困りごと、悩みごと相談
- ◆**青少年相談** 6月22日(木)
青少年の非行防止のため、問題を抱える青少年や親との相談
- ◆**法律相談** 6月27日(火)
法律に関する相談
- ◆**登記相談** 7月11日(火)
土地や建物の名義書き換えなど、登記に関する相談
- ◆**消費生活相談** 7月12日(水)
商品の安全、品質または訪問販売・債務などに関する相談
- ◆**年金相談** 7月13日(木)
国や県、町などが行っている仕事についての要望や苦情相談
- ◆**行政苦情相談** 7月14日(金)
国や県、町などが行っている仕事についての要望や苦情相談

場所 役場仮庁舎 第1相談室(1階) 時間 13:00～15:00 ☎ 町民生活課 生活班 ☎37-1112

- ◆**育児相談** 7月3日(月) 10:00～11:30
子育ての不安や悩み、離乳食等、気になることについて、保健師・栄養士が相談に応じます。
- ◆**健康相談** 7月3日(月) 13:30～16:00
生活習慣病予防を中心に、健康づくりに関することに、保健師・栄養士が相談に応じます。
- ◆**こころの健康相談** 7月7日(金) 10:00～11:30 要予約
こころの悩みに伴う無気力や不眠など心身の不調、認知症、アルコール関連相談など、精神科医によるこころの相談を行っています。詳しくは電話でお問い合わせください。

場所 保健センター ☎ 保健福祉課 健康推進班 ☎37-1113

実施場所：保健センター ☎ 保健福祉課 健康推進班 ☎37-1113

事業名	月日	対象者等	受付時間
母子手帳交付	7月 3日(月)	山元町に住所のある妊婦 ※左記以外で交付を希望される方は保健福祉課健康推進班までお問い合わせください。	9:30～10:00
母子関係	6月23日(金)	平成28年11月～12月生まれ	12:30～13:00
	6月16日(金)	平成27年10月～12月生まれ	12:30～13:00
	7月13日(木)	平成27年1月～3月生まれ	12:45～13:00
	7月 5日(水)	平成25年11月～12月生まれ	12:30～13:00
ヘルスチェックデー	6月23日(金) 7月 3日(月)	血圧、体重、体脂肪率の測定 ※活動量計をお持ちの方は、IDとパスワードをご持参ください。	13:30～16:00

人口の動き

4月末現在(前月比)

世帯 4,642戸【18戸】
 男 6,164(23)人【△9人】
 女 6,298(31)人【2人】
 合計 12,462(54)人【△7人】
 出生 1人 転入 44人
 死亡 7人 転出 45人
 婚姻 6件 △:減少

※上記()内は、うち外国人住民の値。



(広告)

万一の備えに 総合保障2型

県民共済で一番人気の「総合保障2型」は、暮らしに潜む様々なリスクに対応する保障です。万一のとき、残されたご家族の生活を支える応援資金となる死亡保障に加え、公的保障の不足分をほぼまかなえる入院保障について、暮らし全般をお守りします。

総合保障2型 月額 2,000円

お申し込みは 満18歳～満64歳の健康な方

保障期間 18歳 → 60歳 → 65歳

入院	事故	1日から184日目まで	1日当り 5,000円	1日当り 5,000円
	病気	1日から124日目まで	1日当り 4,500円	1日当り 4,500円
通院	事故	14日以上90日まで	1日当り 1,500円	1日当り 1,500円
	病気	14日以上90日まで	1日当り 1,500円	1日当り 1,500円
後遺障害	交通事故		1級 660円～26.4万円	1級 500円～20万円
	不慮の事故	(交通事故をのぞく)	1級 400円～16万円	1級 300円～12万円
死亡	交通事故		1,000万円	700万円
	不慮の事故	(交通事故をのぞく)	800万円	530万円
障害	交通事故		400万円	230万円
	不慮の事故	(交通事故をのぞく)	400万円	230万円

※「通院」は、通院日数が14日未満でも入院日数を含めて14日以上の場合、事故の日からその日を含めて180日以内の通院が保障の対象となります。

65歳以降は同額掛金の「熟年2型」に自動継続となり、85歳まで保障されます。ただし、年齢に応じて保障内容が変わります。保障内容については県民共済までお問い合わせください。

総合保障4型 保障額は「総合保障2型」の2倍
月掛金4,000円 65歳以降は「熟年4型」に自動継続

医療1型特約
総合保障型に月々プラス1,000円で付加する特約です。入院一時金・手術金・手術費など医療保障をさらに手厚く！※詳しくは保障内容説明書をご覧ください。

宮城県民共済 宮城県民共済 宮城県民共済生活協同組合 東南サービスセンター 角田支店 角田駅前西船道2-7-6 電話 989-1622

本部 022(374)4588(代) 981-3112 仙台市東区八乙女2-3-1

0224(55)4188 http://www.miyagi-kyosai.or.jp/

(広告)

角田ひまわり基金 法律事務所

- 借金 債権回収 離婚相談
- 遺言 会社関係 交通事故
- 成年後見 労働問題
- 慰謝料 原発賠償等



個人の方の相談は無料です!
(震災時被災3県にお住まいの方)



仙台弁護士会所属 弁護士 清水 健
角田市角田字中島下148番地6 オオトシビル1階
0224(87)6315

(広告)

2020年ゼロ・エネルギー・ハウス

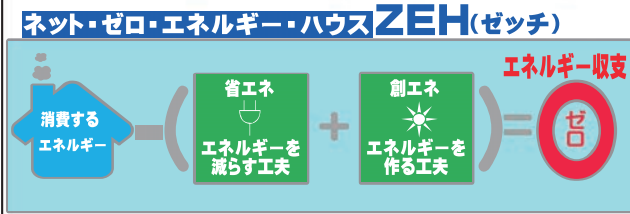

無駄なくエネルギーを利用して、快適に省エネできる暮らし

ゼロ 光熱費0の家造り

高断熱材 高気密 LED照明 高性能換気 HEMS導入

創エネ 太陽光発電 太陽熱温水システム

新築住宅・リフォーム住宅相談承ります。

常磐道山元IC向い 分譲住宅販売中

仙南ベニヤ株式会社 住宅事業部 0223-37-4011

http://www.sennangroup.com/

(広告)

新築・リフォーム・古民家再生



木の家に、木の好き。地元で一番頼れる工務店を目指しています。

日本住宅の平均寿命は約26年と言われています。それに対してローンは35年が主流です。集成材、新建材を多用すれば安価で簡単に、早く家が建ちます。しかし、それは耐用年数が26年の家を建てることになります。しつかりと乾燥した無垢材を使用し、職人のもつ伝統工法を守りながらも最新技術を取り入れた家づくりをすることで、本物の住まいが出来上がります。

MORIKYU 0223-37-1217
宮城県亘理郡山元町八手庭字石田73-2
http://morikyu-kensetsu.co.jp

編集・発行 山元町役場総務課
〒989-1229
宮城県亘理郡山元町浅生原字作田山32
0223-37-1111

印刷 今野印刷株式会社
※今月号は1部あたり約40円です。
町では、自主財源確保のために、有料広告を掲載しています。



見やすいユニバーサルデザインフォントを採用しています。



- ホームページ http://www.town.yamamoto.miyagi.jp/
- 携帯サイト http://www.town.yamamoto.miyagi.jp/mobile/
- メールアドレス info@town.yamamoto.miyagi.jp