

やまもと

3

No. 484

★キラリやまもと! みんなでつくる笑顔あふれるまち



大盛況とご愛顧に感謝を込めて

農水産物直売所「やまもと夢いちごの郷」
1周年記念大感謝祭(関連記事P 3)

●目次 (contents)

- | | | | |
|---------|---|-----------|------------------------------|
| P 2 ~ 3 | 東日本大震災から9年—
町の誇り「いちご」の復活
~五大特産品へと進化 | P 13 | 新型コロナウイルスに備えて |
| P 4 ~ 9 | Yamamoto Information | P 14 ~ 15 | 【保存版】令和2年度保健事業予定表 |
| P 10 | 子育てイベント情報 | P 16 ~ 17 | まちの話題 |
| P 11 | 生涯学習コーナー | P 18 | 令和2年度会計年度任用職員
採用希望登録者追加募集 |
| P 12 | 元気やまもと21 | P 19 ~ 25 | くらしの情報 |
| | | P 26 ~ 27 | 情報局やまもと |

東日本大震災から9年 町の誇り「いちご」の復活と五大特産品へと進化



東日本大震災後、「生業の再生」と「にぎわいと活力の創出」に向けて、各種施策・事業に取り組んできた中で、基幹産業の第一次産業の分野では、町の誇りでもある「いちご」がいち早く復活を果たしました。今では観光農園のいちご狩りなどが各メディアに取り上げられるなど、町の認知度向上とイメージアップに大きく貢献しています。

また、昨年度には本格的にホッキ漁が再開。「いちご」、「りんご」、「ホッキ貝」の三大特産品に加え、ふるさと納税返礼品で人気ナンバーワンの「シャインマスカット」と東京五輪・パラリンピックの会場などで使用される「復興芝生」が新たな特産品へと成長し、本町の特産品は三大から五大特産品へと進化を遂げ、町の魅力がぐっと増しました。

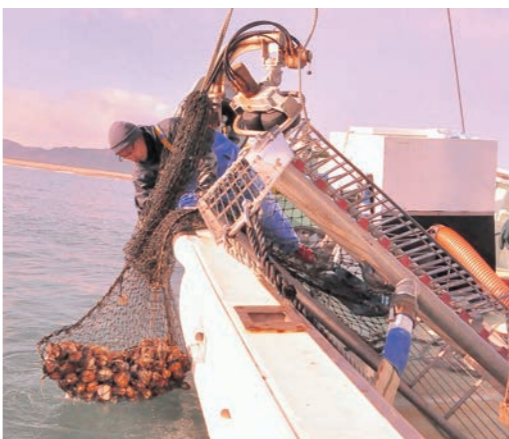

本格的に再開した
ホッキ漁



東日本大震災から9年。町では、引き続き、それぞれの魅力を高めながら、これまで以上に広く発信していくと同時に、飲食施設の計画が進む農水産物直売所「やまもと夢いちごの郷」や今夏に一般公開を開始する「山元町震災遺構中浜小学校」などにより一層連携を深め、さらなるにぎわいと活力の創出に向けて取り組んでまいります。

おかげさまで1周年！ 農水産物直売所「やまもと夢いちごの郷」

「いちごのふるさと山元町」を象徴する農水産物直売所「やまもと夢いちごの郷」は、昨年2月の開業以来、千客万来の大盛況で、オープンからの来場者は62万人を超えるにぎわいを見せています。また、新しい町のランドマークとして、地域資源の発掘と有効活用の役割も担っており、「ひまわり祭り」や「山元はじまるしえ」など各種イベントとの相乗効果ももたらしています。

開業から1周年を迎えた2月8日・9日の2日間には、1年間の盛況とご愛顧に感謝の気持ちを込めて「1周年記念大感謝祭」が開催されました。大感謝祭では、いちごや焼きホッキ、豚汁などの温かい汁物が無料で振る舞われたほか、旬のいちごの特価販売やお菓子のつかみ取りなども行われ、会場は笑顔と活気にあふれていました。

直売所の運営会社で、イベントを主催した㈱やまもと地域振興公社の齋藤 俊夫 社長は「おかげさまで大盛況のうちに1周年を迎えることができました。関係者の方々やお客様に心から感謝申し上げます。これからも多くの皆様に愛される直売所を目指します」と話しました。



鶴瓶さんが大感謝祭にやってきた！NHK総合「鶴瓶の家族に乾杯」で放送されます！

笑福亭鶴瓶さんとゲストの吉岡聖恵さん（いきものがかり）が、旅番組で本町を訪れました。下記の日程で放送されますので、ぜひご覧ください。

放送日 3月9日(月) 19:30～20:42
再放送日 3月13日(金) 0:55～2:07

「やまもと夢いちごの郷」 開業1年間の歩み

平成31年	
2/9	グランドオープン
4/21	感謝祭開催・TSUNAMI ハーレー展示館オープン
令和元年	
4/28	来場者 30万人達成
6/2	「ふれあい市」開催
10/6	直売所を会場に「第5回山元はじまるしえ」開催
10/14	来場者 50万人達成
11/9～10	ご来場 50万人達成ありがとう☆記念イベント開催
令和2年	
2/8～9	1周年記念大感謝祭開催

【季節イベント】 納涼☆ビアガーデン（8月）、やまもと秋の味覚フェア（9月）、大芋煮会（10月）、歳末大抽選会（12月）、初売り（1月）など

【随時イベント】 玉ねぎ、にんにくなどの詰め放題

●来場者数 約62万人 ●売上額 約3億円

※ H31.2月～R2.1月末における実績

山元いちご農園(株)が「食材王国みやぎ 推進優良活動表彰」で大賞を受賞！

1月28日、仙台国際センターで「食材王国みやぎ推進優良活動表彰」(*)の表彰式が行われ、山元いちご農園(株)が醸造する3種類のいちごワイン「莓香・愛莓・莓夢」が、ブランド化部門で大賞を受賞しました。

東日本大震災後、被災した農家3軒で立ち上げた山元いちご農園(株)は、観光農園として積極的に誘客に取り組んだ点や、農家レストランやワイナリーを造った点などが高く評価されました。



▲山元ブランドにも認証されているワイン

☎ 商工観光交流課 商工振興班 36-9837

※宮城で育まれた食材の美味しさや素材を活かして、安心・安全な食品生産に徹するとともに、ブランド確立の分野で先導的、規範的活動を実践する団体を県が表彰するものです。

東北電力グループから LED 防犯灯の寄贈

1月29日、東北電力グループの東北電力(株)岩沼電力センター 夏井 広行 所長と(株)ユアテック仙台南営業所 橋本 至 所長が来庁され、LED防犯灯10基を寄贈いただきました。

同グループからは、震災以前から2年に1回程度の頻度で寄贈いただいております。今回寄贈いただいたLED防犯灯は、大平区、浅生原区、山下区、合戦原区の通学路10カ所に設置する予定です。



▲齋藤町長に目録を手渡す夏井所長(右)と橋本所長(左)

☎ 総務課 危機管理班 ☎ 37-1111

(株)オオツボスポーツから 町スポーツ少年団に寄付金の贈呈

1月28日、(株)オオツボスポーツの大坪 征一代表取締役(牛橋区)が来庁され、昨年に引き続いて、本町のスポーツ少年団に対する寄付金30万円を贈呈していただきました。

寄付金は、スポーツ少年団活動の充実・拡大に活用し、子どもたちがスポーツ活動を通じて強く、たくましく成長できるように、各種事業に取り組んでまいります。



▲齋藤町長と町スポーツ少年団菊地本部長(左)に寄付金を手渡す大坪代表取締役(右)

☎ 生涯学習課 生涯学習班 ☎ 36-8948

4月1日から地域包括支援センターの業務を宮城病院に委託します



地域包括支援センターは、高齢者が住み慣れた地域で、いつまでも自分らしく安心して生活を送ることができるように、その暮らしを総合的にサポートしていくための拠点として設置される機関で、保健師や社会福祉士、主任介護支援専門員などの専門職員が高齢者の支援を行っています。

今後さらに高齢者の増加が見込まれる中、本町では医療や介護、生活支援などを一体的・包括的に提供する「地域包括ケアシステム」の充実を図るため、4月1日(水)から独立行政法人国立病院機構宮城病院に業務を委託して事業を実施します。

業務委託により、これまで以上に地域に密着した相談体制を確保し、高齢者の暮らしと生活を支えていきます。

なお、令和2年度はこれまでどおり、役場庁舎1階に地域包括支援センターの事務所を置きますので、お気軽にご相談ください。

委託する業務内容

- ・高齢者の介護や認知症、権利擁護などに関する相談
- ・要支援者などの予防プランの作成
- ・その他、認知症カフェの開催など

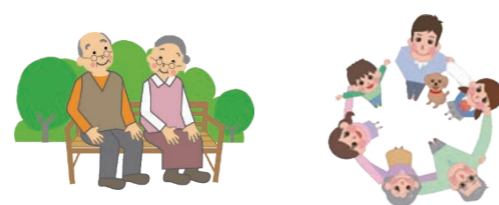

☎ 保健福祉課 保険給付班 ☎ 37-1113/ 地域包括支援センター ☎ 37-3901

半田市・山元町 災害時相互応援協定調印式

令和2年2月13日



協定書を手に固い握手を交わす神原市長と齋藤町長

2月13日、愛知県半田市と本町が「災害時相互応援協定」を締結し、役場庁舎で調印式を行いました。調印式には、神原純夫 半田市長と齋藤町長が出席。関係者が見守る中、両者間で協定書を取り交わすとともに、大規模災害が発生した場合は、応急対策や復旧活動が迅速かつ円滑に行われるよう対応を確認しました。東日本大震災直後から現在に至るまで、半田市からは継続して職員を派遣いただいております。こうした実績を踏まえて、今後さらに広く、深い交流になることを願い、今回の協定締結に至りました。本町が職員の派遣を契機に、他市町と災害時相互応援協定を締結するのは、角田市・兵庫朝来市(平成24年11月)、埼玉県松伏町(平成25年10月)、群馬県中之条町・千葉県大網白里市(平成27年10月)に続くものです。本町は、東日本大震災の経験を活かし、災害発生時における危機管理態勢を整備・強化することはもちろん、各協定市町から応援を求められた場合にはしっかりと恩返しができるよう、物心両面にわたって備えの充実に取り組んでいきます。

愛知県半田市と 災害時相互応援協定を締結

☎ 総務課 危機管理班 ☎ 37-1111

「宮城県健康づくり優良団体」市町村部門で本町が優良賞を受賞!

地域で健康づくりの推進に取り組む団体やその環境整備に取り組む団体を表彰する「第4回健康づくり優良団体表彰」(スマートみやぎ県民会議主催)の市町村部門において、本町が優良賞を受賞しました。

これは「ウォーキングポイント事業」や「減塩(ヘルシオ)事業」など、本町が推進する健康づくりの取り組みが評価されたもので、初めての受賞となります。

スマートみやぎ県民会議で顧問を務める東北大学大学院 教授からは「高血圧と肥満の関連に焦点を当て、町内企業や病院など横の連携のもとで、地域全体で健康づくりに取り組んでいるところが素晴らしい」と高い評価をいただきました。

今回の受賞を契機に各事業の充実を図り、よりスマートな町を目指していきます。

☎ 保健福祉課 健康推進班 ☎ 37-1113

交通死亡事故ゼロ4年間達成! 宮城県知事からの褒状が伝達

1月31日、本町が「交通死亡事故ゼロ4年間」を達成したことに伴い、宮城県知事からの褒状が齋藤町長に伝達されました。2月5日に行われた褒状伝達式では、齋藤町長が「今後もこの記録を1日でも長く伸ばすことができるように、交通安全対策に取り組みます」とあいさつを述べました。

町内では平成28年1月30日以降、交通死亡事故が発生しておらず、今月10日には交通死亡事故ゼロ1500日を達成する見込みです。引き続き、一人ひとりが交通安全への意識を持ちながら、交通ルールの遵守と正しい交通マナーを実践し、交通事故防止に努めましょう。

☎ 総務課 危機管理班 ☎ 37-1111

37-1113 問 保健福祉課 福祉班

申請受付 4月1日(水) 申請窓口 保健福祉課 福祉班・坂元支所

申請時の持ち物 各種障害者手帳・印鑑 ※自動車燃料費助成券を申請する方は、本人または生計同一者名義の自動車検査証をお持ちください。

対象要件	対象手帳区分	対象等級
・本町に住所がある方・令和元年度の住民税(所得割)が非課税の方	身体障害者手帳	1級または2級
	療育手帳	A
	精神障害者保健福祉手帳	1級

※施設入所中・病院入院中の方は対象になりません。

令和2年度福祉タクシー利用助成券などの申請受付

町では、重度の障害のある方を対象に福祉タクシーまたは自動車燃料のいずれかの助成券を交付します。

37-1112 問 町民生活課 窓口班

あぶくま消防本部では、テレホンサービスで災害状況を案内しています。このサービスは、サイレンを鳴らして出動した消防

令和2年度に出生・死亡・死産・婚姻・離婚の届出をされる方へ

令和2年度は5年に1度の国勢調査が行われるため、左記の各届出を令和2年度中に提出する際は、職業の記入をお願いします。各届出は、労働衛生や社会福祉など、厚生労働省の施策に活用されます。

対象 出生・死亡・死産・婚姻・離婚の届出

記入方法 各届出の該当欄に職業を「記入ください。なお、死亡届には職業のほか、「農業」や「建設業」などの産業もご記入ください。職業や産業の詳細は、窓口に備え付けている「職業・産業例示表」をご覧ください。

37-1111 問 あぶくま消防本部 指令課 総務課 危機管理班

「消防車のサイレン」を知っておきたい！

消防車のサイレンを聞けば、誰もが火事を連想しますが、サイレンの音で、火事かその他の災害かの判別ができます。

火災出動時はサイレンの間鐘の音が入ります。

「ワーワー・カンカンカン」

火災以外の出動時はサイレンの音のみです。

「ワーワー・ワーワー」

車などの種別と場所を確認できるサービスで、消防車の出動と同時に自動音声による案内を開始するため、いち早く情報を知ることが出来ます。また、火災以外の出動についても案内を行っています。

火災などの問い合わせをする場合は、このサービスをご利用いただき、119番は利用しないようご協力をお願いします。

37-5119 (自動案内) 災害情報テレホンサービス

不法投棄防止巡視員を募集します

不法投棄行為の未然防止や早期発見、環境美化の啓蒙を目的とする町内のパトロールなどを行う不法投棄防止巡視員を募集します。

募集人数 1人

応募資格等 町内居住の普通自動車免許を有している方で、町の環境保全に関心があり、廃棄物の不法投棄防止の巡視活動に意欲がある方

任期 4月1日～令和3年3月31日

勤務内容 ・週1回(2時間程度)の巡視および清掃活動
・町や地区などが行う清掃活動関連行事への協力

報酬額 1回あたり3,320円(車両借上代、損料、燃料代、通信費などを含む)

申し込み 市販の履歴書に顔写真を貼付のうえ、町民生活課生活班に提出してください。(郵送可)

受付期間 3月4日(水)～3月18日(水) 8:30～17:00(土・日、祝日を除く)
※郵送の場合は3月18日(水)必着

選考方法 書類および面接により選考します。



▲不法投棄は重大な犯罪です。地域全体で不法投棄がない社会をつくりましょう

山元中学校の校章デザインと制服が決定！



校章採用デザイン (最優秀賞)

応募者 伊藤 勝則さん(岩手県一関市)

デザインの説明(理由やイメージなど) 「黒松は、風雨に負けず、成長する“力強さ”の象徴です。つばめを、学舎に集う生徒たちに見立てました」

山元町中学校再編準備委員会では、昨年10月1日～11月20日にかけて、令和3年4月に開校を予定している山元中学校の校章デザインを募集しました。応募総数は85点で、その内訳は町内の小・中学生52人から55点、一般の方22人(町内9人・町外13人)から30点でした。再編準備委員会で検討を重ね、校章デザインの候補を選定し、1月24日の教育委員会定例会で正式に校章のデザインを決定しました。山元中学校の校章には、最優秀賞を受賞した伊藤 勝則さん(岩手県一関市)のデザインが選ばれました。また、3人の方が優秀賞を受賞しました。

優秀賞を受賞した作品をご紹介します！



【小・中学校の部】 齋藤 つばみさん(山下小学校6年/山下区)



【小・中学校の部】 森 こはるさん(山下中学校3年/小平区)



【一般の部】 井口 やすひささん(群馬県高崎市)



▲採用が決定した山元中学校の制服の見本

各小中学校で行った制服の見本展示で、児童・生徒と保護者にアンケート調査を実施しました。

制服の見本展示における児童・生徒保護者の希望内訳 (A社・B社・C社の見本展示を対象としたアンケート結果から)

小・中学生 A社:39% B社:42% C社:19%

保護者 A社:38% B社:47% C社:15%

このアンケート結果を参考に、中学校再編準備委員会で検討し、1月24日の教育委員会定例会で、B社の宮城トンボ(株)の制服に決定しました。新しい制服は、令和3年4月に入学する新1年生から着用します。

今月には、校歌の作詞・作曲を依頼している叶 ありささんが来町し、卒業式に向けて練習に取り組む中学生の様子を見学されます。

また、今月は、山元中学校が開校したときに中学3年生になる、坂元中学校と山下中学校の1年生が交流会を開く予定です。これからも山元中学校の開校に向けて、ご支援とご協力をお願いします。

問 教育総務課 総務班 37-5115

春から新生活を始める方へ
引っ越しの際は
異動手続きを忘れずに！

住所の異動手続き

転出届・転入届・転居届など、住民票の住所の異動届は、居住関係を公証するだけでなく、国民健康保険や国民年金、選挙人名簿の登録などに必要となる大切な手続きです。就職や転勤、入学などに伴い住所を異動される方は、忘れずに手続きを済ませるようにしてください。

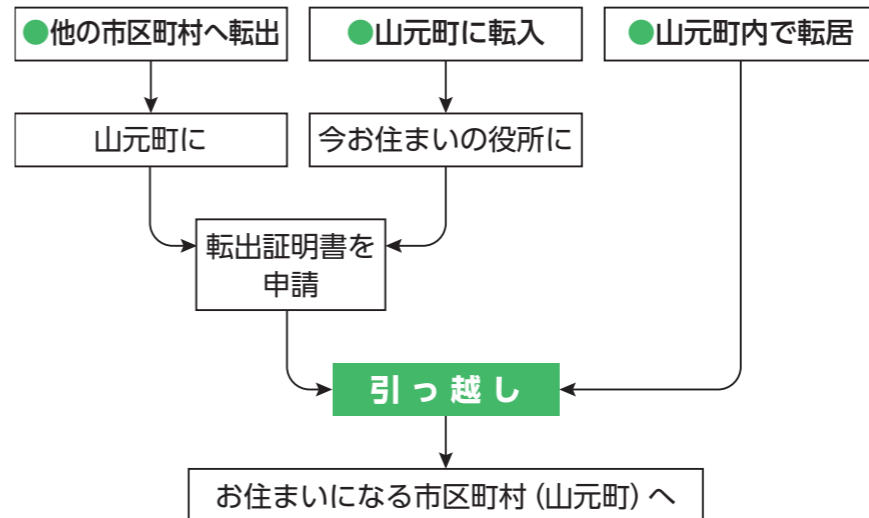

実際に住んだ日から14日以内に転入(転居)届を提出

転出・転入の手続き

他の市区町村に転出する場合
引っ越し前に転出届を提出し、転出証明書を受け取ってください。

本町に転入する場合
本町に転入した日から14日以内に、転出証明書を添えて転入届を提出してください。

町内で転居した場合
転居した日から14日以内に、転居届を提出してください。

手続き窓口
町民生活課または坂元支所
お持ちいただくもの
・届出人の本人確認ができるもの(運転免許証など写真付きのものは1点、健康保険証など写真付きでないものは2点以上必要)
・マイナンバー通知カードまたはマイナンバーカード
・本人または同一世帯以外の方が届出をされる場合は委任状

手続きの詳細は、各窓口までお問い合わせください。なお、身分証明書となるマイナンバーカードなどの住所は、最新のものにする必要があるため、各届出と合わせて手続きをってください。

●住民の皆さんに送付されている「マイナンバー通知カード」(おもて面)



●身分証明書となる「マイナンバーカード」(おもて面)



国民健康保険の加入・脱退の手続き

職場の医療保険(社会保険・共済組合)や後期高齢者医療制度に加入している方、生活保護受給者を除き、全員国民健康保険に加入することになります。

退職などに伴い国民健康保険に加入する場合や職場の社会保険に加入した場合など、国民健康保険の資格に異動が生じた場合は、届出の手続きをお願いします。

届出に必要なもの

○加入の場合
職場などの健康保険を脱退した証明書および印鑑

○脱退の場合
国民健康保険と新しく加入した健康保険の両方の保険証および印鑑
※加入・脱退どちらの手続きにも本人確認の書類(運転免許証など)が必要です。

各異動手続きに関する問い合わせ先
町民生活課 窓口 37-11112
坂元支所 38-0301

上下水道事業所からのお知らせ
引っ越しの際は上下水道の届出も必要です

引っ越しなどに伴い、上下水道を開始または中止する場合は、次の届出が必要になりますので、水道お客さまセンター(役場庁舎 1階 北側)で手続きしてください。

開始の手続き(契約申し込み)

新たに水道を使用する場合や、中止していた水道を再び使用する場合は、使用開始の手続きが必要になります。手続きをしないで水道を使用した場合、使用開始日などが確認できずに使用水量や使用料金に行き違いが生じるなど、トラブルの原因になりますので、必ずご連絡ください。

中止の手続き(契約解除)

水道の使用を中止する場合も届出が必要です。使用中止の届出を行わないと、水道を使用していなくても基本料金が発生しますので、必ず手続きしてください。使用者が死亡した場合など、水道の利用者を変更する際も手続きが必要です。

水道お客さまセンター受付時間

- 平日 8時30分～17時15分
- 土曜日 8時30分～12時(祝日・年末年始を除く)
- ※手続きは電話でも受け付けます。受付時間内に水道お客さまセンターまでご連絡ください。

お願い

・手続きをした曜日にかかわらず、水道の開始および中止の作業は平日に行います。
・土・日、祝日の給水開始は対応できません。ご注意ください。
・口座振り替えの手続きの際は、印鑑と通帳をご用意ください。お近くの取扱金融機関(十七銀行・仙台銀行・あぐくま信用金庫・みやぎ百理農業協同組合・ゆうちょ銀行)の窓口で手続きをお願いします。

問 上下水道事業所 ☎29-4951 / 水道お客さまセンター ☎37-1120



手続きを忘れないでね！
土曜日(祝日・年末年始を除く)の午前中も手続きができます！



「ピカピカ」なまちづくり⑨
新生活スタート編

問 町民生活課 生活班 ☎37-11112

ごみの出し方は各地域のルールを守りましょう
3月に入り、引っ越しのシーズンを迎えました。入学や就職など、新しい土地で、新しい生活を始める方も多いこの時期、注意したいのは引っ越し先のごみの出し方です。

ごみの分別区分は、市町村によって異なります。本町と同じ分別区分の市町は、巨理町、岩沼市、名取市だけです。
また、町内の転居であってもごみの収集日が異なることがあります。収集日を必ず確認してください。マナーを守って、正しい分別を心がけましょう。

ペットボトルの分別を徹底しましょう
ペットボトルは、容器とラベル、キャップそれぞれの素材が異なりますので、分別が必要です。
ペットボトルの容器からラベルを剥がすことで、より効率的に質の高いリサイクルが可能になります。

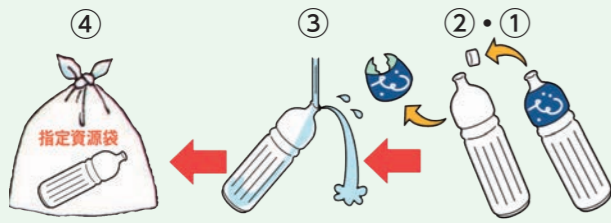

子育てイベント情報

【お願い】
 こどもセンターに来館される方や子育てイベントに参加される方は、新型コロナウイルスをはじめとする感染症予防のため、マスクの着用をお願いします。



おやこであそぼう！ ミニミニ キッズランド

ボールプールや大型積み木など、こどもセンターの遊具で元氣いっぱい体を動かしましょう。
日時 3月13日(金)
 10時～11時30分
場所 こどもセンター
対象者 未就園児と保護者
 ※参加費無料、申込不要



▲たくさん遊ぼう！

NPO法人 子育てひろば 夢ふうせんイベント

○元祖！パネルシアターがやってくる！
 パネルシアター発祥の漱徳大学から学生がやってきて、本町では2回目となる公演を行います。
 当日は「そっくりさん」や「たこやきパクッ」など6作品程度を上演予定です。親子で一緒に楽しい時間を過ごしましょう。
日時 3月11日(水)
 11時～12時
場所 こどもセンター
 ※参加費無料・申込不要

パネルシアターは、パネル布を貼った舞台に絵や文字を貼ったり、外したりして物語が進むよ。



こどもセンター
 ☎36-7251
 FAX 36-8634

○スプリングコンサート& お誕生会

夢ふうせんスタッフが演奏するピアノとエレクトーンのリズムに合わせて、体を動かしたり、手拍子をしたり、幼児から大人まで楽しむことができる参加型コンサートです。3月生まれのお誕生会も一緒に開催します。



▲音楽に合わせてみんなで進行！

育児サークル「なかよし会」会員募集中

「なかよし会」は、お母さん方の「子どもも大人もみんなが仲良くなれますように」との願いから発足した育児サークルです。
 以来、30年近くにわたって、幼稚園就園前のお子さんと保護者が集まり、さまざまな活動を通じて子ども同士、お母さん同士で交流を深めてきました。
 現在は毎週木曜日に集まり、室内で行う読み聞かせや家庭教育支援講座などの活動をはじめ、遠足やいちご狩りなどの季節行事を行っています。



▲クリスマス会の思い出。みんなでハイポーズ！

児童館利用 登録手続き

3月25日(水)から受け付けを開始します！

こどもセンターを利用する方は、こどもセンター備え付けの「山元児童館利用登録申請書」に必要事項を記入の上、登録の手続きをお願いします。
 また、現在登録されている方も毎年登録が必要となりますので、利用登録申請書に必要事項を記入の上、こどもセンターまでご提出ください。

こどもセンター

生涯学習コーナー

事業延期のお知らせ

3月に開催を予定しておりました次の事業については、政府の基本方針を受け、新型コロナウイルス感染症拡大に対する懸念への配慮から、安全面を考慮し、日程を延期するとともに、参加者および出演者の募集を中止します。
 なお、開催が決定次第、改めてお知らせします。

開催を延期する事業

- 東京都町田市・町田法人会復興支援事業「花に託す復興への思い」パート9
- 期日 3月8日(日)
- ロビーコンサート
- 期日 3月15日(日)
- トレーニング器具取り扱い講習会
- 期日 3月28日(土)

生涯学習課 生涯学習班

子どもたちと一緒に活動しませんか？

ボランティアとスタッフ募集！
 町では、地域全体で、町の将来を担う子どもたちの成長を支えることを目的に、山元町地域学校協働本部を設置しています。
 発足から約2年が経ち、子どもたちの学びと成長を支えるボランティアやスタッフには「大人の方にいろいろと教えてもらえてうれしい」「子ども」「子どもたちの見守りをしてもらって安心」「保護者」など、感謝の声がたくさん届けられています。

また、ボランティアとして活動する方は、「子どもたちが喜んでくれるのが何よりうれしい」とやりがいを感じています。
 次の活動に興味をお持ちの方は、事務局の生涯学習課生涯学習班までお問い合わせください。

活動内容例

- ・小中学校における読み聞かせボランティア
- ・登下校や校外活動の見守りボランティア
- ・特技を生かした学習活動補助ボランティア
- ・放課後子ども教室スタッフ
- ・家庭教育支援チーム「つばめ」スタッフ



▲子どもと地域の方々が一緒に活動する「放課後子ども教室」

問い合わせ

- 生涯学習課 36-8948
- 坂元公民館 38-0301
- 中央公民館 37-5116
- 歴史民俗資料館 37-0040
- 勤労青少年ホーム 37-5116
- ふるさと伝承館 37-0040
- 体育文化センター 37-2919
- 深山山麓少年の森 37-3150
- 防災拠点・山下地域交流センター「つばめ」の社だまりホール 37-5592

山元ボランティアサークル「虹」(YVC虹) 会員募集

YVC虹は、町内の中学生と高校生のジュニア・リーダーで構成するボランティア団体で、50年以上の歴史があります。主に町内の小学生を対象に「ちびっこ盆踊り」や「クリスマス会」などの行事を開催しています。
 会員同士の仲が良く、チームワークも抜群で、いつも笑顔が絶えません。さまざまな活動を通じて大きく成長できるのが、このYVC虹の魅力です。加入を希望する方や興味がある方は、ぜひご連絡ください。



▲一緒に活動しよう！入会を待ってるよ！

対象者 町内の中学生・高校生

- ・令和2年2月末現在の会員数は、中学生13人、高校生19人の32人です。
- ・子ども会や地域の行事、奉仕活動などのお手伝いもします。希望する場合は、下記までご連絡ください。

生涯学習課 生涯学習班

新型コロナウイルス感染症に備えて ～手洗いと咳エチケットを徹底しましょう～



←詳しくはこちらをご覧ください
(国・県相談窓口)

新型コロナウイルス感染症とは？

ウイルス感染症の風邪の一種で、**発熱**や喉の痛みに加えて、**咳が1週間前後と長引くことが多く、また、強いだるさ(倦怠感)を訴える方が多いという特徴**があります。感染から発症までの潜伏期間は1日から12.5日(多くは5日から6日)とされています。

重症化すると肺炎になり、死亡例も確認されているので注意しましょう。特にご高齢の方や基礎疾患のある方は、重症化しやすい可能性が考えられます。

次の症状がある方はご注意ください

次の症状がある方は、下記相談窓口にご相談ください。

風邪の症状や37.5℃以上の発熱が4日以上続いている。

※解熱剤を飲み続けなければならないときを含みます。

強いだるさ(倦怠感)や息苦しさ(呼吸困難)がある。

※高齢者や基礎疾患のある方は、上記の状態が2日程度続く場合は、ご注意ください。

宮城県の相談窓口(新型コロナウイルス感染症に関する一般電話相談窓口)
☎022-211-3883

国の相談窓口(厚生労働省新型コロナウイルス感染症電話相談窓口)
☎0120-565653

※相談窓口では、新型コロナウイルス感染の疑いがある方を専門の「帰国者・接触者外来」に紹介します。紹介された医療機関を受診するときは、マスクを着用の上、公共交通機関の利用を避けて受診してください。

※発熱などの風邪の症状があるときは、学校や会社を休んでください。また、毎日、体温を測定して記録してください。

手洗い

ドアノブや電車のつり革など様々なものに触れることにより、自分の手にもウイルスが付着している可能性があります。**外出先からの帰宅時や調理の前後、食事前**などこまめに手を洗います。

正しい手の洗い方

手洗いの前に
・爪は短く切っておきましょう
・時計や指輪は外しておきましょう

- 1 流水でよく手をぬらした後、石けんをつけ、手のひらをよくこすります。
- 2 手の甲をのばすようにこすります。
- 3 指先・爪の間を念入りにこすります。
- 4 指の間を洗います。
- 5 親指と手のひらをねじり洗います。
- 6 手首も忘れずに洗います。

咳エチケット

くしゃみや咳が出るときは、飛沫にウイルスを含んでいるかもしれません。次のような咳エチケットを心がけましょう。

- ・**マスク**を着用します。
- ・ティッシュなどで**鼻と口を覆います。**
- ・とっさの時は**袖や上着の内側で覆います。**
- ・周囲の人から**なるべく離れます。**

3つの咳エチケット 電車や職場、学校など人が集まるところでやろう

マスクを着用する(口・鼻を覆う) ティッシュ・ハンカチで口・鼻を覆う 袖で口・鼻を覆う

何もしずに咳やくしゃみをする 咳やくしゃみを手でおさえる

町では、町内在中の妊婦の方や人工透析を受けている方、また、在宅酸素療法を受けている方で、品切れなどのためにマスクが買えず、通院などの外出に困っている方にマスクを配布しています。希望する場合は、下記までご連絡ください。

このほか、基礎疾患を持つ方のうち、マスクの購入が困難で、通院などの外出に困っている方にもマスクを配布しています。詳しくは、下記までお問い合わせください。

なお、高齢者に優先して配布しております。

高齢者肺炎球菌予防接種(定期予防接種)はお済みですか？ 予防接種費用の助成期間は**3月31日(火)まで**です

肺炎球菌感染症は、肺炎球菌という細菌によって引き起こされる病気で、気管支炎や肺炎などの重い合併症を起こすことがあります。

町では、この病気の予防接種にかかる費用の一部を助成しており、下記の対象者が巨理郡内の指定医療機関で予防接種を受診する場合は、4,000円の負担で受診することができます。受診する際は、直接指定医療機関にお申し込みください。(要予約)

令和元年度の費用助成期間は、令和2年3月31日(火)までです。

なお、巨理郡外の医療機関で予防接種を希望される方は、保健福祉課健康推進班までお問い合わせください。



対象者	個人負担金
65歳・70歳・75歳・80歳・85歳・90歳・95歳・100歳になる方で、これまでに高齢者肺炎球菌予防接種を一度も受けていない方	4,000円

3歳児健診で虫歯のない子 (1月8日実施分)

山元町共同募金委員会よりメダルを贈呈しました

 山寺 坂根 ひかり ちゃん	 山寺 千尋 ゆうか ちゃん	 山寺 樋口 さな ちゃん
 山寺 渡辺 茉耶 ちゃん	 高瀬 大山 珠生 ちゃん	 つばめの杜西 和氣 稜真 ちゃん

乳児歯科健診で虫歯のない子 (1月16日実施分)

地区	お子さんの氏名	地区	お子さんの氏名
大平	おおつぼ しん 慎ちゃん	花釜	いわさ なつき 那月ちゃん
山下	おかざき みどり 翠ちゃん	花釜	きくち じゅんのすけ 准乃介ちゃん
山下	まやま たいが 大雅ちゃん	花釜	ばじょう なのか 菜乃果ちゃん
高瀬	さとう たくみ 匠ちゃん	つばめの杜西	あきば ひろまさ 裕匡ちゃん
合戦原	いしかわ みおん 海音ちゃん	つばめの杜東	あずた そうま 蒼真ちゃん
合戦原	さくらい あおい 葵ちゃん	つばめの杜東	あずた ゆうま 悠真ちゃん
合戦原	たかはし いちか 一嘉ちゃん	つばめの杜東	いわさ あいり 愛莉ちゃん
真庭	よこお そら 空ちゃん		

みんなで作る
元気やまもと21コーナー
このコーナーではみなさんの健康や福祉に関する情報を紹介します



～ みなさん一人ひとりが 健康づくりの主役です ～

令和2年度 山元町保健事業予定表

山元町母子手帳アプリ
「母子(ぼし)モ」の
ダウンロードはこちらから



相談関係・乳幼児健診

対象	成人		妊婦・産婦・乳児・幼児				
	健康相談・ヘルスチェックデー	こころの健康相談	育児相談・ママ相談	離乳食セミナー	3～4カ月児健診	6～7カ月児健診	1歳1～2カ月児健診
受付時間	13:30～16:00	10:00～11:30	9:30～11:30	9:45～10:00	12:30～13:00	12:30～13:00	12:30～13:00
4月	6日(月) 20日(月)	3日(金)	6日(月)	15日(水)	8日(水) 令和元年11月6日 ～令和2年1月8日生	17日(金) 令和元年9月 ～10月生	
5月	11日(月) 18日(月)	1日(金)	11日(月)	20日(水)			20日(水) 平成31年3月 ～4月生
6月	1日(月) 15日(月)	5日(金)	1日(月)	17日(水)	3日(水) 令和2年1月9日 ～3月3日生	26日(金) 令和元年11月 ～12月生	
7月	6日(月) 20日(月)	3日(金)	6日(月)	15日(水)			15日(水) 令和元年5月 ～6月生
8月	3日(月) 17日(月)	7日(金)	3日(月)	19日(水)	5日(水) 令和2年3月4日 ～5月5日生	21日(金) 令和2年1月 ～2月生	
9月	7日(月) 14日(月)	4日(金)	7日(月)	9日(水)			9日(水) 令和元年7月 ～8月生
10月	5日(月) 19日(月)	2日(金)	5日(月)	21日(水)	7日(水) 令和2年5月6日 ～7月7日生	23日(金) 令和2年3月 ～4月生	
11月	2日(月) 16日(月)	6日(金)	2日(月)	18日(水)			18日(水) 令和元年9月 ～10月生
12月	7日(月) 21日(月)	4日(金)	7日(月)	16日(水)	2日(水) 令和2年7月8日 ～9月2日生	25日(金) 令和2年5月 ～6月生	
1月	4日(月) 18日(月)	8日(金)	4日(月)	13日(水)			13日(水) 令和元年11月 ～12月生
2月	1日(月) 15日(月)	5日(金)	1日(月)	17日(水)	3日(水) 令和2年9月3日 ～11月3日生	19日(金) 令和2年7月 ～8月生	
3月	1日(月) 15日(月)	5日(金)	1日(月)	17日(水)			17日(水) 令和2年1月 ～2月生

特定健診・各種がん検診

※受診対象年齢は令和2年度の誕生日の年齢です。

健診名	対象者	日程
特定健診	40歳～74歳の山元町国民健康保険加入者	令和2年9月15日～26日 (19日～22日を除く)
若人健診	39歳以下の希望者	
後期高齢者健診	75歳以上の希望者	
結核・肺がん検診	40歳以上の希望者	
胃がん検診	35歳以上の希望者	令和2年7月31日8月1日・3日・4日
乳がん検診	30歳～39歳、41歳以上の奇数年齢の女性希望者	令和2年12月8日～11日
子宮がん検診	20歳以上の女性希望者	令和3年1月5日～8日
大腸がん検診	40歳以上の希望者	令和2年12月9日・10日
前立腺がん検診	50歳～79歳の男性希望者	

問 保健福祉課 健康推進班
☎ 37-1113

会場：『子育て世代包括支援センター（保健センター）』

1歳6～8カ月児健診	幼児歯科健診 (2歳4～6カ月児)	3歳児健診 (3歳6～7カ月児)
12:30～13:00	12:30～13:00	12:30～13:00
	16日(木) 平成29年10月 ～12月生	
		13日(水) 平成28年9月 ～10月生
12日(金) 平成30年10月 ～12月生		
	9日(木) 平成30年1月 ～3月生	1日(水) 平成28年11月 ～12月生
11日(金) 平成31年1月 ～3月生		2日(水) 平成29年1月 ～2月生
	15日(木) 平成30年4月 ～6月生	
18日(金) 平成31年4月 ～令和元年6月生		4日(水) 平成29年3月 ～4月生
	21日(木) 平成30年7月 ～9月生	6日(水) 平成29年5月 ～6月生
12日(金) 令和元年7月 ～9月生		3日(水) 平成29年7月 ～8月生

予防接種

予防接種には、予防接種法によって対象疾病、対象者および接種月齢などが定められた予防接種とそれ以外の予防接種があり、町は定期の予防接種を実施しています。

予防接種を受ける際には新生児訪問時に配布している「予防接種とこどもの健康」をよく読んで、望ましい接種時期(標準的な接種時期)に受けましょう。

なお、「予診票」をお持ちでない方には、保健福祉課で配布しています。

定期予防接種の種類・対象者・接種回数

予防接種名	対象者	接種回数
ヒブワクチン	生後2カ月～5歳未満	接種時期により回数が異なる
小児用肺炎球菌ワクチン	生後2カ月～5歳未満	接種時期により回数が異なる
BCG	生後12カ月未満	1回
B型肝炎	生後12カ月未満	3回
四種混合三種混合	生後3カ月～90カ月未満	1期初回3回 1期追加1回
不活化ポリオ	生後3カ月～90カ月未満 (既に生ポリオ2回接種および四種混合を接種している方は接種不要)	初回接種3回 追加接種1回 (計4回になるよう接種)
二種混合(ジフテリア・破傷風)	11歳以上13歳未満(接種が望ましい時期に予診票を配布します)	1回
MR(麻しん・風しん)1期	生後12カ月～24カ月未満	1回
MR(麻しん・風しん)2期	保育園、幼稚園の年長児に該当する方(接種が望ましい時期に予診票を配付します)	1回
水痘	生後12カ月～36カ月未満	2回
日本脳炎	生後6カ月～90カ月未満	1期初回2回 1期追加1回
	9歳以上13歳未満(接種が望ましい時期に予診票を配付します)	2期1回
子宮頸がんワクチン	平成17年の積極的勧奨の差し控えにより、接種機会を逃した方は保健福祉課へお問い合わせください。	3回
	中学1年生～高校1年生の女子	※平成25年より積極的にはお勧めしていません。接種希望の方は保健福祉課へお問い合わせください。
高齢者肺炎球菌	対象者は、本紙4月号でお知らせします。	

・日程を変更する場合がありますので、詳しくは広報やまもとを必ずご確認ください。

・各会場は、各月の広報やまもとをご確認ください。

- ◎特定健診は、40～74歳の山元町国民健康保険加入者全員が対象となります。健診票は加入者全員に配布します。
- ◎特定健診以外の検診を希望される方は、4月配布予定の「令和2年度各種検診申し込み」でお申し込みください。

任意予防接種

種類や対象者などは、本紙4月号でお知らせします。

予防接種の受け方

予防接種実施医療機関での個別接種になります。医療機関一覧については、広報4月号でお知らせします。



町内で行われたイベントや学校行事、町の出来事などを紹介します。

民俗芸能を学び、伝える

伊江小学校×坂元小学校「子ども芸能交流会」

2月13日、沖縄県の伊江村立伊江小学校の5年生と坂元小学校の4年生による「子ども芸能交流会」が行われました。

昨年度に引き続き、インターネット電話「スカイプ」を通じて行われた交流会では、両校の児童が学校紹介を行った後に、それぞれの地域で伝承される民俗芸能を披露しました。

伊江小学校の児童11人は、黒地の衣装に白い鉢巻身に付け、三線などの演奏に合わせて「伊江島の村踊り」(*)を披露。これに対し、坂元小学校の児童13人は、中浜神楽保存会と坂元神楽保存会から伊江島の島内各地区で伝承される民俗芸能で、国の重要無形民俗文化財に指定されています。

ら指導を受けてきた「坂元こども神楽」を披露しました。

その後の感想発表では、踊りの特徴や練習期間などについてお互いに質問し合うなど積極的に交流する姿が見られ、交流会を通じて子どもたちは多くのことを学んだようでした。



▲スクリーン越しに意見を発表し合う両校の児童

悪い鬼をやっつけろ！

町内の幼稚園で節分行事

2月3日の「節分の日」、やまもと幼稚園で豆まきが行われ、自作の鬼のお面を付けた3歳児～5歳児の90人が参加しました。

「鬼は外」「福は内」と先生からたくさんの豆を投げてもらった子どもたちは、泣き虫鬼や寝坊鬼など、自分のおなかの中にいる悪い鬼を追い出すことができたようで、うれしそうな表情を浮かべながら豆を拾っていました。最後は歳の数だけ豆を食べて、笑顔あふれる豆まきになりました。



▲色とりどりの鬼のお面を付けた園児



▲たくさんの豆を拾いました

同日、ふじ幼稚園でも豆まきが行われ、自作の鬼のお面を付けた3歳児～5歳児の123人が参加しました。先生から節分にまつわる話を聞いた後、豆まきがスタート。ステージの赤鬼と青鬼に向かって「鬼は外」「福は内」と、子どもたちは大きな声で、元気いっぱい豆を投げていました。

豆まきを終えた園児からは「豆を投げるのが楽しかった」「悪い鬼をやっつけた」といった感想が聞かれ、満足した表情を見せていました。



▲赤鬼と青鬼と一緒に写真も撮りました



▲夢中になって豆を投げる園児

避難の動きを実践形式で確認

つばめの杜ひだまりホールで初めての「避難訓練コンサート」

2月15日、つばめの杜ひだまりホールで、宮城県警察音楽隊のコンサート中に震度4の地震が発生したことを想定した避難訓練を実施しました。

コンサートの公演中、地震発生サイレンが会場に響き渡ると、県警音楽隊は演奏を一時中断。約200人の観客は、職員の誘導で建物の外に避難しました。

参加した観客からは「こういう状況で避難するのは初めてで、貴重な体験でした」「この経験を生かして、実際に災害が発生したときも落ち着いて行動したいです」といった感想が聞かれました。

観客参加型の避難訓練を初めて実施したつばめの杜ひだまりホールでは、指示を待たないで席を離れようとした方への対応や、体が不自由な方への避難のサポートなど、今回の経験を今後の訓練に反映させて、日ごろの防災に対する意識の向上につなげていきます。



▲頭を抱えて、低い姿勢で避難指示を待つ観客と演奏者

旬のいちごで、甘く素敵な出会い♡

「ジョイフルふれあいパーティー」で3組のカップルが誕生！

2月16日、つばめの杜ひだまりホールで、結婚を考えている独身男女がクッキングをしながら交流する「ジョイフルふれあいパーティー」を開催しました。

当日は、町内外から男女合わせて34人が参加。山寺区の洋菓子店「プチット・ジョア」の店主伊藤 雅訓 さんの指導のもと、特製のクロワッサンに町特産の真っ赤な甘いいちごやチョコレートを思い思いに飾り付けるなど、本町ならではのサンドイッチ作りを楽しみながら交流しました。

サンドイッチ作りで参加者の緊張もほぐれ、そ

の後にいった1対1のトークでは自然と会話が弾み、和やかな雰囲気イベントが進行しました。

最後のカップリングでは3組のカップルが誕生し、「甘く素敵な出会い」となったようでした。

町では、今後もこのような出会いの場を提供するなど、結婚を考えている方々を応援していきます。



▲参加者が作ったクロワッサンサンドイッチ

卓球3兄弟が防災士3兄弟へ

阿部 優大さん、大喜さん、泉人さんが防災士の資格試験に合格！

町区の阿部 優大さん、大喜さん、泉人さんの3兄弟が、NPO法人日本防災士機構が認定する防災士の資格試験を受験し、見事合格しました。

普段から仲が良いだけでなく、共通して取り組む卓球をはじめ、何事も兄弟間で切磋琢磨しながら成長してきたという3人。昨年9月に長男の優大さんが資格試験に合格したことに刺激を受け、次男の大喜さんと三男の泉人さんも12月に試験に臨み、見事合格しました。その後、3人で救急救命講習を受講し、晴れて防災士に登録されました。

3人は「防災士の知識を生かし、子どもたちをはじめ、若い世代に震災の体験や教訓を伝えていきたいです」と熱く語ってくれました。



▲写真左から、合格通知書を手に笑顔を見せる優大さん、泉人さん、大喜さん

場所 毎月第1木曜日、日中
お勤めの方などを対象として、マイナンバーカードに関する延長窓口を開設します。

日時 4月2日(木)
17時15分～19時

対象者 ・山下地区の方は町民生活課
・坂元地区の方は坂元支所

①マイナンバーカードを申請し、交付通知書(封書)が届いた方
②マイナンバーカード未申請の方
③すでにマイナンバーカードをお持ちの方

おしらせ

マイナンバーカードに関する延長窓口を開設します



内容 ①の方にはマイナンバーカードを交付します。
②の未申請の方には、申請書の交付および記入のご案内を行います。
③電子証明の有効期限の延長手続きを行います。

持ち物 ①、②の方
交付通知書(①の方のみ)、個人番号通知カード、本人確認書類(※)、住民基本台帳カード(お持ちの方のみ)
※運転免許証などの写真付きのもの1点、写真付でない方は、健康保険証や年金手帳など、「氏名・生年月日」または「氏名・住所」が確認できる書類を2点以上お持ちください。

③の方は、右記のほかに、マイナンバーカードおよび事前に郵送される更新案内の通知をお持ちください。また、手続きには、マイナンバーカードの交付時に登録した暗証番号を使用します。

付時に登録した暗証番号を使用します。
町民生活課 窓口班
☎ 37-11112
坂元支所
☎ 38-0301

シルバー人材センター入会説明会
シルバー人材センターでは会員を幅広く募るため、毎月第2・第3火曜日に入会説明会を開催しています。
日時 3月10日(火)、17日(火) 10時～
場所 シルバー人材センター会議室
※説明会は、1時間程度を予定しています。説明会に参加できない方は、ご希望に応じて入会説明を行いますので、お気軽にご連絡ください。

入会条件
・本町に居住する原則60歳以上の健康で働く意欲がある方
・シルバー人材センターの趣旨を理解し賛同する方
問 (一社)山元町シルバー人材センター
山元町浅生原字日向13-1
☎ 36-9211

県道38号相馬亘理線大型車の通行規制のお知らせ
現在、県が実施している県道38号相馬亘理線のかさ上げ工事に伴い、供用中の県道で道路幅員が狭くなる箇所や迂回路設置などによる通行ルートの切り換えが発生します。
このため、左記の範囲で令和3年3月31日(木)まで一般大型車両の通行を規制しますので、ご理解とご協力をお願いします。
なお、規制区域内での事業者や一時的な利用を目的とする一般大型車両は、徐行通行をお願いします。
工事内容 相馬亘理線道路改良工事
規制範囲 県道38号相馬亘理線(亘理町吉田字小橋地内)～山元町坂元字二又地内)

規制期間 令和2年3月2日(月)～令和3年3月31日(木)

規制内容 一般大型車両の通行規制
※山元町のホームページに詳細を掲載しています。
問 仙台土木事務所 道路部
☎ 022-29714316

募集
ポリテクセンター宮城 公共職業訓練 令和2年5月入所 受講生募集

ポリテクセンター宮城では、早期再就職に向けた職業訓練を実施しています。
募集訓練科名(定員)
○名取実習場
①NC技術科(12人)
②「女性コース」CADものづくりサポート科(20人)

訓練期間(6カ月)
5月22日(金)～11月13日(金)

受講料 無料
※テキスト代や作業服などは自己負担です。

募集期間 3月16日(月)～4月28日(火)

申し込み 居住地を管轄するハローワークを通じてお申し込みください。

入所選考日 5月12日(火)

問 ポリテクセンター宮城 訓練課 名取実習場
☎ 022-29714316

令和2年度会計年度任用職員 採用希望登録者募集

会計年度任用職員制度は、地方自治法および地方公務員法の改正により、新たに創設された期限を定め、任用される非常勤職員制度です。これまで臨時的任用職員等として任用されてきた職が、令和2年度以降は「会計年度任用職員」として任用されます。

会計年度任用職員の身分は有期雇用の地方公務員で、フルタイム(1週あたりの勤務時間が38時間45分)とパートタイム(1週あたりの勤務時間が38時間45分未満)に分かれます。今回の制度改正によって支払われる給料や期末手当、取得可能な休暇などが拡充されると同時に、地方公務員としての服務規律が適用されます。

下記の職種については、令和2年度の採用人数に対する登録者数が不足しているため、現在募集をしています。

職種	職務内容	募集人数	任用期間	必要資格など	主な勤務場所	給料(報酬)額	勤務時間など	受け付け・問い合わせ課
保育士	保育業務	5人	R2.4.1 ～ R3.3.31	保育士、幼稚園教諭、小学校教諭、養護教諭、看護師、准看護師のいずれかの資格を有する方	つばめの杜保育所	月額 146,100円 ～185,500円	月～土 (うち週5日) 7:15～19:15 (うち7時間45分)	子育て 定住推進課 ☎ 36-9835
		3人		保育士、幼稚園教諭のいずれかの資格を有する方		時給 897円 ～1,139円	月～土 (うち週5日) 7:15～19:15 (うち4時間)	
保育補助	保育補助業務	2人		資格・経験不問		月額 113,109円 ～116,593円	月～土 (うち週5日) 7:15～19:15 (うち6時間)	
		4人				時給 897円～925円	月～土 (うち週5日) 7:15～19:15 (うち4時間)	
調理員	調理業務	1人		実務経験があり、調理師、栄養士のいずれかの資格を有する方		月額 146,100円 ～177,000円	月～土 (うち週5日) 8:30～17:15 7時間45分	

1 勤務条件など

- 各種保険** 勤務条件などにより、地方公務員共済、社会保険(協会けんぽ)、雇用保険、労災保険、非常勤公務災害補償などに加入となります。
- 給料・報酬支給日** ・フルタイム 毎月21日
・パートタイム(月額)毎月21日
・パートタイム(時給・日額)月末締め翌月21日
※土・日、祝日の場合は、その前日が支給日になります
- その他** 条件により、期末手当、通勤手当を支給します。

2 登録・選考方法

- 登録方法** 町ホームページから指定の申込用紙を取得し、必要事項を記入の上、問い合わせ担当課に提出してください。(随時登録可・郵送可)
【郵送先】〒989-2292 山元町浅生原字作田山32番地 「受け付け・問い合わせ課」宛
- 選考方法** 書類審査および面接により選考します。(詳細は申し込み時に説明します)
※希望する方は登録手続きをお願いします。なお、登録しても必ず採用されるとは限りません。
※必要資格などの条件が合致する場合は、複数の職種に登録することができます。

船岡駐屯地創立記念行事

今回で61回目の開催を迎える船岡駐屯地の創立記念行事です。ぜひお越しください。

日時 4月5日(日) 9:00～15:00
場所 陸上自衛隊船岡駐屯地(柴田町)
内容 記念式典、観閲行進、装備品展示、訓練・格闘展示、音楽演奏、ブルーインパルス Jr. アクロバット走行、ボート・水陸両用車の試乗、物産販売など
 ※駐車場に限りがありますので、公共交通機関をご利用ください。当日は、JR船岡駅からシャトルバスを運行します。
 ※当日は手荷物検査があります。
 ※水陸両用車と装甲車の試乗は、当日、整理券を配布します。(配布枚数限定)
 陸上自衛隊船岡駐屯地司令職務室
 ☎0224-55-2301

ベガルタ仙台 VS サガン鳥栖観戦招待

山元町の100組200人の方々をサポート自由席に無料で招待します。家族や友人とベガルタ仙台に熱い声援を送りましょう。

日時 4月29日(水・祝) 13:00～
場所 ユアテックスタジアム仙台(仙台市泉区)
定員 100組200人 ※抽選
申し込み QRコードからお申し込みください。
 ※申し込みはWEBのみ
申込締切 3月25日(水)
抽選結果 4月1日(水)に配信予定
 陸上自衛隊船岡駐屯地インフォメーションデスク
 ☎0570-064-564
 URL <https://00m.in/QHICJ>



坂元駅前月極め駐車場追加募集

募集台数 6台
※一輪車は除く
駐車料金 町内在住者 月3000円
 町外在住者 月4000円
申込方法 左記の問い合わせ先または坂元支所備え付けの申請書に必要事項を記入の上、提出書類を添えて、建設課施設管理班または坂元支所に提出してください。
 申込者多数の場合は、抽選により決定します。
提出書類
 ・ 駐車を予定している自動車の車検証の写し
 ・ 使用者の身分証明書(写真付き)の写し(運転免許証など)
申込期限 3月23日(月)
抽選予定日 3月25日(水)
 ※4月以降は、駐車場が満車になるまで常時申し込みを受け付けますので、左記問い合わせ先までご連絡ください。
 建設課 施設管理班
 ☎37-5111

NHK-BSプレミアム「こころ旅」お手紙募集

俳優の火野正平さんが全国各地を自転車で回るこの番組では、宮城県内の撮影地を選ぶためお手紙を募集しています。
応募方法
 住所・氏名・電話番号・性別・年齢・思い出の場所や風景・エピソードをご記入の上、次のいずれかの方法でご応募ください。
 ・ FAX 03-3465-1327
 ・ はがき・封書 〒150-8001
 NHK「こころ旅」係宛
 ※住所は記載不要
 ・ 番組ホームページ
 応募フォームから申し込み
応募締切 4月13日(月)必着
宮城県の放送予定
 6月1日(月)～6月5日(金)
 NHKふれあいセンター
 ☎0570-0666-066
 (ナビダイヤル)
 ☎0500-3786-5000
 (ナビダイヤルが使用できない場合)



連載 第151回 アパートなどの賃貸住宅に多いトラブルは？

賃貸借契約に多いトラブルは「退去時の原状回復費用」をめぐるもので、借主に身に覚えがないにもかかわらず、貸主から「傷を付けた」と原状回復費用を請求されるというトラブルです。

～トラブルを防ぐために 3つのポイント～

- ①契約前に説明をしっかりと聞きましよう！**
 取引条件など、契約書の内容をしっかりと確認し、不明な点は必ず質問しましょう。借主が不利な条件となっている場合があります。
- ②入居時の確認が特に大事！**
 入居時には貸主に立ち会ってもらい、室内などの傷や汚れの有無を一緒に確認しましょう。また、日付入りの写真で記録しましょう。
- ③原状回復費用の詳細な説明を求めましよう！**
 見積書や請求書で原状回復費用の詳細を確認し、少しでも疑問がある場合は必ず貸主に説明を求めましよう。



借主に賃料の滞納がなく、損耗も与えていない場合は、敷金は借主に全額返還されなければなりません。困ったときは、下記までご相談ください。

役場消費生活相談窓口(町民生活課 生活班内) ☎37-1112

やま 21

サイバー犯罪被害に遭わないための6つのチェックポイント

- ①ID・パスワードは強固なものを設定し、アプリケーション、サイト間で使い回しをしない。
- ②パソコン・スマートフォンなどのOSやアプリケーションは、最新の状態にする。
- ③セキュリティ対策ソフトを導入し、定期的にウイルスチェックを行う。
- ④公衆WiFiを利用するときは、ID・パスワードの入力が必要なサイトの利用や個人情報を含むやりとりをしない。
- ⑤SNSなどに個人を特定することができている情報を公開しない。
- ⑥迷惑メールや架空請求メールは、無視する。

山下駐在所 ☎37-0024
 坂元駐在所 ☎38-0329

こちら山元町駐在所 駐在さん通信

一人で悩まず相談を～3月は自殺対策強化月間～

3月から5月にかけては、進学や就職、転勤など、自分や周囲の生活環境が大きく変わる時期で、ストレスも多くなります。特に3月は月別自殺者数が最も多い月で、自殺対策基本法で「自殺対策強化月間」に定められています。

悩みを抱えている人は一人で悩まず、下記の専門相談窓口や保健福祉課 健康推進班(☎37-1113)までご相談ください。

相談窓口	電話番号	対応時間
宮城県仙台保健福祉事務所岩沼支所	0223-22-2189	月～金 8:30～17:00
宮城県精神保健福祉センター	心の相談電話	0229-23-0302 月～金 9:00～17:00
	面接相談(要予約)	0229-23-1603 月～金 8:30～17:00
	夜間こころの相談窓口	0229-23-3703 通年 17:00～翌日2:00
宮城県総合教育センター	24時間 SOSダイヤル	0120-0-78310 年中24時間対応
法務局	子どもの人権 SOSミニレター	封筒と便箋が一体となった「子どもの人権 SOSミニレター」を各小中学校で配布しています。
	子ども人権110番	0120-007-110 月～金 8:30～17:15

町では、毎月「こころの健康相談」を実施しています。詳細は、本紙26ページをご覧ください。

保健福祉課 健康推進班 ☎37-1113

軽自動車などの手続きはお済みですか

軽自動車税(種別割)は、毎年4月1日現在の所有者または使用者に課税されます。個人売買などによりすでに手元のない車両や、東日本大震災で被災し使用できなくなった車両を所有の方で、名義変更や廃車などの手続きをしていない方は、3月31日(火)までに各種車両の担当窓口で手続きを行ってください。

また、東日本大震災で被災した車両(原動機付自転車、農耕用含む)の代替として令和2年度までに取得した車両は、取得した年度に応じて軽自動車税(種別割)が非課税になります。まだ申請手続きがお済みでない方は、早めの手続きをお願いします。

各種車両の手続き

原動機付自転車(50cc～125cc以下のバイク)、小型特殊自動車の場合	
窓	町民生活課(☎37-1112)または坂元支所(☎38-0301)
持ち物	標識交付証明書、印鑑、ナンバープレート(廃車・転出・町外への名義変更の場合)
軽三輪・軽四輪自動車の場合	
窓	軽自動車検査協会 宮城主管事務所(仙台市宮城野区中野4丁目1-38 ☎050-3816-1830)
持ち物	自動車検査証、印鑑、新使用者または所有者の住民票(名義変更・住所変更の場合)、ナンバープレート(廃車・仙台市および県外の方への名義変更・仙台市および県外への住所変更・標識変更の場合)
軽二輪車(125cc超～250cc以下)、二輪の小型自動車(250cc超)の場合	
窓	東北運輸局宮城運輸支局(仙台市宮城野区扇町3丁目3-15 ☎050-5540-2011)
持ち物	自動車検査証、印鑑、新使用者または所有者の住民票(名義変更・住所変更の場合)、ナンバープレート(廃車・仙台市および県外の方への名義変更・仙台市および県外への住所変更・標識変更の場合)

東日本大震災に伴う被災代替車両非課税申請

窓	税務課
持ち物	<ul style="list-style-type: none"> 滅失または損壊した車両が被災車両であることを証明する書類(備考欄に「被災車両」の記載がある登録事項等証明書、検査記録事項等証明書、廃車証明書など) 印鑑 代替車両の自動車検査証または標識交付証明書 マイナンバーカードもしくは通知カードと運転免許証などの本人確認書類

※手続きの内容により取り扱いおよび持ち物が違う場合がありますので、詳細については各種車両の担当窓口にお問い合わせください。

身体障害者等の軽自動車税の減免

身体または精神に障害がある方が所有する軽自動車など(身体障害者で18歳未満の方または精神障害者と生計を一にする方が所有する場合を含む)で、一定の要件に該当する場合は、申請により軽自動車税(種別割)の減免を受けることができます。

減免の申請期限は、軽自動車税(種別割)の納期限の7日前(令和2年度は5月25日(月))です。ただし、別の車両(普通自動車を含む)で減免を受けている方は、対象となりません。

減免の対象となる方

- 身体障害者手帳、戦傷病者手帳の交付を受けている方で下肢不自由の方など(詳しい基準などについてはお問い合わせください。)
- 療育手帳の交付を受けている方のうち、判定が「A」の方
- 精神障害者保健福祉手帳の交付を受けている方のうち、障害の等級が「1級」の方

減免申請手続き

窓	税務課
持ち物	身体障害者手帳など、運転する方の運転免許証、自動車検査証、印鑑、マイナンバーカードまたは通知カードなど

※公益のために専用する車両(社会福祉法人などが所有または使用する車両で、身体障害者・戦傷病者・知的障害者・精神障害者の施設通所または通院などのために専ら使用されている車両)や車両の構造が専ら身体障害者などの利用に供するための車両も減免対象となる場合があります。

☎ 税務課 課税班 ☎ 37-1114

税金情報

3月31日(火)は、国民健康保険税(第9期)の納期限です。納期限内納付を心がけましょう。なお、今回で令和元年度の全ての税金の納期限を迎えることになります。もう一度、手元にある納税通知書で納付忘れが無いか確認しましょう。

税金の納付は、口座振替が便利です

令和2年度課税分から口座振替を行う場合は、4月中に手続きをお願いします。

手続きには、口座振替を行う通帳と通帳印をお持ちいただき、右記の金融機関窓口にて備え付けている申込用紙に必要事項を記入の上、依頼してください。

※申込用紙がない取扱金融機関で手続きを行う場合は、下記までご連絡ください。申込用紙を送付します。

口座振替ができる金融機関

取扱金融機関	申込用紙がある場所
七十七銀行	山下支店
仙台銀行	亘理支店
あぶくま信用金庫	亘理支店
みやぎ亘理農業協同組合	山下支所・坂元支所
ゆうちょ銀行	山元郵便局・坂元郵便局

☎ 税務課 納税班 ☎ 37-1114

縦覧帳簿の縦覧および固定資産課税台帳の閲覧

町では、令和2年度土地および家屋価格等縦覧帳簿の縦覧と固定資産課税台帳の閲覧を次のとおり行います。

◆土地価格等縦覧帳簿および家屋価格等縦覧帳簿の縦覧

納税者の方が所有する固定資産の価格と他の固定資産の価格を比較できるように、土地価格等縦覧帳簿および家屋価格等縦覧帳簿の縦覧を行います。帳簿を縦覧できる方は、納税者または納税者の委任状をお持ちの方です。ただし、同一名義人が所有する固定資産の土地、家屋毎の課税標準額の合計が「免税点(*)」未満の方は縦覧できません。

※「免税点」とは…町内に同一名義人が所有する土地、家屋、償却資産毎の課税標準額の合計が土地(30万円)、家屋(20万円)、償却資産(150万円)に満たない場合には、固定資産税は課税されません。

◆固定資産課税台帳の閲覧

納税義務者の方が、所有する資産の課税内容の確認および借地人・借家人などの方については、使用または収益の対象となる固定資産の課税内容を明らかにするため、固定資産課税台帳の閲覧を行います。この台帳を閲覧できる方は納税義務者、納税管理人、納税義務者の委任状をお持ちの方、借地人・借家人、または処分の権利を有する方です。

固定資産課税台帳の閲覧自体は年間を通して行っていますが、次の期間内に限り、無料で閲覧を行います。

◆土地(家屋)価格等縦覧帳簿・固定資産課税台帳の縦(閲)覧期間など

期間 4月1日(水)～5月29日(金)(土・日、祝日を除く) 時間 8:30～17:15

縦(閲)覧場所	税務課
持ち物	<ul style="list-style-type: none"> 縦(閲)覧する方が本人であることを確認できる身分証明書(運転免許証など) 印鑑 代理の場合は納税者(納税義務者)からの委任状 借地人・借家人、処分の権利を有する方が閲覧の申請をする場合は、当該権利の目的である固定資産などとの関係がわかる書類(賃貸借契約書など)

☎ 税務課 課税班 ☎ 37-1114

食品など放射能測定結果

町民の方が自家用として栽培、採取、飼育、捕獲した農畜水産物などで、持ち込みにより簡易測定を依頼された食品に係る測定結果の一部をお知らせします。

○放射性セシウムの簡易測定結果

(単位:ベクレル/キログラム)

食品名	産地	測定値	測定日
イノシシ	大平	51.78	12月27日

※測定値はセシウム134とセシウム137の合計値です。
※本検査は簡易測定機器を使用した自家消費用のためのもので、販売などを目的とした検査はできません。

【参考】放射性セシウムの基準値

(単位:ベクレル/キログラム)

食品群	飲料水	牛乳	乳児用食品	一般食品
基準値	10	50	50	100

※基準値とは、セシウム134とセシウム137の合計値です。

☎ 町民生活課 生活班 ☎ 37-1112

第159回 山元町児童生徒善導強調期間

3月25日(水)～4月7日(火)

「地域みんなで育てよう 青少年の明るい心」

- ▶ 規則正しい生活をしましょう
- ▶ オアシス運動に取り組みましょう
- ▶ 安全に楽しく遊ばしましょう

▶ 犯罪にあわないための **いかにすし**

- ・知らない人について **い**かない
- ・知らない人の車に **の**らない
- ・ **お**お声でさげ
- ・ **す**ぐ逃げる
- ・ **し**らせる

春休み中の町内小・中学校帰宅時刻
17:00

春休み期間中は、16:50に防災行政無線で町内一斉放送を行います。児童・生徒に対する声かけなど、地域の皆様のご協力をお願いします。

☎ 山元町小・中学校連合父母教師会
事務局・坂元小学校 ☎ 38-0305

年金情報

学生納付特例制度で国民年金保険料の納付が猶予されます

20歳を過ぎたら、学生の皆さんも国民年金に加入することになりますが、学生本人の所得が一定額以下の場合、学生納付特例制度に基づき申請を行うことで、国民年金保険料の納付が猶予されます。

令和2年度の申請は4月から開始されます

町民生活課と坂元支所で「学生納付特例制度」の申請を受け付けています。申請に必要なものは、①学生証のコピーまたは在学証明書の原本、②年金手帳、③印鑑(認印で可。本人申請の場合は不要)の3点です。

申請は毎年更新が必要です

申請が承認されると、4月から翌年3月までの保険料が猶予されますが、年度毎に更新する必要がありますので、忘れずに申請してください。

引き続き申請する場合は「学生納付特例申請書」(ハガキ)を提出してください

平成31年度の学生納付特例が承認された方で、次年度も引き続き在学する予定の方には、日本年金機構から「学生納付特例申請書」(ハガキ)が4月ごろに送付されます。(在学予定期間が把握できなかった人には送付されません)

ハガキに必要事項を記入して返送することで、令和2年4月～令和3年3月の申請を行うことができます。

承認を受けると、その期間の保険料が猶予されます

承認された期間は、老齢基礎年金を受け取るために必要な期間に算入されますが、年金額には反映されません。過去10年までの分であれば「追納制度」をご利用いただくことで、将来受け取る年金を増額することができます。

※保険料が未納の場合は、申請日前に生じた不慮の事故や病気による障害については、障害基礎年金を受け取ることができないことがあります。

☎ 町民生活課 窓口班 ☎ 37-1112
坂元支所 ☎ 38-0301
仙台年金事務所 ☎ 022-246-5114



令和2年度 狂犬病予防集合注射のお知らせ

～生後91日以上を飼う場合は、生涯1回の登録と年1回の狂犬病予防注射を行うことが法律で義務付けられています～

令和2年度の狂犬病予防集合注射を下記の日程で行います。
注意事項と持ち物をご確認の上、希望する時間・会場で予防注射を受けてください。(雨天決行)

月日	時間	予防集合注射実施会場
4月11日(土)	9:30～9:50	深山山麓少年の森
	10:05～10:15	浅生原公会堂
	10:30～10:45	高瀬野菜集荷所
	11:00～11:10	真庭区民会館
	11:25～11:35	久保間生活センター
	11:50～12:00	中山区民会館
	13:30～13:40	体育文化センター
	13:55～14:05	上平老人憩の家
4月12日(日)	9:30～9:40	鷲足公会堂
	9:55～10:05	小平老人憩の家
	10:20～10:30	大平生活センター
	10:45～10:55	八手庭農村集落多目的センター
	11:10～11:20	横山老人憩いの家
	11:40～11:50	牛橋区民会館
	13:30～13:40	花釜区交流センター
	13:55～14:05	山下生活センター
14:20～14:45	山元町役場(保健センター前)	

注意事項

- ・首輪はしっかり取り付け、犬が逃げないように管理してください。また、犬を確実に抑えられる方が会場に連れてきてください。
- ・軽トラックの荷台などに犬を乗せて来る場合は、荷台から転落したり、綱が首に絡まったりしないように注意してください。
- ・会場内における犬のフンの後始末については、飼い主が責任を持って対処してください。
- ・安全管理のため、小さいお子さんの来場はご遠慮ください。

※犬が妊娠している場合や健康状態がすぐれない場合など、当日注射が受けられないときは、下記の町指定動物病院で予防接種を受けてください。

※下記以外の医療機関で接種した場合は、病院が発行する注射済証(証明書)と手数料550円をお持ちの上、町民生活課または坂元支所で狂犬病予防注射済票の交付を受けてください。

◆持ち物

- ・通知はがき(町に登録済みの飼い主にお送りしますので、必要事項を記入して当日お持ちください)
- ・手数料 ①注射料 3,150円(注射済票交付代550円含む)
②新規登録料 3,000円(未登録の飼い主)

◆町指定動物病院一覧

動物病院名	住所	電話番号
ほりごめ獣医療科病院	名取市愛島小豆島字島東304-4	022-384-1745
渡辺動物病院	名取市増田四丁目4-10	022-384-4379
桑嶋動物病院	名取市飯野坂一丁目7-48	022-383-5877
那智が丘アン・ペットクリニック	名取市那智が丘二丁目18-10	022-381-2311
かんの動物病院	名取市植松二丁目2-8	022-384-0201
杜の熊動物病院	名取市杜せきのした一丁目8-28	022-796-4063
みたぞの動物病院	名取市美田園7丁目1-24	022-302-6988
カサハラアニマルメディカルセンター	岩沼市中央四丁目9-2	0223-24-2426
じゅん動物病院	岩沼市桜五丁目11-7	0223-24-0912
あおぞら動物医院	岩沼市たけくま一丁目18-9	0223-24-0672
仙台南動物病院	亶理町逢隈牛袋字谷地添48-3	0223-33-1311

☎ 町民生活課 生活班 ☎ 37-1112

休日急患当番医

診療時間 9:00～17:00

※休日における当番医は、急患者の医療業務のみを目的として実施していますのでご協力をお願いします。なお、休日当番医は変更になることもありますので、新聞などで確認の上、受診してください。

3/15 (日)
◆熊谷内科医院
☎34-5140 (巨理町)
◆櫻場デンタルクリニック
☎022-383-8816 (名取市)
◆清水歯科医院
☎22-2331 (岩沼市)

3/20 (金・祝)
◆さくら整形外科クリニック
☎23-0366 (巨理町)
◆山田歯科医院
☎22-3229 (岩沼市)

3/22 (日)
◆高橋内科乳腺外科
☎33-1121 (巨理町)
◆おおぬき歯科
☎022-383-9310 (名取市)
◆鳥の海歯科医院
☎35-3222 (巨理町)

3/29 (日)
◆平田外科医院
☎37-4055 (山元町)
◆いけだ歯科クリニック
☎022-383-6480 (名取市)
◆鳥羽杜歯科医院
☎23-5005 (岩沼市)

4/5 (日)
◆松村クリニック
☎38-0005 (山元町)
◆みどり台ファミリー歯科
☎022-399-8148 (名取市)
◆山形歯科クリニック
☎34-2133 (巨理町)

4/12 (日)
◆三浦クリニック
☎33-1811 (巨理町)
◆いちろう歯科クリニック
☎022-382-8601 (名取市)

注) 疾患や年齢などによっては対応できない場合がありますのでご了承ください。



やまもと健康だより

実施場所 保健センター 問 保健福祉課 健康推進班 ☎37-1113

事業名	月日	対象者	受付時間
母子手帳交付	随時交付	本町に住所がある妊婦	9:00～17:00
母子関係	1歳6～8カ月児健診	3月13日(金) 平成30年7月～9月生まれ	12:30～13:00
	1歳1～2カ月児健診	3月18日(水) 平成31年1月～2月生まれ	12:30～13:00
	3～4カ月児健診	4月8日(水) 令和元年11月6日～令和2年1月8日生まれ	12:30～13:00

休日当番薬局

3/15 (日) ◆さざんか薬局
☎32-1221 (巨理町)

3/20 (金・祝) ◆アイン薬局岩沼店
☎23-1733 (岩沼市)

3/22 (日) ◆もみのき薬局
☎34-2140 (巨理町)

3/29 (日) ◆調剤薬局エーゲ海
☎37-7567 (山元町)

4/5 (日) ◆ひまわり薬局
☎33-4331 (山元町)

4/12 (日) ◆わたり調剤薬局
☎32-1530 (巨理町)

水道休日当番

3/15 (日) ◆木村工事(株)
3/20 (金・祝) ◆
3/21 (土) ☎37-2853

3/22 (日) ◆(株)クリワダ
3/28 (土) ☎37-0013

3/29 (日) ◆(有)佐藤設備
4/4 (土) ☎37-4165

4/5 (日) ◆(有)針生設備工業
4/11 (土) ☎37-2452

4/12 (日) ◆(株)松村工業所
☎38-0558

平日夜間初期救急外来 (自家用車・タクシーなどで来られる方対象)

受付専用電話に連絡し、症状その他の状況を伝え、受診可能かどうか問い合わせの上、受診してください。
診療場所 総合南東北病院1階(夜間のみ開設) 岩沼市里の杜1-2-5
受診方法 受付専用番号に問い合わせの上、受診してください。
受付時間 平日(祝日・年末年始除く) 19:00～21:30
受付専用電話 070-6635-9454

人口の動き

1月末現在【前月比】

世帯	4,781戸 (△ 8戸)
男	6,036人 (31人) (△ 16人)
女	6,165人 (30人) (△ 10人)
合計	12,201人 (61人) (△ 26人)

出生	2人	転入	19人
死亡	20人	転出	27人
婚姻	2件		

※上記()内は、うち外国人住民の値。

3月

日	月	火	水	木	金	土
1	2	3	4	5	6	7
8	9	10	11	12	13	14
15	16	17	18	19	20	21
22	23	24	25	26	27	28
29	30	31				

情報局やまもと

Information

3月15日から4月14日まで

4月

日	月	火	水	木	金	土
			1	2	3	4
5	6	7	8	9	10	11
12	13	14	15	16	17	18
19	20	21	22	23	24	25
26	27	28	29	30		

今月の相談

◆人権相談 3月19日(木)

人権侵害、夫婦、親子間のトラブルやいじめなどの相談

◆法律相談 3月24日(火)

法律に関する相談

◆青少年相談 3月26日(木)

非行防止など、青少年の健全育成に関する相談

場所 ふるさとおもだか館 1階 会議室3
時間 13:00～15:00 問 町民生活課 生活班 ☎37-1112

◆消費生活相談 4月8日(水)

商品の安全、品質または訪問販売・債務などに関する相談

◆年金相談 4月9日(木)

国民年金、厚生年金など、年金に関する相談や労災・失業保険に関する相談

◆行政苦情相談 4月10日(金)

国や県、町などが行っている仕事についての要望や苦情相談

◆登記相談 4月14日(火)

土地や建物の名義書き換えなど、登記に関する相談

場所 つばめの杜ひだまりホール 2階 会議室4
時間 13:00～15:00 問 町民生活課 生活班 ☎37-1112

◆生活相談 3月18日(水) 生活、家庭、老後などに関する困りごと、悩みごと相談

場所 役場庁舎1階 第1相談室 時間 13:00～15:00 問 町民生活課 生活班 ☎37-1112

◆生活保護の相談 3月18日(水)・4月8日(水)

病気などで生活に困っている方に対し、生活保護法に基づき生活を保障し、自分の力またはほかの方法で生活ができるようになるための相談

※相談を希望する方は、前日まで下記に予約してください。

場所 役場庁舎1階 第3相談室 時間 10:00～15:00 問 保健福祉課 福祉班 ☎37-1113

◆健康相談 3月16日(月)・4月6日(月)13:30～16:00

保健師・栄養士が、生活習慣病をはじめ、健康に関する相談に応じます。

◆育児相談・ママ相談 4月6日(月)9:30～11:30

保健師・栄養士が、子育ての不安や悩みなどの相談に応じます。

◆ヘルスチェックデー 3月16日(月)・4月6日(月)13:30～16:00

健康維持のために、血圧、体重、体脂肪率を測定し、健康状態を確認します。相談にも応じます。

※活動量計をお持ちの方は、IDとパスワードをご持参ください。

◆こころの健康相談 4月3日(金)10:00～11:30要予約

精神科医が、無気力や不眠などの心身の不調、ひきこもりなどの相談に応じます。

場所 保健センター 問 保健福祉課 健康推進班 ☎37-1113



広報やまもと

2020 3月号 3月4日号

(広告)

今までにない **新車生活**

新車の得する新しい
乗り方! 乗るだけセット!

月々車にかかる費用が全てコミコミ

車両代 車検代 自動車税 諸費用 メンテナンス代

10,000円 (税別)

マイカー7年間コミコミプラン

SUZUKI R HV FX SUZUKI ハスラー HYBRID G

国土交通省指定 優良車検工場 東北運輸局長表彰 環境にやさしい整備工場 特約代理店 自動車保険

株式会社ナルク自動車

钣金塗装館 テクノボディ・ナルク

0120-871-489

〒989-2202 宮城県亘理郡山元町高瀬字南下高瀬98

(広告)

一般葬・家族葬

~元気な今だからできる事!!~

終活について考えてみませんか?
御葬儀に関して、悩みや不安な事はございませんか?
個別相談承ります!

ご希望の方は、刈谷葬儀社までお申し込みください

亘理葬祭会館

水仙郷 24時間受付

0223(33)1520

株式会社 刈谷葬儀社 亘理町堀の内7-1

www.kariya-sougi.com

みやぎ生協ブリエ葬 日本郵政グループ労働組合

(広告)

スーパーMAXバリュー車検は

国産車すべてOK!

地域No.1

低価格車検

をめざします宣言!!

※MAX車検は、必要のない部品の交換は行いません。無断で追加料金のご請求は一切ありません。部品交換が必要のある場合は、必ずお客様の了解をいただいたりから交換します。

当店より安いお見積があればご相談下さい

SUPERMAXVALUE

安い!! 安心!! 早い!! 安心!! フォロー!!

代車 + エンジンオイル + 内装・外装クリーニング が無料

Honda Cars 亘理 亘理店(有)協大

HONDA 亘理郡亘理町字東郷 194-1

営業時間 9:00 ~ 18:00

TEL(0223)33-0851 FAX(0223)32-1761

(広告)

小さなお子さんがいても
安心できる住まいを
提案!

MORIKYU

ご相談は無料!

新築 リフォーム 古民家再生 が得意です!

自然素材 無垢材

山元町のみなさん!

http://morikyu-kensetsu.co.jp

0223-37-1217

宮城県亘理郡山元町八手庭字 石田 73-2

@morikyu1217

LINE morikyu1217

MORIKYU 山元建設株式会社

編集・発行 山元町役場総務課

〒98912292

宮城県亘理郡山元町浅生原字作田山32

0223-371111

印刷 今野印刷株式会社

※今月号は1部あたり約44円です。

町では、自主財源確保のために、有料広告を掲載しています。



見やすいユニバーサルデザインフォントを採用しています。



ホームページ
携帯サイト
メールアドレス

https://www.town.yamamoto.miyagi.jp/
https://www.town.yamamoto.miyagi.jp/mobile/
info@town.miyagi-yamamoto.lg.jp