

May 2022

5

No. 510

やまもと

Yamamoto Town Public Relations

キラリやまもと! みんなでつくる笑顔あふれるまち

大空に願いを込めて

CONTENTS

- P2-4 まちの話題
- P5-19 Yamamoto Information
- P20-21 子育てイベント情報
- P22 元気やまもと
- P23-25 暮らしの情報
- P26-27 情報局やまもと

撮影場所：深山山麓少年の森

防災と利便性、安全性に期待

町道真庭新浜線の全線開通を祝う

避難路として整備を進めてきた町道真庭新浜線（仮称新浜諏訪原線）の国道交差点接続工事が完了し、3月30日に全線で供用を開始しました。

同日、開通に先立ち行われたセレモニーには、地元の区長である橋本憲夫合戦原区長や阿部純一真庭区長をはじめ、町関係者が出席。東西に延びる真新しい道路を、東側の町道いちご街道線交差点から戸花山を越え、国道6号まで約0.9kmの区間を車両で渡り初めし、全線開通を祝いました。

阿部区長は「沿岸部までの交通の便が良くなった」と開通を歓迎し、橋本区長は「東西をつなぐ路線の利用者が分散し、地域の交通安全の向上につながることを期待したい」と話しました。



▲全線開通を祝い記念撮影をする関係者一同

新たな生活に期待と希望で胸を膨らませ

町内各所で入園式・入学式

先月上旬、町内幼稚園や保育所、小・中学校で入園式・入学式が行われました。

山下小学校では、先月8日、ほころび始めた桜の下、真新しいランドセルを背負った子どもたちが元気に登校し、少し緊張した様子で入学式に臨みました。

入学式は、3月16日に発生した福島県沖を震源とする地震の影響で体育館が使えず、会場を山元中学校の多目的ホールに変更して開催。新入生の皆さんは名前を呼ばれると「はい！」と元気いっぱい返事をして、小学生の仲間入りを果たしました。式には、在校生を代表し、2年生が動画で参加。「小学校はとても楽しいところです。分からないことがあったら、私たちに聞いてください」とメッセージを送りました。



▲保護者に見守られながら行われた山下小入学式

◀緊張しながらも、元気いっぱい返事をする新入生

3年振りに開催

山元町消防団春季消防演習

先月10日、新型コロナウイルス感染症の感染拡大防止のため2年連続で中止となっていた消防団春季消防演習が、3年振りに旧坂元中学校のグラウンドで開催されました。

演習は、団員の消防技術向上や意識高揚、規律の確保を図ることを目的として、春と秋の年2回行われています。

当日は、団員同士の団結力を高めるために行われた部隊訓練や、火災を想定した小型ポンプ操法、放水訓練などが行われ、団員の皆さんは、日頃の訓練で培った技術を披露しました。



▲小型ポンプ操法訓練に臨む団員の皆さん

町内で見つけた春

さわやかな風が心地よく感じられる春。先月上旬、山元町にも桜の便りがやってきました。当護稲荷神社と坂元神社では、先月3日、「春を呼ぶお祭り」として地域の方々に親しまれている伝統行事「春祭り」が行われました。

深山山麓少年の森では、先月9日から色鮮やかなこいのぼりが掲揚され、澄み切った青空を悠々と泳いでいます。

このページでは、町内の春の魅力を写真でお伝えします。



- 1 当護稲荷神社で奉納された神楽の舞
- 2 3 4 町内の各神社でものぼりが掲げられました
- 5 ハナモモが満開の深山山麓少年の森
- 6 7 坂元神社のみこし巡行で坂元神楽を披露
- 8 約20品種の桜が咲き誇る戸花山
- 9 深山山麓少年の森で悠々と泳ぐこいのぼり

4月17日執行 山元町長選挙および山元町議会議員補欠選挙 投開票結果

4月17日、山元町長選挙および山元町議会議員補欠選挙の投票が町内8カ所の投票所で行われました。

即日開票の結果、山元町長選挙では、橋元 伸一氏、山元町議会議員補欠選挙では、品堀 栄洋氏が初当選を果たしました。

翌18日には、当選証書付与式が執り行われ、選挙管理委員会の宮地ふみ子委員長から各々に当選証書が手渡されました。

なお、町長の任期は、令和4年4月25日から令和8年4月24日までの4年間。議会議員の任期は、令和4年4月18日から令和5年11月12日までとなります。



▲選挙管理委員会の宮地委員長から当選証書を付与される橋元伸一氏

■山元町長選挙開票結果 (敬称略)

候補者名 (届出順)	党派	得票数	結果
さいとう としお 齋藤 俊夫	無所属	3,065	
はしもと しんいち 橋元 伸一	無所属	3,911	当選

有効投票数 6,976票 無効投票数 48票
投票者数 7,024人 投票率 67.73%

■山元町議会議員補欠選挙開票結果 (敬称略)

候補者名 (届出順)	党派	得票数	結果
しなほり よしひろ 品堀 栄洋	無所属	4,295	当選
ひらい たかあき 平井 隆章	無所属	2,444	

有効投票数 6,739票 無効投票数 283票
投票者数 7,022人 投票率 67.71%

■投票所別投票率

投票区	投票所	当日の有権者数	町長選挙		町議会議員補欠選挙	
			投票者数 (人)	投票率 (%)	投票者数 (人)	投票率 (%)
第1	山下第一小学校	1,799	811	45.08	811	45.08
第2	勤労青少年ホーム	3,054	1,208	39.55	1,207	39.52
第3	高瀬農村集落多目的センター	620	244	39.35	244	39.35
第4	合戦原学堂	512	200	39.06	200	39.06
第5	真庭区民会館	650	354	54.46	354	54.46
第6	防災拠点・坂元地域交流センター	1,723	879	51.02	879	51.02
第7	花釜区交流センター	999	515	51.55	515	51.55
第8	山下第二小学校	1,014	449	44.28	449	44.28
—	期日前投票所	—	2,364	—	2,363	—
	合計	10,371	7,024	67.73	7,022	67.71

※第2投票所の投票者数には不在者投票者数を含みます。

選挙管理委員会事務局 ☎ 37-1111

東日本大震災で津波被害を受けた写真を持ち主の元へ

最後の「思い出の写真返却会」を開催

3月10日から13日、26日、27日の6日間、震災の津波被害を受けた写真を持ち主の元へ返却する、最後の「思い出の写真返却会」がふるさとおもだか館で開催されました。主催は、震災以降、活動を続けてきたボランティア団体「思い出サルベージ」。今回の返却会では、6日間で約150人が来場し、写真約3千枚などを返却しました。活動を始めてから11年間で、回収された写真約80万枚のうち、約47万枚を持ち主の元へ届け、返却の活動を終えました。



▲最後の写真返却会。多くの方が写真を探しに来ました

思い出サルベージ代表で関西大学准教授の溝口佑爾さんに話を聞きました。

平成23年4月8日。被災者の言葉から始まった。当時、京都大の大学院生だった溝口代表は、震災直後の3月下旬、町内の各避難所をボランティアで訪ねました。4月8日、避難所で被災者から「津波被害を受けた写真をデジタル保存して欲しい」という声を聞き、「ボランティアの自分たちには気付かない視点で、この活動こそ、被災者にとって大切なことではないか」と直感し、ほかのメンバーと共に活動をスタートさせました。

世界初の試みに試行錯誤の連続 津波で被害を受けた写真を洗って持ち主に返却するという活動は、世界的にも例がなく、作業は試行錯誤の連続でした。自衛隊などによって回収された写真を地区ごとに番号を付け、1枚ずつ水洗いして、乾かし、デジタル化するためにカメラで撮影。ポケットアルバムなどに入れて整理しました。洗浄や複写などの方法はプロに指導を仰ぎ、資機材などは企業から支援してもらいました。週末には、これらの作業のために

全国から多くのボランティアが集まりました。写真の洗浄は、長崎県や静岡県などでも実施。各地のボランティア団体に被災写真を届け、洗浄して送り返してもらったことにより、格段にスピードが早まりました。作業と同時に展示などの準備を進め、6月からふるさと伝承館で返却会を開始。返却には、デジタル化ならではの顔を認証システムを導入し、家族の写真が見つかる確率が高まりました。



▲ボランティアの皆さんが、1枚1枚丁寧に写真を洗浄

捨てていい写真は1枚もない

被災写真の中には、損傷が激しく、持ち主が分からないと思われる写真も多くありましたが、溝口代表は「どんな写真でも、その写真には、人々の日常や思い出が写っていたはず。写真の価値は自分たちではなく、持ち主が決める」との思いから「捨てない」選択をしたといいます。1枚でも多く、持ち主の元へ戻すこと、その信念は11年という歳月が経っても変わりませんでした。

町民の皆さんの 温かい心が活動の支えに

被災写真の返却活動は、令和元年までふるさと伝承館で常設展示を行い、その後は、定期的な返却会を実施。徐々に規模を縮小しながらも、これまで活動を続けてきました。「山元町に帰ってくると、町民の皆さんが温かく迎えてくれて、感謝の気持ちでいっぱいです」と語る溝口代表。これからは、残った写真の保管・活用方法について検討を続けるという。「皆さんが納得できるような着地点を考えたい」と話していました。



思い出サルベージ代表 溝口佑爾さん



▲洗浄後、乾燥させデジタル化するために写真を撮影

高瀬区の正・副区長を新たに委嘱

高瀬区の伊藤正平区長の勇退に伴い、4月1日、それぞれ推薦された区長と副区長に委嘱状が交付されました。任期は令和5年3月31日までとなります。(敬称略)



区長 大橋 和夫



副区長 作間 健



☎ 37-11111 閩 総務課 総務班

町の皆さんの各種相談を担う町民相談員を紹介しします(敬称略)

先月1日付で委嘱された町民相談員を紹介しします。相談は無料で、内容などは一切秘密に扱われます。安心してご相談ください。相談場所は、毎月の広報紙やメール配信サービスでお知らせします。

登記相談員は、司法書士の資格を持ち、土地や建物の名義書き換えなどの登記に関する相談にあたります。



江口 龍一郎 (山下区)

庄司 勉 (山下区)

相談事例 ・親族が亡くなったので相続登記について教えてほしい。 ・不動産の贈与を受けたの

で贈与登記について教えてほしい。 定期相談日時 毎月第2火曜日 13時～15時

年金相談員は、国民年金、厚生年金など、年金に関する相談や労災・失業保険に関する相談にあたります。



月田 美和 (岩沼市)

相談事例 ・年金の制度・仕組みについて教えてほしい。 ・65歳になるので年金を請求する方法が知りたい。 定期相談日時 毎月第2木曜日 13時～15時

青少年相談員は、青少年の非行防止のため、問題を抱える青少年や親との相談にあたります。



清野 政子 (小平区)

相談事例 ・子どもが不登校になっていたので相談したい。 ・友達との関係について悩んでいるので話を聞いてほしい。 定期相談日時 毎月第4木曜日 13時～15時

今回委嘱された相談員のほかにも、各種相談員を配置し、相談業務を行っています。本紙26ページに一覧を掲載していますので、お困りごとがありましたら、お気軽にご相談ください。

☎ 37-11112 閩 町民生活課 生活班

行政組織機構の一部を見直しました

東部地区基盤整備推進室を農林水産課に統合

山元東部地区農地整備事業の補完工事が今年度完成見込みであることや、換地原案がおおむね確定したことに伴い、「東部地区基盤整備推進室」を「農林水産課」に統合し、これまで「基盤整備班」で所管していた事務を「農林水産課機能保全班」に移管するとともに、「換地計画班」を同課内に設置しました。

※そのほか、一部の部署においても班の統合・名称の変更を行っています。詳細は8ページから9ページに記載のとおりです。

☎ 37-11111 閩 総務課 人事班

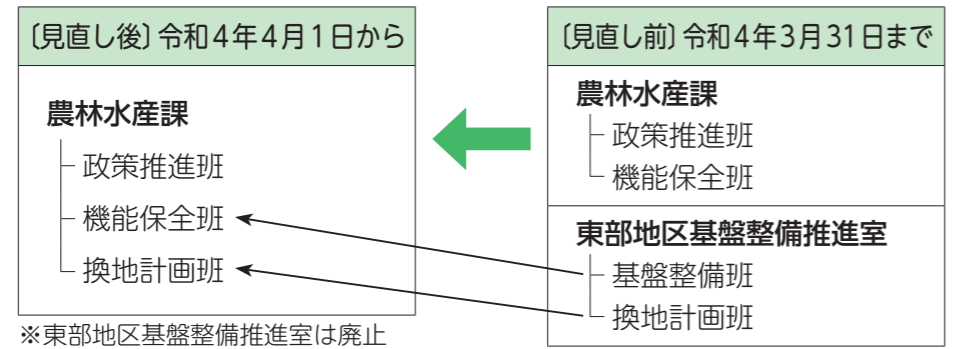

※東部地区基盤整備推進室は廃止

新規採用職員・派遣職員を紹介しします

新規採用職員

- 若生 聖 (企画財政課 企画班)
益山 友喜 (保健福祉課 福祉班)
渡邊 優生 (保健福祉課 新型コロナワクチン接種推進班)
小原 迅登 (子育て定住推進課 子育て支援班)
赤坂 智美 (つばめの杜保育所)
阿部 実沙希 (つばめの杜保育所)
荻原 将太 (商工観光交流課 観光交流推進班)
清水 大介 (生涯学習課 生涯学習班)



▲宣誓を行う新規採用職員

- 渡邊 暁子 (町民生活課 窓口班)
武田 勇 (建設課 施設整備班)
佐藤 文美 (生涯学習課 施設計画班)
※は任期付職員

長い間お疲れ様でした

3月31日退職者(敬称略)

- 渡邊 庄寿 (総務課 シルバー人材センター 派遣 副参事)
岩佐 秀広 (税務課 副参事)
青山 浩 (子育て定住推進課 課長)
横山 育生 (企画財政課 財政班 主査)
鈴木 麻紀子 (子育て定住推進課 子育て支援班 主査)
齋藤 創 (子育て定住推進課 子育て支援班 主事)
藤田 悠生 (生涯学習課 生涯学習班 主事)
成好 賢治 (税務課 副参事)
山本 眞理子 (町民生活課 窓口班 主事)
齋藤 良美 (町民生活課 生活班 副参事)
村田 吉成 (保健福祉課 福祉班 主事)
水戸 秋雄 (東部地区基盤整備推進室 基盤整備班 技術副参事)
※は任期付職員

☎ 37-11111 閩 総務課 人事班

無料アプリ「マチイロ」で「広報やまもと」をもっと身近に

スマートフォンやタブレット端末などで、いつでもどこでも簡単に「広報やまもと」を読むことができるよう、「マチイロ」を導入しています。自治体もっと身近になる機能が盛りだくさんの「マチイロ」をぜひ活用ください。



▶役立つ行政情報を見逃さない!
▶自分に合わせた情報が届く!
▶いろいろな町の魅力をお届け!
※アプリのダウンロードやアプリ内コンテンツの利用は無料です。通信費は利用者負担です。
※このアプリは、アプリが作成されたものです。アプリ内で表示される広告は、町とは関係ありません。

☎ 37-11111 閩 総務課 総務班

令和4年度 町の機構と職員配置図

所属	所属長	班名	班長等	班員
●町長部局				
総務課 ☎37-1111	課長 佐藤 兵吉	総務班	鈴木 宏幸	菊地 里奈・渡辺 泰弘・引地 遥・山内 薫〔運転手〕
		人事班	阿部 淳也	阿部 美幸・泉田 智久・三品 美香・石間 飛鳥・鈴木 洋之・松田 直哉
		危機管理班	齋藤 哲	上野 信義・鈴木 聡・富塚 啓人
企画財政課 ☎37-1118	課長 佐山 学	企画班	佐藤 仁	庄子 遼・阿部 嶺悟・若生 聖【新採】
		財政班	渡辺 卓臣	伊東 康太・高橋 智美・菊池 洋
		管財班	大和田 秀生	門間 直人・石川 健太・櫻井 千晶・谷津田 直紀・三橋 幸太
※復興管理班を管財班に統合				
税務課 ☎37-1114	課長 齋藤 剛 参事 佐藤 繁樹	課税班	阿部 正憲	村上 由美・佐藤 佳弘・作間 真知子・森 悠紀・山藤 大貴・杉浦 斗生
		納税班	今野 純子	平塚 宣行
		窓口班	小野 桂子	泉田 聖子・渡邊 暁子【任期付新採】・大村 拓也・杉目 妃菜子
町民生活課 ☎37-1112	課長 大橋 邦夫 (兼)	生活班	引地 信夫	菊地 卓・菊地 光
		福祉班	木村 伊織	安達 久美子・嶋原 伸行・松野 愛・原田 陽・益山 友喜【新採】
保健福祉課 ☎37-1113	課長 伊藤 和重 技術参事 高橋 千代子	保険給付班	門間 健太郎	永谷 健一・蛭川 裕一・大和田 恵利・森 一静
		健康推進班	澤西 祥子	武田 美代子・武田 綾子・浦山 佳代子・横山 静枝・伊藤 加奈・笠原 悠里安・遠藤 聖安
		新型コロナワクチン接種推進班	高橋 千代子(兼)	武田 綾子(兼)・清田 史・横山 静枝(兼)・島田 拓道・伊藤 加奈(兼)・遠藤 聖安(兼)・渡邊 優生【新採】
		福祉班	木村 伊織	安達 久美子・嶋原 伸行・松野 愛・原田 陽・益山 友喜【新採】
子育て定住推進課 ☎36-9835	課長 村上 卓 技術参事 佐藤 睦美	子育て支援班	佐藤 峰史	森 碧・横山 優斗・小原 迅登【新採】
		定住推進班	大石 久美子	森 慎一郎・伊藤 千春
つばめの杜保育所 ☎36-7271	所長 作間 美由記 副所長 高橋 由紀	保育班	高橋 由紀(兼)	吉田 美由紀・伊藤 ひとみ・佐藤 さゆり・嶋原 明子・富樫 亜希子・作間 里美・齋藤 康子・守 智美・佐藤 涼子・齋藤 美幸・志賀 裕美・村上 美智子・松島 千佳・齋藤 裕二・安彦 綾香・菊地 佑香・佐々木 奈緒・桂 来夢・笠原 悠里安(兼)・阿部 若奈・千尋 深雪・赤坂 智美【新採】・阿部 実沙希【新採】 〔以下用務員〕阿邊 いずみ 〔以下調理員〕岩佐 宮子・山田 右貴子・三浦 美由樹
		児童館	館長 佐藤 睦美(兼)	子育て定住推進課子育て支援班(兼)
こどもセンター ☎36-7251	センター長 佐藤 睦美(兼)	子育て支援センター	センター長 佐藤 睦美(兼)	子育て定住推進課子育て支援班(兼)
		政策推進班	加藤 拓己	岩佐 寛・神長 真也・阿部 辰己
農林水産課 ☎37-1119	課長 佐藤 和典	機能保全班	由利 真人	木村 知行・鈴木 久美・新山 祐樹
		換地計画班	角田 英之(宮城県)	谷井 彰(復興庁)・林 光一(復興庁)・寺島 一夫・三宅 元樹・畠山 瑛之
		商工振興班	伊藤 和彦	櫻井 裕基・齋藤 美月
商工観光交流課 ☎36-9837	課長 大和田 敦	観光交流推進班	伊藤 和彦(兼)	本多 里美・荻原 将太【新採】
		施設整備班	菅野 祐弥	武田 勇【任期付新採】・佐藤 千太郎・大和 秀光・佐藤 美知子
建設課 ☎37-5111	課長 千葉 佳和 (宮城県)	都市計画・住宅班	八畷 智浩	西山 進一郎・吉田 和弘・佐藤 久美子・武藤 亮平・大井 俊介
		施設管理班	手塚 利幸	我妻 信男(宮城県)・山田 一也
		施設整備班	菅野 祐弥	武田 勇【任期付新採】・佐藤 千太郎・大和 秀光・佐藤 美知子

※建設課施設整備第一班と施設整備第二班を統合し、名称を施設整備班に変更
 ※建設課用地行政班の名称を都市計画・住宅班に変更

～機動的かつ効率的に、業務を遂行するために～ (令和4年4月2日現在)

所属	所属長	班名	班長等	班員
会計課 ☎37-1116	会計管理者兼課長 大橋 邦夫	会計班	橋本 博	馬上 崇則・佐藤 大祐
坂元支所 ☎38-0301	支所長 青田 敦子	総括班	星 智美	齋藤 三郎・山本 征江
●公営企業				
上下水道事業所 ☎29-4951	事業所長 山本 勝也	庶務班	菊地 幹真	南條 みなこ・佐々木 真琴
		施設班	富樫 誠	鈴木 俊治・勅使河原 龍斗
●教育委員会事務局				
教育総務課 ☎37-5115	課長 大和田 紀子	総務班	菅井 健太郎	三浦 雅彦・安藤 雄一・武田 智浩・富澤 宙也
		小学校・中学校	坂元小学校	牧野 圭子〔用務員〕
			山下小学校	渡邊 浩孝〔用務員〕
			山下第一小学校	渡邊 美恵子〔用務員〕
			山下第二小学校	佐藤 美子〔用務員〕
山元中学校	佐藤 ふみ〔用務員〕			
生涯学習課 (歴史民俗資料館・ふるさと伝承館・震災遺構中浜小学校(兼)) ☎36-8948	課〔館〕長 伊藤 孝浩	生涯学習班	大石 知也	三浦 彰文(宮城県)・小淵 忠司・小笠原 忠典・山田 隆博・清野 貴紀・戦場 由裕・清水 大介【新採】
		施設計画班	佐藤 修	佐藤 文美【任期付新採】・齋藤 俊貴
中央公民館 (町民体育館・勤労青少年ホーム・深山山麓少年の森(兼)) ☎37-5116	館〔所〕長 武田 賢一	総括班	嶋田 洋子	岩佐 博紀・引地 さとみ
坂元公民館 ☎38-0301	館長 青田 敦子(兼)			坂元支所 総括班(兼)
防災拠点・山下地域交流センター (つばめの杜ひだまりホール) ☎37-5592	所長 浅川 光喜			森 浩昭
防災拠点・坂元地域交流センター (ふるさとおもだか館) ☎38-0301	所長 青田 敦子〔併任〕			坂元支所 総括班〔併任〕
●その他の部局				
議会事務局 ☎37-5114	事務局長 桔梗 俊幸	議事班	菊池 敦子	武田 佑介〔併任〕
監査委員事務局 ☎37-5114	書記長 桔梗 俊幸〔併任〕			菊池 敦子〔併任〕・武田 佑介
農業委員会事務局 ☎37-5117	事務局長 伊藤 常則	総務班	三品 正史	三澤 雄介
選挙管理委員会事務局 ☎37-1111	書記長 佐藤 兵吉〔併任〕			総務課〔併任〕
●外部組織への派遣				
宮城県市町村課	森 隼人			

☎ 総務課 人事班 ☎37-1111

令和4年度 当初予算

「キラリやまもと！みんなでつくる
笑顔あふれるまち」の具現化を目指して

一般会計予算

90億500万円

前年度比17.3%増 ※100万円未満四捨五入

歳入 歳入は、町税や使用料、寄付金などの自主財源と地方交付税や国・県支出金などの依存財源で構成されています。

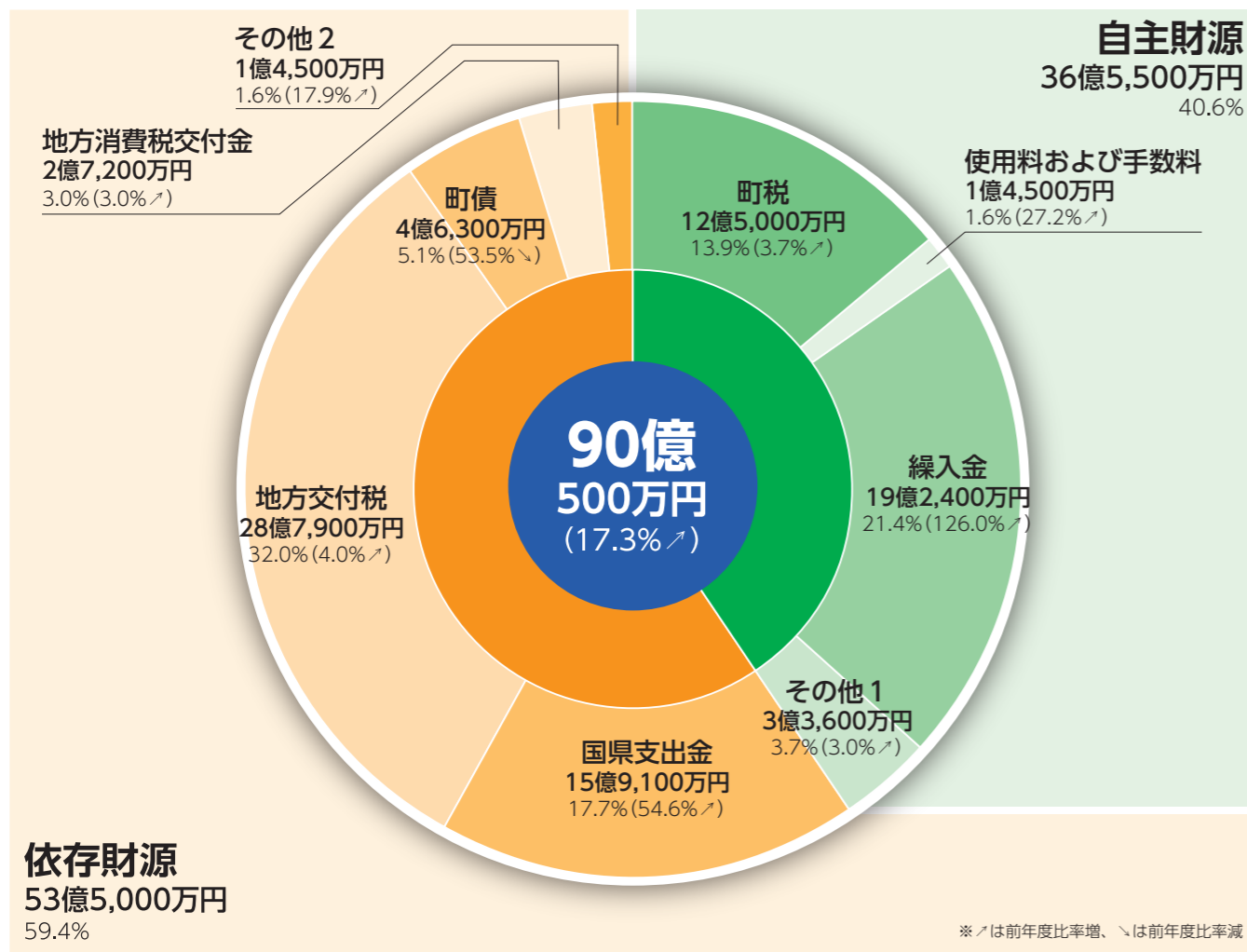

用語解説

自主財源

- 町税** 町民税や固定資産税など、町民の皆さまが町に納めるお金
- 使用料および手数料** 町営住宅の家賃や、住民票交付手数料など
- 繰入金** 主に基金などを取り崩して財源に充てるためのお金
- その他1** 保育料などの負担金や寄付金など

依存財源

- 国県支出金** 各種事業費用に充てるため、国と県から交付される補助金など
- 地方交付税** 全国どの市町村に住んでも一定水準の行政サービスを受けられるよう、所得税などの国税の一定割合を財源として国が交付するお金
- 町債** 道路や施設整備の財源に充てられる借入金
- 地方消費税交付金** 地方消費税の一部を財源として、県が人口などにより案分し、町に交付するお金
- その他2** 道路特定財源である自動車取得税交付金やゴルフ場利用税交付金など

令和4年度予算の概要

令和4年度各種会計予算が、第1回町議会定例会で可決、成立しました。
今年度の当初予算は、骨格予算として予算編成を行っており、人件費や管理経費などの義務的経費のほか、速やかな実施が不可欠な事業に関する経費を計上するなど、住民生活に支障がでないよう配慮した予算編成となっています。
一般会計当初予算は、公営住宅建設事業債の繰上償還や、山元東部地区非農用地整備事業などの増加により前年度当初比で、17.3%増(13億円増)の90億500万円となりました。
また、「第6次山元町総合計画」に掲げる将来像の具現化に向け、本紙12ページから13ページに示した「5つの基本方針」に基づく各事業を最優先事項に位置づけ、これらの取り組みを着実に推進していきます。

令和4年度当初予算 各種会計予算規模

会計名	予算額	増減率(%)
一般会計	90億500万円	17.3
国民健康保険事業特別会計	18億5,400万円	△0.2
後期高齢者医療特別会計	1億9,300万円	8.6
介護保険事業特別会計	15億6,800万円	5.7
巨理地域介護認定審査会特別会計	700万円	1.1
水道事業会計	5億8,000万円	△2.8
下水道事業会計	11億0万円	△1.1

歳出 歳出には、「目的別」と「性質別」という分類があり、「目的別経費」は、総務費(庁舎や財産の維持管理、税金の徴収などの経費)や土木費(道路や河川、公園などを整備するための経費)などの目的別に分類したものです。
「性質別経費」は、人件費(町議会議員や職員の給与など)や公債費(町が発行した借金の返済にあたる元金や利子に係る経費)など経費の性質に応じて分類したものです。

性質別

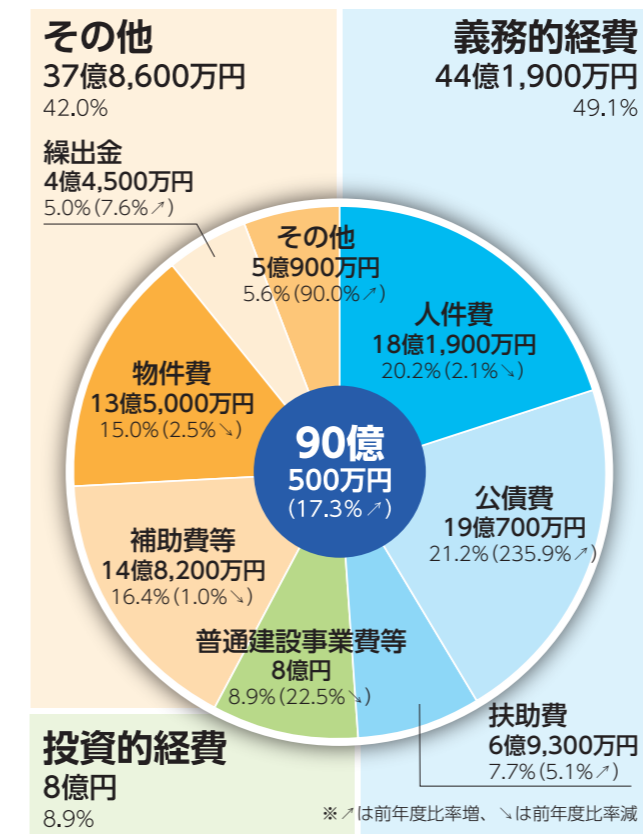

用語解説(性質別)

- 人件費** 町議会議員や職員などに対して支払われる給料や手当など
- 公債費** 町が発行した町債について毎年支払うことになる元金と利子
- 扶助費** 医療費助成や見舞金など、生活支援などの福祉にかかる経費
- 普通建設事業費等** 道路、橋りょう、河川などの新設、増設、改良事業に要する経費
- 補助費等** 巨理地区行政事務組合等への負担金や各種団体への補助金
- 物件費** 町が仕事を委託する場合の委託料や物品購入費など
- 繰入金** 一般会計から特別会計に支出されるお金
- その他** 維持補修費や、貸付金、積立金など

目的別

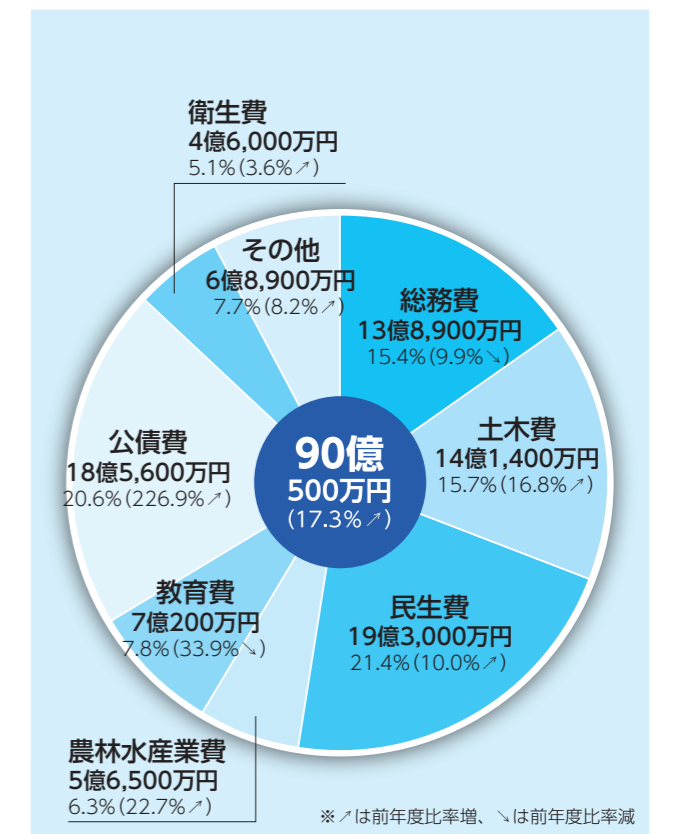

用語解説(目的別)

- 総務費** 庁舎や財産の維持管理、戸籍管理、税金の徴収などの経費
- 土木費** 道路や河川、公園などの社会資本整備のための経費
- 民生費** 子育て支援や障がい・高齢者に対する福祉などの経費
- 農林水産業費** 農林水産業の振興を図るための支援や、生産基盤整備などの経費
- 教育費** 学校教育・生涯学習の充実、文化・スポーツ振興などの経費
- 公債費** 町債の元金・利子や一時借入金の利子を支払うための経費
- 衛生費** 環境保全、疾病予防、健康増進などの経費
- その他** 議会費、労働費、商工費、消防費、災害復旧費など

令和4年度 主な事業

第6次総合計画関連事業

1 健やかな暮らしをともに支えるまちづくり

～子育て環境、保健・医療、障がい福祉、高齢者福祉～

保育所等不審者対策事業 229万円

昨年発生した県内の認定こども園での事件を受け、保育所などに非常通報ボタンの設置、防犯カメラの増設などを行い、不審者への対策を講じます。

そのほかの主要事業

A | 婚活支援事業 114万円

あるじ 一家の主健康プロジェクト事業 263万円

働き世代の男性の健康づくりに関する意識を高めるため、母子手帳を交付した妊婦の配偶者を対象に、体組成計などの配布および人間ドッグ受診費用の助成を行い、健康に関する意識の高揚を図り、将来の生活習慣病発症を予防します。

2 地域の資源を生かした産業の振興と活力あふれるまちづくり

～農林水産業、商工業、観光・交流、移住・定住～

未来のいちご生産者サポート事業 420万円

いちごの栽培に必要な知識・技能などの習得を目的とした研修を町内で受講し、その後、町内での就農を目指す者に対し、研修期間中の生活費用の一部を助成します。研修中の生活を下支えし、円滑な就農につなげることで、本町への移住・定住や新たな生産者の育成・確保を図ります。

そのほかの主要事業

振興作物産地化奨励事業 732万円

企業立地・雇用促進奨励金事業 3,711万円

花畑プロジェクト事業（ひまわり祭り） 120万円

山元東部地区に広がる広大な畑地を活用し、約200万本のヒマワリが咲き誇る「ひまわり祭り」を開催することにより、町内外の交流人口の増加を促進し、賑わいの創出を図ります。



3 のびのびと学び、夢と志を育むまちづくり

～学校教育、生涯学習、文化財、スポーツ・レクリエーション～

ICT支援員配置事業 2,891万円

令和2年度に整備した小・中学校のICT機器（タブレット、電子黒板など）の活用促進、有効活用を図るため、各学校にICT支援員を配置します。

そのほかの主要事業

学校教育充実事業（みのりプロジェクト） 54万円

コミュニティ・スクール設置運営事業 144万円

4

快適な生活を支える、コンパクトで安全・安心なまちづくり

～防災・減災、防犯、交通安全、都市整備、公共交通、上下水道～

防災重点農業用ため池緊急整備事業（渋沢溜池） 1,300万円

防災重点農業用ため池を対象とした詳細調査により基準不足などが確認されたことから、安全性を確保するための整備を行います。

そのほかの主要事業

LED防犯灯新設・更新事業 770万円

幹線道路等整備事業（避難路・主要町道整備） 3億8,650万円

河川維持管理事業（浚渫等） 725万円

排水機場施設機能保全計画作成事業 1,043万円

町内の農業用施設（排水機場施設）の長寿命化を図るため、ストックマネジメント計画および施設修繕計画を作成します。



5

質の高い持続可能なまちづくり

～環境保全、廃棄物・循環型社会、地域コミュニティ・協働、行財政運営～

行政手続のオンライン化事業 1,874万円

国と自治体が協力して進める自治体DX（デジタルトランスフォーメーション）に関連し、マイナンバーカードを用いたオンラインでの行政手続きが可能となるよう、ネットワークの整備および既存システムの改修などを行います。

そのほかの主要事業

共通納税システムの対象税目拡大に係るシステム改修事業 1,569万円



新型コロナウイルス感染症対応事業関連

新生児特別定額給付金事業 602万円

コロナ禍における子育て支援策として、国の特別定額給付金の基準日以降に出生した新生児の保護者を対象に給付金を支給します。

地域産業継続支援事業 3,005万円

新型コロナウイルス感染症の影響で減収した中小事業者などに対し、事業全般に広く充当可能な支援金を交付することにより、地域経済を支える中小事業者などの事業継続を支援し、地域経済の好循環を図ります。（詳細は15ページに掲載）

燃油価格・燃料高騰支援事業（農漁業者・運輸業者等） 3,851万円

燃油価格高騰の影響を受け、燃料経費が経営を圧迫している農漁業者や運輸業者などに対し、燃料代の一部を補助することにより、事業継続および経営の安定化を支援します。（詳細は15ページに掲載）

そのほかの主要事業

医療・児童施設自動水栓化支援事業 330万円

中央公民館等公共施設手洗い自動水栓化事業 1,617万円

持ち帰り学習等タブレット用品購入事業 635万円

**農漁業者および中小企業者などの皆さんへ
燃料価格高騰・新型コロナウイルス感染症関連経済対策**

燃料価格高騰および新型コロナウイルス感染症拡大により影響を受けている農漁業者や中小企業者などを支援するため、下記支援金を支給します。

詳しくは、町ホームページをご確認いただくか、担当課までお問い合わせください。**申請期限 6月30日(木)**

燃料価格高騰支援

農漁業者燃油価格高騰支援事業支援金

対象者

- ・令和4年3月31日以前から町内の園芸用施設において、いちごやトマトなどの施設園芸を営んでいる農業者(法人含む)
- ・宮城県漁業協同組合仙南支所(山元)の組合員で、令和4年3月31日以前から漁船を所有する漁業者

支援額

- ・令和3年10月から令和4年3月までの燃料使用数量(ℓ)に10円を乗じた額

※燃料は、施設園芸の生産に直接用いるA重油および灯油、漁船用の軽油が対象です。

☎ 農林水産課 政策推進班 ☎ 37-1119

運輸業等燃料高騰支援事業支援金

対象者

- ・令和4年3月31日以前から町内において、運輸業など(一般乗用旅客自動車運送業、一般貨物自動車運送業、特定貨物自動車運送業、貨物軽自動車運送業および自動車運転代行業)を営んでいる事業者
- ・上記の事業を営むに当たり、必要な許可などの取得または届出をしていること。

支援額

- ・令和3年10月から令和4年3月までの燃料使用数量(ℓ)に10円を乗じた額(上限10万円)

・運行車両を複数台所有する場合は、車両1台当たりの支援額の合計額を交付します。

※運送に直接用いない車両などは対象外です。

☎ 商工観光交流課 商工振興班 ☎ 36-9837

新型コロナウイルス感染症支援 ※農林漁業者の方は対象外です。

地域産業継続支援事業支援金

対象者

- ・次の2つの要件を満たす方
- ・令和2年以前から町内において、事業を営んでいる中小企業または個人事業者
- ・新型コロナウイルス感染症の影響により、令和3年の事業収入が、令和2年の事業収入と比較し20%以上減少していること。

※持続化給付金および山元町地域産業持続化支援金を受給している場合は、事業収入から当該受給額を控除した額を事業収入とします。

支援額

- ・令和2年の事業収入から令和3年の事業収入を差し引いた額(上限20万円)

☎ 商工観光交流課 商工振興班

☎ 36-9837

**震災で結ばれた絆に感謝
福島県沖を震源とする地震の支援として全国各地の自治体から応援職員**

本町と「災害時相互応援協定」を締結している自治体をはじめ、県内の各自治体から応援職員の派遣を受け、応急給水活動や被災家屋調査などを担っていただきました。

応急給水活動の支援

仙台市、亶理町、大河原町、柴田町

被災家屋調査の支援

埼玉県松伏町、千葉県大網白里市、愛知県岡崎市、愛知県半田市、兵庫県朝来市

※兵庫県朝来市は、5月下旬まで継続



▲罹災証明書発行の業務に当たる松伏町職員(右)と大網白里市職員(左) ▲被災家屋の調査を行う朝来市からの応援職員

☎ 総務課 人事班 ☎ 37-1111

令和4年3月16日発生 of 福島県沖を震源とする地震に関する支援情報

令和4年3月の地震に関する各種支援制度についてお知らせします。詳しくは、町ホームページをご確認いただくか、担当課までお問い合わせください。

被災者生活再建支援金および損害見舞金

被災者生活再建支援法の適用に基づき、地震により住宅が全壊するなど、生活基盤に著しい被害を受けた世帯に被災者生活再建支援金を支給します。

また、町独自の支援として、損害見舞金および被災者生活再建支援金「基礎支援金」(中規模半壊以下分)を支給します。

支給額

※太枠内が町独自支援分

被害の程度	全 壊		大規模半壊		中規模半壊		半壊	準半壊
損害見舞金	7万円		5万円		5万円		5万円	3万円
被災者生活再建支援金	基礎支援金		50万円		25万円		15万円	7万円
	加算支援金	建設・購入	200万円	建設・購入	200万円	建設・購入	100万円	
		補修	100万円	補修	100万円	補修	50万円	
	賃借	50万円	賃借	50万円	賃借	25万円		

※半壊以上の被害や、敷地被害でやむを得ず住宅を解体した場合は全壊扱いとなります。

申請手続き

随時、該当する世帯に申請書などを郵送しますので、返信用封筒に必要書類を入れて返信してください。

なお、「加算支援金」は「基礎支援金」申請後、住宅の再建方法が決まり次第申請してください。

申請期限

損害見舞金 令和5年3月31日(金)

被災者生活再建支援金【基礎支援金】

令和5年4月15日(土)

被災者生活再建支援金【加算支援金】

令和7年4月15日(火)

☎ 保健福祉課 福祉班 ☎ 37-1113

被災住宅の応急修理制度

地震で被害を受けた住宅の日常生活に最低限必要な範囲の応急修理を行うことができます。(4月14日から申し込みを受け付けています)

補助対象

- ・罹災証明書による住宅の被害の程度が準半壊以上であることなど。

※工事業者などへの修繕費を支払い済みの場合は、対象外となりますのでご注意ください。

支給限度額

全壊、大規模半壊、中規模半壊、半壊の場合
⇒ 1世帯当たり595,000円以内

準半壊の場合

⇒ 1世帯当たり300,000円以内

※限度額を超える費用、対象外の工事は自己負担となります。

☎ 建設課 都市計画・住宅班

☎ 29-8005

被災した瓦屋根の改修補助

地震で被害を受けた一部損壊を含む住宅の所有者(または管理者)が行う瓦屋根改修に要する費用の一部を補助します。

補助対象

- ・地震で被災し、屋根が現行の基準に適合していない住宅であること。
- ・瓦屋根を所要の耐震・耐風基準に適合した屋根にふき替えることなど。

補助金額 上限552,000円

ただし、次のうちいずれか少ない額となります。

- ・補助対象工事費の23%
- ・改修屋根面積(平方メートル)×24,000円の23%

※令和3年度に改修した箇所は対象外となり、支給限度額は令和3年度分と今回の合算となります。

※応急修理制度との適用箇所の重複はできません。

※罹災証明書による被害の程度が準半壊以上の場合、応急修理制度を利用の方が有利になる場合がありますのでご相談ください。

受付開始 5月上旬

☎ 建設課 都市計画・住宅班 ☎ 29-8005

農業委員会からのお知らせ

令和4年度 農作業標準賃金額

農業委員会では農業関係機関と協議し、次のとおり本年度の農作業標準賃金額を設定しましたので、農作業を受託される際の参考としてご利用ください。

作業名	条件	単位	標準額
一般作業	一般農作業	8時間労働	1日 7,800円

作業名	条件	単位	標準額(税込み)
機械作業	耕起	水田・畑	10㍍ 7,500円
	畦畔打ち		1㍍ 44円
	代かき		10㍍ 7,500円
	育苗	中苗(種もみ含む)	1箱 800円
	機械植え	苗・角植え別	10㍍ 7,800円
	// (側条施肥)	苗・角植え・肥料代別	10㍍ 9,000円
	コンバイン一貫作業	刈取り・運搬・乾燥・もみ摺り	10㍍ 35,000円
	乾燥・もみ摺り		60* 1,700円
	色彩選別機(持込み)		30* 330円 (一貫作業の場合220)
	畦畔草刈		1時間 1,500円

- ※ 耕起、田植え、コンバイン一貫作業は、未整理地10㍍につき標準賃金額に1,000円加算。
- ※ この標準賃金額は、区画整理地を標準とし、現在の燃料費相場や、経費単価などを参考としています。あくまで目安ですので、ほ場条件や作業条件、現在の燃料費相場などと著しく違う場合は、双方で協議を行ったうえで、金額を決定してください。
- ※ 一般作業の賃金額には消費税はかかりません。
- ※ 交通費は別となります。

山元町農地賃貸借情報

令和3年1月から12月までに締結(公告)された賃貸借の賃借料水準(10㍍当たり)は、次のとおりです。農地を賃借する際の参考としてご利用ください。

区分	平均額	最高額	最低額	データ数	
田(水稻)の部	基盤整備地域	9,900円	20,000円	4,750円	365
	未整備地域	8,900円	10,000円	4,750円	49
	(参考)山元町平均	9,800円	—	—	414
畑(普通畑)の部	山元町全域	7,100円	20,000円	6,000円	1,260

- *1 この金額はあくまでも目安ですので、作業条件などを考慮し、双方で協議を行ったうえで、金額を決定してください。
- *2 データ数は、集計に用いた筆数です。
- *3 賃借料を物納支給(水稻)としている場合は、60*あたり9,500円に換算しています。
- *4 金額は、算出結果を四捨五入し、100円単位としています。
- *5 「(参考)山元町平均」の平均額は、各区分の集計値から算出した値です。

問 農業委員会事務局 ☎ 37-5117

森林の土地を取得したときや伐採するときは届出書の提出が必要です

森林の土地を取得したときは、取得面積に関わらず、所有者となった日から90日以内に、また、森林を伐採するときは伐採する30日前から90日前までに農林水産課へ届出書を提出してください。

各届出書は農林水産課に備え付けてあります。なお、所有者となった場合の届出書には、次の書類全ての添付をお願いします。

- ・森林の土地の位置を示す図面(任意の図面に大まかな位置をご記入ください)
- ・森林の土地の登記事項証明書(写しでも可)、または土地売買契約書、相続分割の目録、土地の権利者の写しなど権利を取得したことが分かる書類

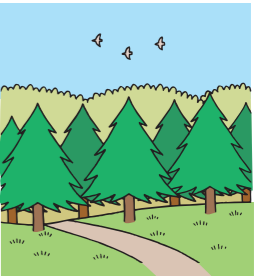

問 農林水産課 政策推進班 ☎ 37-1119

狩猟免許(銃・罟など)の取得を支援します

農作物に被害を与えるイノシシなどの有害鳥獣対策をさらに推進するため、銃や罟などの狩猟免許を取得する方を支援します。

補助対象者要件(下記の要件を全て満たす方)

- ・町内に住所を有する方
- ・新たに狩猟免許の取得などをする方
- ・町税などの滞納がない方
- ・暴力団員などでない方
- ・町の鳥獣被害対策実施隊事業への参加

補助対象経費および補助率

種別	補助対象経費	補助金額
狩猟免許取得(第一種猟銃免許)(わな猟免許)	講習会受講料	全額
	試験手数料	
猟銃等所持許可(散弾銃)	猟銃取扱講習会受講料	
	教習資格認定手数料	
	火薬譲受申請手数料	
	所持許可手数料	

※補助金申請の手続きは、狩猟免許を取得した後になります。詳しくは、下記までご連絡ください。

問 農林水産課 政策推進班 ☎ 37-1119

有害鳥獣による農作物被害でお困りの皆さまへ

有害鳥獣による農作物被害を防止するため、農家の方々が設置する電気柵や金網などの自己防衛対策費用を補助します。

電気柵や金網などは、広範囲に設置することで防衛効果が高まるため、周囲の農家の方と協力し、広い範囲での取り組みをお願いします。

なお、自己防衛が困難な場合は、山元町鳥獣被害対策実施隊が罟による捕獲活動を実施しますので、下記までお問い合わせください。

補助対象者要件(下記の要件を全て満たす方)

- ・町内に住所を有し、町内で農業を営む方
- ・町税などの滞納がない方
- ・暴力団員などでない方

補助対象経費および補助率

防護柵種類	補助率	交付限度額
電気柵、金網など	1 / 2以内	15万円

※設置場所は農地で、対象経費が3万円以上の場合に限ります。
※1世帯1回に限り補助金を交付しますが、異なる農地に設置する場合は、複数回にわたって補助金を交付します。(補助金上限額15万円)



問 農林水産課 政策推進班 ☎ 37-1119

「絵本の読み聞かせ講座」受講者募集

絵本の読み聞かせは、子どもの豊かな感性を育むほか、親子のコミュニケーションが取れるなど、子育てに役立ちます。この講座では、読み聞かせの基本から、子どもとの関わり方などを幅広く学ぶことができます。皆さんの受講をお待ちしています。

日程 【全5回】①6月9日(木)、②16日(木)、③23日(木)、④28日(火)、⑤30日(木)

時間 10:00～11:30

会場 つばめの杜ひだまりホール

内容 読み聞かせの基本的なテクニックや選書、手遊びなどを学びます。

講師

- ①② 読み語り塾「やまがっこう」 鶏飼信好さん
- ③④ 子ども読書コミュニティプロジェクトみやぎ 高梨富佐さん
- ⑤ 宮城県図書館 今野陽子さん

対象者 町内にお住いの子育て世代の皆さん、読み聞かせに興味のある方

定員 15人(先着順)

持ち物 筆記用具

受講料 無料

申込期限 5月25日(水) 17時まで

申し込み方法 電話または中央公民館窓口

☎ 中央公民館 ☎ 37-5116

ホッキーくん LINE スタンプ第2弾 好評販売中

山元町 PR 担当係長ホッキーくんの LINE スタンプ第2弾が完成し、好評販売中です。

今回は、日常のさまざまなシーンで使用できる24種類のスタンプとなっています。

ぜひ、新しいホッキーくん LINE スタンプをご活用ください。

LINE スタンプの売上金は、町の魅力を発信する事業に活用します。



販売価格
120円
(50LINE コイン)

販売内容
1セット 24種類



▲購入用 QR コード

☎ 商工観光交流課 観光交流推進班 ☎ 36-9837

令和4年度 会計年度任用職員 採用希望登録者募集

職種	職務内容	募集人数	任用期間	必要資格など	主な勤務場所	給料(報酬)額	勤務時間など	問い合わせ課
保育士	保育業務	3人	R4.7.1～R5.3.31	保育士、幼稚園教諭、小学校教諭、養護教諭、看護師、准看護師のいずれかの資格を有する方	つばめの杜保育所	月額 146,100円～185,500円	月～土(うち週5日) 7:15～19:15(うち7時間45分)	子育て定住推進課 ☎ 36-9835
栄養士	学校給食における栄養管理業務など	1人	R4.6.1～R5.3.31	栄養士の資格を有する方	山元中学校	月額 146,100円～185,500円	月～金(週5日) 8:15～16:45(うち7時間45分)	教育総務課 ☎ 37-5115

1 勤務条件など

(1) **各種保険** 勤務条件などにより、地方公務員共済、社会保険(協会けんぽ)、雇用保険、労災保険、非常勤職員公務災害補償などに加入となります。

(2) **その他** 条件により、期末手当(6月・12月)、通勤手当を支給します。

2 登録・選考方法(随時登録可・郵送可)

(1) **登録方法** 町ホームページから指定の申込用紙を取得し、必要事項を記入の上、問い合わせ課に提出してください。
【郵送先】〒989-2292 山元町浅生原字作田山32 山元町役場「問い合わせ課」宛

(2) **選考方法** 書類審査および面接により選考します。(詳細は申し込み時に説明します)
※希望する方は登録手続きをお願いします。なお、登録しても必ず採用されるとは限りません。
※必要資格などの条件が合致する場合は、複数の職種に登録することができます。

寄付・寄贈いただきました ～温かいご支援に感謝します～

☎ 子育て定住推進課 子育て支援班 36-9835



▲早速、すべり台で遊ぶ子どもたち



▲菊地代表取締役から目録が手渡されました

フレスコ(株)から 屋内遊具の寄贈

フレスコ(株)からこどもセンターに、すべり台などの屋内遊具と乳幼児身長体重計を寄贈いただき、3月25日、菊地盛夫代表取締役が出席して贈呈式が行われました。
同社からは、これまでも地域の子どもの健全育成のためとして、遊具や英語用黒板などを寄贈いただいています。

3月16日に発生した福島県沖を震源とする地震の災害復旧に対する寄付

寄付者 仙台ハイテック(株)
寄付金額 100万円

寄付者 RKH(旧リメンバー神戸 & 東日本) 堂園涼子さん
寄付金額 20万円

寄付者 RKH(旧リメンバー神戸 & 東日本) 山口積恵さん
寄付金額 100万円

☎ 企画財政課 財政班 ☎ 37-1118

☎ 教育総務課 総務班 37-5115



▲安田代表取締役から野球ボールとサッカーボールを受け取る菊池教育長

(有)安田工務店から 運動用品の寄贈

先月7日、(有)安田工務店の安田健代表取締役が来庁し、町内小・中学校に対し、野球ボール5ダース、サッカーボール32個を寄贈いただきました。
寄贈品は、学校の体育の授業や中学校の部活動などで活用し、児童・生徒の体力・運動能力の向上に取り組みます。

☎ 商工観光交流課 観光交流推進班 36-9837



▲寄贈された記念グッズ

東京2020オリンピック 記念グッズの寄贈

野村ホールディングス(株)(東京都中央区)から町内の保育所、小・中学校の児童・生徒に「東京2020オリンピック・パラリンピック競技大会」記念グッズを寄贈いただきました。
同社からは、東日本大震災復興支援の一環として、平成24年度以降、戸花山での桜の植樹活動などにもご協力いただいています。

小学校入学祝金 支給事業のお知らせ

今春、小学校に入学した第3子以降の児童の保護者に、小学校入学祝金を支給します。

支給要件

次の要件を全て満たすこと。

① 5月1日時点で、第3子以降の児童と保護者(または養育者)が町内に住所を有していること。

② 今春、小学校に入学した第3子以降の児童がいる保護者(または養育者)であること。

支給額

対象児童1人につき3万円

申請方法

対象者に申請書を郵送します。で、必要事項を記入の上、子育て定住推進課または坂元支所で手続きをしてください。

また、申請時には、申請者(保護者)名義の金融機関の口座番号がわかるものをご持参ください。なお、支給対象児童に該当すると思われる方で、申請書が届かない場合は、左記までお問い合わせください。

申請期限

5月31日(火)

☎ 子育て定住推進課 子育て支援班 36-9835



山元町ファミリー・サポート・センターをご利用ください

ファミリー・サポート・センターは、子育てをお願いしたい方と、子育てを手伝いたい方をつなぎ、地域で助け合いながら子育てをするための組織です。

子育てをお願いしたい方は「おねがい会員」(依頼会員)として、子育てを手伝いたい方は「まかせて会員」(提供会員)として登録し、会員同士で子育てを援助します。

《会員》

おねがい会員…町内にお住まいで、生後6カ月から小学校6年生までのお子さんの保護者

まかせて会員…町内にお住まいで、まかせて会員講習を修了した20歳以上の方

どっちも会員…「おねがい会員」と「まかせて会員」の両方に登録した方

《利用時間》

7:00～19:00

《利用時間》

月～金(平日のみ) 7:00～19:00 1時間700円

土・日・祝日および平日の上記時間外 1時間800円

※送迎を行う場合は、1回につき200円が上乗せになります。

※兄弟姉妹の複数のお子さんを預ける場合は、2人目から半額になります。

《利用の流れ》

- (1) 会員登録
- (2) 利用の相談・申し込み(利用したい日の1週間前までには申し込みください)
- (3) 事前打ち合わせ
 - ・おねがい会員(お子さんも)とまかせて会員の顔合わせ、活動内容の確認
- (4) 活動実施(活動報酬の支払い)

詳細は、お気軽に下記まで問い合わせください。



どんな時に利用できるの？

- ・保育所、幼稚園、学校の休業日などの預かり
- ・美容院や買い物など保護者の方のリフレッシュ時の預かり
- ・保育施設や習い事などへのお子さんの送迎など

「令和4年度 山元町・亘理町合同ファミリー・サポート・センター まかせて会員講習会」受講者募集

「子どもの世話・遊び」「身体の発育と病気」「子どもの栄養と食生活」など、まかせて会員として子育て支援活動を行うために必要な知識の習得・技能などを学ぶことができます。

全ての講習を受講後、まかせて会員に登録して活動できます。

期間 6月1日(水)～7月11日(月)の期間内で10回

1回目	6月1日(水) 9:30～12:30	事業を円滑に進めるために(開校式)	山元町こどもセンター 集会室
2回目	6月9日(木) 9:00～12:00	心の発達とその問題	亘理町保健福祉センター いきいきホール

※3回目以降は調整中です(広報やまもと6月号に掲載)

場所 山元町こどもセンター・亘理町保健福祉センターほか

対象者 町内在住の20歳以上の方

定員 各回10人(先着順)※託児有り

参加費 無料

申し込み 各回前日までに山元町ファミリー・サポート・センター事務局までお申し込みください。
※過去に講習会を受講した方は、未受講の講習のみ受講してください。

一緒に活動しませんか。



▲山元町ファミリー・サポート・センター事務局スタッフ

☎ 山元町ファミリー・サポート・センター事務局 ☎ 36-9877

子ども・子育てイベント情報!!

☎ こどもセンター ☎ 36-7251

産後ヨガ

産後のママの体は悩みが多いもの。体の戻りを早めるヨガを体験してみませんか？

時 5/17(火) 10:00～11:30

場 こどもセンター

講 ヨガインストラクター 大坪 恵さん

対 町内在住の産後3カ月～2年の方

定 親子8組(先着順・託児有り)

持 飲み物、動きやすい服装

申 5/13(金)まで



▲産後の体を整えましょう

親子であそぼう!!～ボール遊び～

ボールプールや手づくりボール転がしなど、いろいろなボール遊びを楽しみましょう。

時 5/20(金)

10:00～11:30

場 こどもセンター

対 町内未就園児



▲人気のボールプール

作って遊ぼう～飛び出すロケット～

新聞紙とトイレットペーパーの芯を使ってロケットを作ります。

時 5/28(土)

①15:00～15:30

②15:45～16:15

場 こどもセンター

対 町内小学生

定 各回10人

申 各小学校で配布される申込書に記入の上、5/26(木)までにこどもセンターに提出



▲どのくらい飛ぶかな？

父の日カード製作

車にお絵描きをして、お父さんにプレゼントしましょう。

時 6/13(月)～6/17(金)

10:00～11:30

場 こどもセンター

対 町内未就園児



▲どんな車ができるかな？

こどもセンターで待ってるよ!



こどもセンターキャラクター「いちもん」

NPO法人子育てひろば夢ふうせんイベント

☎ 080-2813-3695

5月のお誕生会

参加したみなさんで5月生まれのお子さんをお祝いします。誕生月のお子さんには記念に手形と写真を撮影しプレゼントします。

時 5/24(火) 10:00～11:00

場 こどもセンター

対 町内未就園児

リフレッシュヨガ

ヨガでリフレッシュしませんか。お子さん連れて参加できます。

時 6/10(金) 10:00～11:00

場 こどもセンター

講 NPO法人子育てひろば夢ふうせん 菅野 葉子さん

対 町内未就園児(見守り託児有り)

申 6/9(木)まで

親子わくわくタイム

手遊び、わらべ歌、絵本の読み聞かせ、簡単な工作など、なにをするかはお楽しみに!

夢ふうせんスタッフと一緒に楽しく遊びましょう。

時 6/8(水) 10:00～11:00

場 ふるさとおもだか館

対 町内未就園児



▲5月の親子わくわくタイム。親子で楽しく過ごしました

【掲載情報の見方】 時日時 場場所 講講師 対対象 定定員 持持ち物 料料金 申申し込み 問問い合わせ

新型コロナウイルス感染症の影響により、掲載内容が変更となる場合があります。

くらしの情報

マイナンバーカードに関する延長窓口を開設

日時 6月2日(木)
17時15分～19時

場所 山下地区：町民生活課
坂元地区：坂元支所

内容

- ①マイナンバーカードの交付申請をし、交付通知書が届いた方へカードの交付
- ②マイナンバーカード交付申請書の再発行
- ③電子証明書の有効期限の更新手続き

既に交付通知書が届いた方、カードを受け取っていない方は、期限までにお受け取りください。

問 町民生活課 窓口班
坂元支所
☎37-11112
☎38-0301

くらしの情報

町からの情報は5～19ページにも記載していますので、併せてご覧ください。

「よりどころサロン」認知症予防カフェ

「よりどころサロン」認知症予防カフェは、地域の方が気軽に集い、人と人の和を築き交流できる場所です。創作活動なども企画しています。両会場とも同じ内容で開催します。ぜひお越しください。

日時 5月16日(月)
10時～12時

場所 ふるさとおもだか館 会議室1

日時 5月23日(月)
10時～12時

場所 つばめの杜ひだまり ホール 3階 会議室5

内容 認知症ミニ講話、ミニ体操、脳トレ(工作など)、歌など

※参加費無料、申し込み不要
※地域包括支援センター
☎37-11171

「よりどころサロン」認知症予防カフェ

予定しています。説明会に参加できない方は、ご希望に応じて入会説明を行いますので、お気軽にご連絡ください。

入会条件

- ・本町に居住する原則60歳以上の健康で働く意欲がある方
- ・シルバー人材センターの趣旨を理解し賛同する方

主な就業内容

- ・屋内清掃、屋外清掃、植木剪定、手取り除草、草刈り、農作業補助など

入会条件

- ・本町に居住する原則60歳以上の健康で働く意欲がある方

訓練実施日時

- ①5月18日(木)
- ②8月10日(木)
- ③11月16日(木)
- ④令和5年2月15日(木)

※時間はいずれも11時

問 総務課 危機管理班
☎37-11111

新しい働き方・休み方が始まっています

現在、新型コロナウイルス感染症対策として実践している、新しい働き方・休み方をこれからも続けていくためには、計画的な業務運営や休暇の分散化にも資する年次有給休暇の計画的付与制度や、労働者のさまざまな実情に応じた柔軟な働き方・休み方に資する時間単位の年次有給休暇制度の導入が効果的です。

詳しくは、左記にお問い合わせください。

問 宮城労働局雇用環境・均等室
☎0227-2991884

住宅用火災警報器の調査お願い

全ての住宅に設置が義務付けられている住宅用火災警報器の設置状況を把握するため、5月1日から対象世帯の調査を行います。

調査は、新型コロナウイルス感染症の感染拡大防止のため、電話や消防職員が訪問してインターホンやドア越しの無記名の聞き取りになります。ご理解とご協力をお願いします。

調査世帯

町内20件世帯(町内の世帯を無作為抽出)

住宅用火災警報器の設置場所

台所、寝室、階段(2階以上に寝室がある場合)

※電池や部品の寿命などで、10年を目安に交換をお勧めしています。

問 あぶくま消防本部予防課
☎22-5191

3歳児健診でむし歯のないお子さん

山元町共同募金委員会からメダルを贈呈しました(3月2日実施分)



小平 嘉一 ちゃん
もり かいち けんいち ちゃん



山寺 莉央 ちゃん
わたなべ りお ちゃん



高瀬 小春 ちゃん
たかはし こはる ちゃん



下郷 風李 ちゃん
ふくち ふうり ちゃん



町 詩 ちゃん
さいとう うた ちゃん



牛橋 莉緒奈 ちゃん
えんどう りおな ちゃん

「すくすく発達相談」のご案内

未就学児を対象に、臨床心理士による「すくすく発達相談」を開催します。お子さんの発達が心配な方は、ご相談ください。

期日 6月6日(月)・8月1日(月)・11月7日(月)・2月6日(月)

時間 10:00～11:30

場所 こどもセンター

※要予約
(保健福祉課健康推進班までご連絡ください)



新生児聴覚検査の費用を助成します

出産後に医療機関などで実施する新生児聴覚検査の費用を助成します。

新生児聴覚検査とは、生まれて間もない赤ちゃんを対象とした「耳の聞こえ」の検査です。赤ちゃんが眠っている間に、小さな音を聞かせて反応を検査機器で確かめる検査で、痛みや体への影響もなく、数分で終わります。

生まれてくる赤ちゃんの1,000人に1～2人は、生まれつき難聴を持つといわれています。早いうちに異常を発見して支援や治療を行うことが、赤ちゃんのコミュニケーションやことばの発達にとっても大切です。赤ちゃんの健やかな成長のために、検査を受診しましょう。

対象者

令和4年4月1日以降に生まれ、山元町に住所を有する新生児助成額

初回検査 5,000円

※上記金額を超える分は自己負担となります。

助成方法

妊婦訪問時にお渡しする「新生児聴覚検査費用補助券」を医療機関に提出してください。

※県外の医療機関で出産予定の方は保健福祉課健康推進班までご相談ください。

問 保健福祉課 健康推進班 ☎37-1113

介護支援専門員実務研修受講試験

介護支援専門員実務研修受講試験が左記のとおり実施されます。

試験日 10月9日(日)
試験会場 仙台市内(予定)
申込受付期間・試験案内配布期間 6月1日(水)～6月27日(月)
試験案内入手方法
郵送による取り寄せ、または県庁1階総合案内で配布
宮城県社会福祉協議会研修課
022-221-6153 82
022-212-1125 52

法務局での各手続案内は予約制です

仙台法務局では、現在、相続登記などの手続のご案内を、原則として電話で行っています。

電話でご予約いただき、予約日時にご来局いただき電話で手続きをご案内します。詳しくは仙台法務局のホームページをご覧ください。
022-2138213694

相談

「人権擁護委員の日」特設相談を行います

昭和24年6月1日に人権擁護委員法が施行されたことを記念し、毎年6月1日を「人権擁護委員の日」として、人権問題に関する啓発活動を行っています。本町でも「人権擁護委員の日」に併せて、特設人権相談を行います。相談は無料で秘密は固く守られますので、お気軽にご相談ください。

日時 6月1日(水) 10時～15時
場所 つばめの杜ひだまりホール 2階 会議室4

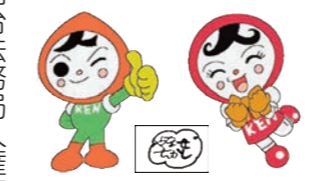

人権イメージキャラクター「人KENまもる君」「人KENあゆみちゃん」

仙台法務局人権擁護部
022-222515739
町民生活課 生活班
37-1112

募集

町営住宅入居者募集

町営住宅への入居者を次のとおり募集します。

- 募集戸数
① つばめの杜住宅 7戸
② 桜塚住宅 2戸
③ 町東住宅 1戸
受付期間・資料配布期間 6月1日(水)～10日(金)

※町税および各種公共料金などに未納がないことなど、入居資格があります。
※家賃は、入居者の所得金額に応じて変わります。詳細は、左記までお問い合わせください。

※申し込み多数の場合は、抽選で入居者を決定します。
宮城県住宅供給公社 入居管理課
022-2224-0014

イベント

野鳥の森ハイキング

日時 5月15日(日)、22日(日) 10時～12時
募集人員 15人程度
参加料 200円(予約不要)

野鳥の森ハイキング
昨年11月に設置した巣箱の使用状況を確認します。(弁当持参)

日時 5月27日(金) 9時30分～11時30分
場所 ふるさとおもだか館 会議室1
講話 奥羽越列藩同盟と輪王寺宮の生涯

山元町ふるさと歴史学習会(歴史会)主催講話
日時 5月27日(金) 9時30分～11時30分
場所 ふるさとおもだか館 会議室1
講話 奥羽越列藩同盟と輪王寺宮の生涯

やま 2ち山



「ながら見守り活動」にご協力ください
ながら見守り活動とは、子どもたちの登下校時間帯に合わせて、外に出て花の水やりをする、家の前で掃き掃除をする、通勤時間をずらす、犬の散歩をするなど、時間と場所を工夫して、何かをしながら登下校中の子どもたちを見守る活動です。

一人一人が無理なく、できる範囲で取り組み、子どもを犯罪被害から守りましょう。

町民の皆さん よろしくお願ひします。
4月1日付けで着任しました。

山下駅前駐在所 佐々木 英昭
山下駐在所 37-0024
山下駅前駐在所 37-2552
坂元駐在所 38-0329

年金情報

高齢基礎年金の額を増やしたい方には「付加年金」という制度があります

農業、自営業者などの国民年金の第1号被保険者の方は、定額保険料(令和4年度 月額16,590円)に付加保険料を上乗せして納めることで、65歳から受給する高齢基礎年金の額を増やすことができます。

- (1) 付加年金を納めることができる方
国民年金第1号被保険者
任意加入被保険者(65歳以上の方を除く)
(2) 付加保険料の月額 400円

【ご注意ください】
・付加保険料は申し込みをした月からの加入となります。遡って加入することはできません。
・付加保険料の納期限は、翌月末日です。
・国民年金基金に加入している方は、付加保険料を納めることができません。
詳しくは、下記にお問い合わせいただくか、日本年金機構ホームページをご覧ください。

仙台南年金事務所 022-246-5111
町民生活課 37-1112 / 坂元支所 38-0301

消費生活情報

意図しないリボ払いにご注意ください

リボルビング払い(リボ払い)とは、クレジットカードや消費者金融の利用代金を支払う方法で、毎月の利用金額や利用件数にかかわらず、設定した一定金額を手数料とともに完済するまで毎月支払い続ける方法です。

毎月の支払額を一定にできるので計画的な利用が可能となるサービスですが、他方で、「新たな利用が重なると支払残高がわかりにくい」「毎月高い手数料がかかる」「支払いが長期化する」などの注意も必要です。

クレジットカードの中には、自分では設定したつもりはないけれど、自動的にリボ払い設定になっていたという事例があります。カードが「リボ払い専用カード」である場合や「初期設定で支払い方法がリボ払いになっている」場合もあるのでよく確認してください。

利用明細を定期的に確認し、心当たりのない手数料が請求されているなど、不明な点があるときは、すぐにカード会社に問い合わせることも大切です。困ったときは、下記にご相談ください。

消費生活相談窓口(町民生活課 生活班内) 37-1112

税金情報

納期限のお知らせ

固定資産税(第1期)と軽自動車税種別割(全期)の納期限は5月31日(火)です。納期限までに忘れずに納付しましょう。

軽自動車税種別割を口座振替している方には、6月上旬に車検用の納税証明書をはがきで送付します。納期限から当該証明書が届くまでに証明書が必要な場合は、振り替え済みの通帳、免許証、車検証を税務課窓口を持参してください。

また、スマートフォンアプリで軽自動車税種別割を納付し、車検用の納税証明書が必要な場合は、利用したスマートフォンと免許証、車検証を税務課窓口を持参してください。お急ぎの方は金融機関などの窓口で納付してください。

税務課 納税班 37-1114

税金情報

自動車税種別割の納付をお忘れなく

自動車税種別割の納期限は5月31日(火)です。納税通知書は5月11日(水)に郵送しますので、納期限までに忘れず納付してください。また、口座振替の手続きがお済みの方は、納期限の前日までに口座残高の確認をお願いします。

【納付方法】

- ①金融機関窓口、県税事務所窓口、コンビニエンスストアでの納付
② Pay-easy (ペイジー)による納付
③納付ウェブサイトを利用したクレジットカード納付(決済手数料あり)
④スマートフォン決済アプリによる納付(決済手数料なし)

※②③④による納付の場合、領収証書や車検用納税証明書は発行されません。車検用納税証明書が必要な場合は、県税事務所窓口で申請してください。

宮城県仙台南県税事務所
課税第一班 022-248-2961
納付方法や納税通知書に関すること
納税第二班 022-248-2986
納税相談に関すること
納税第一班 022-248-2963

休日急患当番医

診療時間 9:00～17:00
(歯科医院 9:00～16:00)

※休日における当番医は、急患者の医療業務のみを目的として実施していますのでご協力をお願いします。なお、休日当番医は変更になることもありますので、新聞などで確認の上、受診してください。

5/8 (日)
◆みやぎ南部整形外科クリニック
☎36-7577 (亶理町)
◆なとり駅前歯科クリニック
☎022-382-3343 (名取市)
◆いわぬま駅前歯科医院
☎36-8020 (岩沼市)

5/15 (日)
◆やべ内科クリニック
☎34-3003 (亶理町)
◆山田歯科医院
☎22-3229 (岩沼市)

5/22 (日)
◆山形外科医院
☎34-3171 (亶理町)
◆いけだ歯科クリニック
☎022-383-6480 (名取市)
◆大手町歯科クリニック
☎23-4618 (岩沼市)

5/29 (日)
◆やまだクリニック
☎23-1107 (亶理町)
◆鳥羽歯科医院
☎23-5005 (岩沼市)

6/5 (日)
◆亶理整形外科
☎34-5303 (亶理町)
◆ライフタウン歯科クリニック
☎022-386-1825 (名取市)
◆紺野歯科クリニック
☎32-0677 (亶理町)

6/12 (日)
◆浅生原クリニック
☎23-0345 (山元町)
◆歯科クリニック守
☎022-382-8677 (名取市)

注) 疾患や年齢などによっては対応できない場合もありますのでご了承ください。

母子保健事業

☎保健福祉課 健康推進班 ☎37-1113

場所 子育て世代包括支援センター (保健センター)

事業名	月日	対象者	受付時間
母子手帳交付	随時交付	本町に住所がある妊婦	9:00～17:00
3歳6～7カ月児健診	5月11日(水)	平成30年9月～10月生まれ	個別に通知します
1歳1～2カ月児健診	5月18日(水)	令和3年3月～4月生まれ	
3～4カ月児健診	6月1日(水)	令和4年1月7日～3月1日生まれ	
1歳6～8カ月児健診	6月10日(金)	令和2年10月～12月生まれ	

休日当番薬局

5/8 (日) ◆武隈調剤薬局
☎25-6227 (岩沼市)

5/15 (日) ◆フレンド薬局吉田
☎34-5515 (亶理町)

5/22 (日) ◆宮城調剤薬局亶理店
☎34-7092 (亶理町)

5/29 (日) ◆クラウド調剤薬局亶理店
☎34-6627 (亶理町)

6/5 (日) ◆末広調剤薬局
☎23-2205 (岩沼市)

6/12 (日) ◆つばめ薬局
☎35-6030 (山元町)

水道休日当番

5/7 (土) ◆木村工事(株)
☎37-2853

5/8 (日) ◆(株)クリワダ
☎37-0013

5/15 (日) ◆(有)針生設備工業
☎37-2452

5/22 (日) ◆(株)ヤマムラ
☎38-0150

5/29 (日) ◆(有)阿部ホームサービス
☎37-3469

6/5 (日) ◆(有)伊藤設備工業所
☎37-2108

6/12 (日) ◆木村工事(株)
☎37-2853

平日夜間初期救急外来

(自家用車・タクシーなどで来られる方対象)

受付専用電話に連絡し、症状その他の状況を伝え、受診可能かどうか問い合わせの上、受診してください。

診療場所 総合南東北病院1階(夜間のみ開設) 岩沼市里の杜1-2-5

受診方法 受付専用番号に問い合わせの上、受診してください。

受付時間 平日(祝日・年末年始除く) 19:00～21:30

受付専用電話 070-6635-9454

人口の動き

3月末現在【前月比】

世帯	4,832戸	(15戸)
男	5,887人	(34人) (△ 6人)
女	6,022人	(48人) (△ 4人)
合計	11,909人	(82人) (△ 10人)

出生	3人	転入	64人
死亡	23人	転出	54人
婚姻	4件		

※上記()内は、うち外国人住民の値。

情報局 やまもと

各種相談 5月15日から6月14日まで

- ◆人権相談 5月19日(木)
人権侵害、夫婦、親子間のトラブルやいじめなどの相談
- ◆青少年相談 5月26日(木)
非行防止など、青少年の健全育成に関する相談
- ◆年金相談 6月9日(木)
国民年金、厚生年金など、年金に関する相談や労災・失業保険に関する相談
- ◆登記相談 6月14日(火)
土地や建物の名義書き換えなど、登記に関する相談

- ◆法律相談 5月24日(火)
契約・保証・貸借・相続・損害賠償・訴訟など法律上の問題に関する相談
- ◆消費生活相談 6月8日(水)
商品の安全、品質または訪問販売・債務などに関する相談
- ◆行政相談 6月10日(金)
国や県、町などが行っている仕事についての要望や苦情相談

場所 つばめの杜ひだまりホール 2階 会議室4

時間 13:00～15:00 ☎町民生活課 生活班 ☎37-1112

- ◆生活相談 5月18日(水) 生活、家庭、老後などに関する困りごと、悩みごと相談

場所 役場庁舎 第1相談室 時間 13:00～15:00 ☎町民生活課 生活班 ☎37-1112

- ◆生活保護の相談(要予約) 5月25日(水)・6月1日(水)

病気などで生活に困っている方を対象にした、生活支援に関する相談

※上記相談のほかに生活困窮者の自立に向けた相談も随時行っていますので、希望する方は下記に予約してください。

場所 役場庁舎 第3相談室 時間 10:00～15:00 ☎保健福祉課 福祉班 ☎37-1113

- ◆健康相談(要予約)

5月16日(月)・6月6日(月) 13:30～16:00
保健師と栄養士が相談に応じます。前日までにご連絡ください。

場所 保健センター

- ◆ヘルスチェックデー

5月16日(月)・6月6日(月) 13:30～16:00
健康維持のために、血圧、体重、体脂肪率を測定します。

場所 保健センター

☎保健福祉課 健康推進班 ☎37-1113

- ◆育児相談・離乳食相談

6月6日(月) 9:30～11:30

保健師と栄養士が、子育ての不安や悩みなどの相談に応じます。

場所 こどもセンター

- ◆こころの健康相談(要予約)

6月3日(金) 13:30～16:30

精神科医が、無気力や不眠などの心身の不調、ひきこもりなどの相談に応じます。

献血

5/13 (金)
◆(株)北村製作所宮城工場
10:00～11:30
◆フレスコキクチ山下駅前店
16:00～17:00

皆さんのご協力をお願いします





広報やまもと

2022 5月号 5月6日号

(広告)

目々定額 **新車生活**

今までにない **新車の得する新しい乗り方!** **スーパー乗るだけセット!**

月々車にかかる費用が全てコミコミ

車両代 車検代 自動車税 諸費用 メンテナンス代

11,000円 [税込]

マイカー7年間コミコミプラン

国土交通省指定 優良車検工場 東北運輸局長表彰 環境にやさしい整備工場 特約代理店 自動車保険

株式会社ナルク自動車

钣金塗装館 テクノボディ・ナルク

0120-871-489

〒989-2202 宮城県亶理郡山元町高瀬字南下高瀬98

(広告)

よもぎ 現金買取 いたします

草もち・草大福の原料となる「よもぎ」を、今年も現金買取いたします。詳細は下記までお問い合わせください。

5月6日(金) 買取スタート!

※土・日曜は買い取りできませんのでご注意ください。 **栽培をおすすめします!**

山や川原に自生しているよもぎ、または栽培しているよもぎを採集していただき、工場へ持ち込んでいただきます。お宅への集荷も車で巡回中です!

m 宮城製粉株式会社

TEL 0224-61-2525

【持込場所】第1工場/宮城県伊具郡丸森町小齋字京壇81-1

(広告)

相談無料

山元司法書士相談センター

0120-438-394

月～土曜日 10～17時※時間外のご相談はお問い合わせください

- 相続手続き
- 不動産の名義変更
- 抵当権の抹消
- 借金・過払金
- 遺言書の作成
- その他法律相談

〒989-2201 宮城県亶理郡山元町山寺字山下89番地
https://yamamoto-shihoushoshi.localinfo.jp/

運営: 司法書士法人わたりやまもと 代表司法書士 江口 龍一郎

上記以外にもお気軽にご相談ください

(広告)

山元・亶理の **便利屋 何でも屋**

- 不用品処分・遺品整理
- ゴミ屋敷の片付け・水まわりサービス
- ハウスクリーニング・網戸張替
- エアコンサービス・高所作業
- 雨樋清掃・ハチ駆除・買取 など...

上記以外でも、お気軽にお声掛け下さいませ!

ブログ見て下さい!こんなお店です♪

まるごとや 検索

まるごとや 見積無料

宮城県亶理郡山元町鷺足字中道4-23

0223-36-9509

編集・発行 山元町役場総務課
〒98912292
宮城県亶理郡山元町浅生原字作田山32
0223-371111

印刷 今野印刷株式会社
※今月号は1部あたり約48円です。
町では、自主財源確保のために、有料広告を掲載しています。



見やすいユニバーサルデザインフォントを採用しています。



ホームページ <https://www.town.yamamoto.miyagi.jp/>
メールアドレス info@town.miyagi-yamamoto.lg.jp

マチイロ

広報やまもとをスマホへお届け

