

# やまもと

Yamamoto Town Public Relations

June 2022

6

No. 511

キラリやまもと! みんなでつくる笑顔あふれるまち

幸運を呼ぶストロベリーキャンドル

## CONTENTS

- 02 橋元町長就任
- 03 齋藤前町長退任
- 04 まちの話題
- 05 Yamamoto Information
- 12 子育てイベント情報
- 14 みんなでつくる元気やまもと
- 15 暮らしの情報
- 18 情報局やまもと

【関連記事P17】

# 新町政始動

第9代 山元町長

はしもと しんいち  
橋元 伸一



誰もが安心安全に暮らし、希望を持ち、笑顔が輝く  
「町民が主人公のまち」を目指して

## ◇就任あじう

このたび、第9代山元町長に就任し、今後4年間の町政を担うこととなりました。町民の皆さまに託された重責に改めて身の引き締まる思いであります。お寄せいただいた期待に応えるべく、町民の皆さまの声にしっかりと耳を傾け、職責を全うする所存です。

東日本大震災からの復興の総仕上げとして、被災者に寄り添いつつ、町全体の豊かな発展を目指し、新市街地と既存地区のバランスのとれたまちづくりに意を用いています。

とりわけ、農業・漁業・商工業などの地場産業が抱える課題に対し、それぞれが連携し、協力し合いながら全員の力で解決に向け取り組んでまいります。また、誰もが安心して暮らせるまちの実現に向け、教育や福祉施策に真正面から取り組みます。

さらには、近年の異常気象などによる自然災害に対処するため、喫緊の課題である豪雨対策インフラの整備を進めてまいります。

また、最優先課題の一つである少子化対策においては、子育て世帯への支援として小・中学校などの給食費の全額無償化などに取り組み、子どもたちが伸び伸びと過ごせるまちづくりに努めてまいります。

町民の皆さまの声がしっかりと町政に反映され、誰もが安心・安全に暮らし、希望を持ち、笑顔が輝く、誰一人として取り残さない、「町民が主人公のまち山元町」の実現に向けて取り組んでまいります。今後とも、町民の皆さまのご支援、ご協力をお願い申し上げます。



## TOPIC

4月25日、町民の皆さんや町職員が出迎える中、橋元町長が初登庁しました。その後、大会議室で職員に対し「職員の方々の声に耳を傾け、積極的に議論していきたい。素直な意見を聞かせてほしい」と訓示しました。

## 橋元町長プロフィール

生年月日 昭和36年2月2日生まれ  
出身地 山元町  
学歴 昭和58年3月 東北学院大学 経済学部卒業  
主な経歴 平成27年11月～令和4年2月 山元町議会議員  
趣味 スポーツ観戦  
座右の銘 温故知新

## 齋藤俊夫前町長が退任しました

3期12年の町政を担った齋藤俊夫前町長が4月24日に退任しました。

4月22日に行われた退任式で、齋藤前町長はこれまでの町政を振り返り「平成22年4月25日に就任し、亘理町との合併を目指してスタートしましたが、翌年に発生した東日本大震災により、その方向性は一転。大震災以降はひたすら復旧・復興に邁進してまいりました。震災前の予算の50年分の規模となる密度の高い事業を実施し、激動の連続でもありました」とあいさつ。

復興に尽力されました。まさに、マイナスからの町の再生でしたが、震災でお亡くなりになられた多くの御霊の思いに報いるため、後世に誇れる「新生やまもと」を目指し、創造的復興を成し遂げるべく、さまざまな施策を推進されました。

3期12年お疲れさまでした。



▲多くの方々に拍手で見送られる齋藤前町長

「このような苦しい場面を乗り越えられたのも、チーム山元を旗印に、町民の皆さんや関係機関の方々をはじめ、職員や全国各地の派遣職員の皆さんの力が融合した偉大なマンパワーのおかげです。震災を契機とした全国自治体との絆を糧に、後世に誇れる山元町の実現に尽力されることを強く期待します」と、感謝と激励の言葉を述べました。

その後、町民の皆さんや町職員に見送られ、役場を後にしました。齋藤前町長は、任期の大部分を未曾有の大震災からの復旧・

## 菅野前副町長退任

令和2年4月1日から2年にわたり副町長を務めた菅野寛俊氏が、5月15日付で退任しましたので、お知らせします。

## 齋藤町政12年間の主な出来事や取り組み

- |                  |                            |                  |                              |
|------------------|----------------------------|------------------|------------------------------|
| 2010 (平成22)年     | 4月25日 町長選挙で初当選。齋藤町政スタート    | 2018 (平成30)年     | 5月・6月 山元東部地区で営農再開            |
| 2011 (平成23)年     | 3月11日 東日本大震災発生             | 2017 (平成29)年     | 3月11日 東日本大震災慰霊碑「大地の塔」除幕式     |
| 2012 (平成24)年     | 4月23日 震災廃棄物焼却処理施設完成        | 2019 (平成31・令和元年) | 2月9日 農水産物直売所「やまもと夢いちごの郷オープン」 |
| 2013 (平成25)年     | 3月31日 中浜小学校閉校(坂元小に統合)      | 2020 (令和2)年      | 5月10日 役場新庁舎開庁式               |
| 2014 (平成26)年     | 8月31日 災害(復興)公営住宅入居開始(県内最速) | 2021 (令和3)年      | 9月26日 震災遺構中浜小学校公開開始          |
| 2015 (平成27)年     | 4月30日 いちご団地整備事業完了          | 2022 (令和4)年      | 3月16日 福島県沖を震源とする地震発生         |
| 2016 (平成28)年     | 3月26日 つばめの杜大橋開通            |                  |                              |
| 2017 (平成29)年     | 7月25日 こどもセンター供用開始          |                  |                              |
| 2018 (平成30)年     | 8月15日 つばめの杜保育所供用開始         |                  |                              |
| 2019 (平成31・令和元年) | 10月25日 山下第二小学校落成式          |                  |                              |
| 2020 (令和2)年      | 10月3日 シルバー人材センター開所式        |                  |                              |

- 1時間あたり20ミリの雨**、または降り始めから100ミリの総雨量があるときは要注意です。
- 地すべり**
- 沢や井戸の水が濁る
  - 地面にひび割れができる
  - 斜面から水が噴き出す
  - 家や擁壁、樹木が傾く
- 崖崩れ**
- 崖に割れ目が見える
  - 崖から水が湧き出る
  - 小石がパラパラと落ちてくる
  - 木の根が切れる音がする
- 土石流**
- 山鳴りがする
  - 急に川の流れが濁り流木が混ざる
  - 雨が降り続けているのに川の水位が低下する
  - 腐った土の臭いがする

「土砂災害防止月間」6月1日～6月30日  
突然襲う土砂災害。身を守るには「早めの避難」です。

長雨の降る6月は土砂災害の多い時期です。また、地球温暖化に伴う気候変動により、熱帯低気圧の強度が増大し、大雨の頻度も高まる可能性があります。土砂災害は、降雨などにより突如発生し、一瞬にして私たちの生命や財産を奪い、地域に甚大な被害をもたらします。いつ起こるか分からない災害に備え、日頃から地域や家庭で危険箇所の確認や、災害の発生状況に応じた避難行動について話し合ひましょう。そうした準備が、いざというときの命を守る行動につながります。

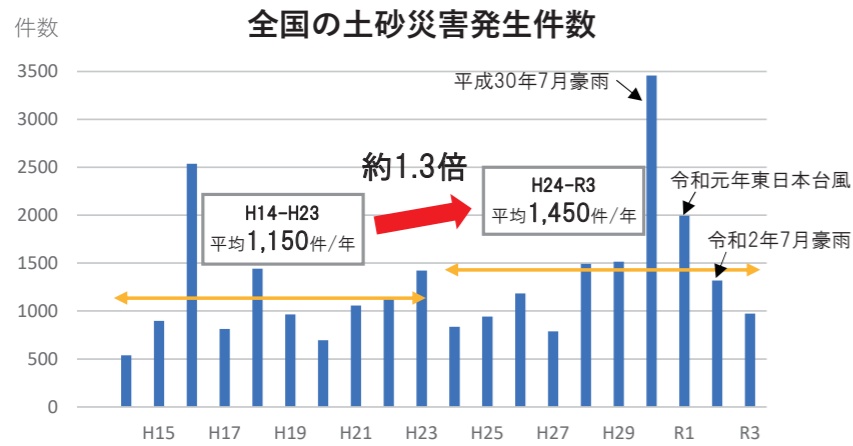

### 土砂災害から身を守るための3つのポイント

#### 1 住んでいる場所が「土砂災害警戒区域」かどうか確認

町内には、59カ所（土石流40カ所、地すべり1カ所、急傾斜地18カ所）の土砂災害警戒区域等指定箇所があります。

自宅や学校・職場付近には、どのような危険箇所があるか、避難することになった場合には、どのようなルートでどこに逃げるかなどをハザードマップで確認し、あらかじめ話し合ひましょう。



#### 2 雨が降り出したら「土砂災害警戒情報」に注意

土砂災害警戒情報は、降雨による土砂災害の危険が高まったときに市町村長が避難指示を発令する際の判断や自主避難の参考となるよう、都道府県と気象庁が共同で発表している防災情報です。

土砂災害警戒情報が発表されたら、町が発する避難指示に注意し、いつでも行動できるように準備しましょう。危険を感じたら自主的に避難することも重要です。



#### 3 「警戒レベル4」で全員避難

「警戒レベル」とは、5段階で発令され、災害発生の危険度と、とるべき避難行動を住民が直感的に理解するための情報です。

「警戒レベル3」が発令されたら、高齢者や障がい者など避難に時間のかかる方やその支援者は危険な場所から避難し、それ以外の方も、普段の行動を見合わせたり避難の準備をしたり、危険を感じたら自主的に避難してください。

また、「警戒レベル4」が発令されたら、対象となる地域住民の皆さんは危険な場所から全員避難してください。



資料提供：NPO 法人土砂災害防止広報センター

建設課 都市計画・住宅班 ☎ 29-8005

### 町の体育振興に大きく貢献

#### 仙台管内スポーツ推進委員協議会功労者表彰を受賞

4月24日、山元町スポーツ推進委員の清橋富夫さん（小平区）、佐藤光義さん（町区）、藤川香奈江さん（町区）の3人が、多年にわたる町の社会体育振興に対する功績が認められ、仙台管内スポーツ推進委員協議会から表彰されました。

受賞を受け清橋委員長は「これからも、総勢13人の委員とともに町のスポーツ振興と町民の皆さんの健康増進のために尽力してまいります」と今後の抱負を語りました。



▲左から清橋さん、佐藤さん、藤川さん

### 一株一株に丹精を込めて

#### 「山のふ元のみもも」が全国ミニトマト選手権金賞を受賞

高瀬区内のハウスでミニトマトの生産に取り組む大栄ファームの「山のふ元のみもも（フルティカ）」が、4月に開催された日本野菜ソムリエ協会主催の「第1回全国ミニトマト選手権」で見事、金賞を受賞しました。

この選手権には、全国各地から70品のミニトマトがエントリー。評価員の野菜ソムリエがその美味しさを審査したもので、「甘み、旨みが強い味の濃いトマト」と、高い評価を得たものです。

大栄ファームの大内英之生産管理責任者は「受賞が決まったときは、驚きと喜びで眠れなかったほどでした。これからも研究を重ねて品質を高め、お客様に喜んでもらえるよう取り組んでいきたいです」と語りました。



▲賞状を手にする大内生産管理責任者



▶金賞に輝いた「山のふ元のみもも」。フルーツのような甘さで笑みがこぼれるおいしさです。

### 勝利目指してがんばるぞ！

#### 町内各小学校で運動会

先月下旬、町内各小学校で運動会が行われました。21日には、坂元小学校、山下小学校、山下第二小学校で開催。児童は、保護者の皆さんが応援する中、この日のために練習してきた演技や競技を元気いっぱい披露しました。



▲山二小「応援合戦」優勝目指して、一致団結



▲山下小6年「全員リレー」息を合わせてバトントス



▲坂元小1～3年「坂元こどもおけさ」地域の伝統をつなぐ



▲山二小3年「徒競走」ゴール目指して全力疾走

### 温かいご支援に感謝します

3月16日に発生した福島県沖を震源とする地震被害に対する災害復旧への寄付をいただきました。

**寄付者**  
京浜ハイフロー販売(株)  
**寄付金額**  
1,000万円

**寄付者**  
太平洋ブリーディング(株)  
**寄付金額**  
100万円

企画財政課  
財政班  
☎37-1118



### 山元町奨学生緊急支援金のお知らせ

新型コロナウイルス感染症の影響により減収し、経済的に困窮する奨学生に対し、修学を援助するために支援金を給付します。

**対象者** 次の全てに該当する方

- 国、地方自治体、大学、民間企業などから奨学金の貸与または給付を受けている奨学生
- 令和4年4月1日現在で奨学生本人または保護者が本町に住所を有していること



▲町 HP

**支援額**

- 小・中学校、高等学校、高等専門学校(第1学年～第3学年)、専修学校(高等課程)の奨学生 3万円
- 高等学校(専攻科)、大学(短期大学・大学院を含む)、高等専門学校(第4学年以上)専修学校(専門課程)の奨学生 5万円

**申請者** 18歳以上の奨学生または保護者

**申請方法** 教育総務課窓口または町ホームページから申請書を取得し、必要書類を添付の上、下記まで提出してください。

**申請期限** 令和5年2月28日まで

教育総務課 総務班 ☎37-5115

### ご存知ですか? 「病児保育事業」

病児保育とは、当面症状の急変は認められない病気治療中または病気の回復期にある児童で、集団保育が困難であり、かつ、保護者の勤務などの都合により家庭で保育を行うことが困難な児童を一時的に保育する事業です。



**対象となる児童** 次の全てに該当する方

- 町内に居住する生後6カ月～小学6年生までの児童
- 病気治療中または病気の回復期にあり、医療機関での入院治療を要しないが、安静に配慮する必要がある児童で、事業の利用が可能であると医師が認める児童
- 保護者の就労、出産、傷病、親族の介護または看護、その他社会的にやむを得ない事情により、家庭での保育が困難な児童

**<病気の状態の例>**

- インフルエンザやはしかなどで治療中だが、熱はある程度下がった状態
- 感染性胃腸炎で治療中だが、おう吐や下痢はある程度落ち着いた状態

**場所** ヒロミ小児科病児保育室「あんず」  
巨理町字下小路18-1

大友医院ヒロミ小児科内 ☎35-6455

**利用時間**

保育時間 月～金 8:30～17:30  
土 8:30～12:30

※日曜・祝日、年末年始、休診日は休業

**利用料金**

4時間以内 1日1,000円  
4時間を超えた場合 1日2,000円

利用には事前登録が必要です。

詳しくは下記にお問い合わせいただくか、町ホームページをご確認ください。



▲町 HP

子育て定住推進課 子育て支援班 ☎36-9835

### 後期高齢者医療制度保険料率改定のお知らせ

後期高齢者医療制度は、75歳以上の方が加入する医療制度です。75歳の誕生日と同時に、自動的に国民健康保険などから脱退となり、後期高齢者医療制度に加入します。

保険料率は、宮城県後期高齢者医療広域連合が医療費などの推計額をもとに設定し、2年ごとに見直されます。令和4・5年度の保険料率および保険料の計算方法は次のとおりです。

なお、ご自身の保険料額は、7月以降に送付する保険料決定通知書をご確認ください。

**【保険料の計算方法】**

$$\begin{matrix} \text{均等割額} \\ \text{被保険者1人当たり} \\ 44,640\text{円} \end{matrix} + \begin{matrix} \text{所得割額} \\ \text{計算のもととなる所得} \times \text{所得割率} \\ \phantom{\text{計算のもととなる所得}} \times 8.62\% \end{matrix} = \begin{matrix} \text{年間保険料額} \\ \text{(100円未満切捨て)} \end{matrix}$$

**【保険料の比較】**

	令和2・3年度	令和4・5年度	増減
均等割額	42,240円	44,640円	2,400円
所得割率	7.97%	8.62%	0.65%
限度額※	64万円	66万円	2万円

※保険料の上限額

保健福祉課 保険給付班 ☎37-1113

### 児童手当制度のお知らせ ～現況届の提出が原則不要となりました～

令和4年6月から児童手当制度が一部改正され、次のいずれかに該当する方を除き現況届の提出は不要となります。

**現況届の提出が必要な方**

- 配偶者からの暴力などにより、住民票の住所地と異なる市区町村で受給している方
- 支給要件児童の戸籍がない方
- 離婚協議中で配偶者と別居している方
- その他、町から提出の案内があった方

※現況届が必要な方には、5月下旬から6月上旬頃に「児童手当現況届」を郵送します。関係書類が6月下旬になっても届かない場合やご不明な点があれば子育て定住推進課までお問い合わせください。

**支給対象** 中学3年生(15歳到達後最初の年度末)までの児童を養育している方

※10月支給分から、所得上限限度額以上の方には、手当が支給されません。

**支給時期** 原則として、毎年6月、10月、2月にそれぞれの前月分までの手当を支給します。

**支給額および所得制限限度額**

◇支給額(児童1人当たりの月額支給額)

児童の年齢	児童手当の額
3歳未満	15,000円
3歳～小学生	第1・2子 10,000円
	第3子以降 15,000円
中学生	10,000円

※所得制限限度額以上の方は、特例給付として一律月額5,000円

◇所得制限限度額・所得上限限度額

扶養親族等	所得制限限度額		所得上限限度額	
	所得額	収入額の目安	所得額	収入額の目安
0人	622万円	833.3万円	858万円	1071万円
1人	660万円	875.6万円	896万円	1124万円
2人	698万円	917.8万円	934万円	1162万円
3人	736万円	960万円	972万円	1200万円

※「収入額の目安」は、給与収入のみで計算しています。

子育て定住推進課 子育て支援班 ☎36-9835

### 【申請期限 6月30日(木)】 燃料価格高騰・新型コロナウイルス感染症関連経済対策支援金の申請はお済みですか？

燃料価格高騰・新型コロナウイルス感染症関連経済対策支援金の申請期限は6月30日です。対象の方は、お早めに申請してください。

**運輸業等燃料高騰支援事業支援金**  
対象：運輸業などを営む事業者  
☎ 商工観光交流課 商工振興班  
☎ 36-9837



▲町 HP

**農漁業者燃油価格高騰支援事業**  
対象：施設園芸を営む農業者、漁船を所有する漁業者  
☎ 農林水産課 政策推進班  
☎ 37-1119



▲町 HP

**地域産業継続支援事業支援金**  
対象：中小企業または個人事業者  
☎ 商工観光交流課 商工振興班  
☎ 36-9837



▲町 HP

詳しくは、広報5月号または町ホームページをご確認いただくか、担当課までお問い合わせください。



### 水道メーターの交換にご協力ください

水道メーターは、計量法に基づき有効期限が定められています。水道お客さまセンターから委託を受けた町内の指定給水工事事業者がご自宅を訪問し、有効期限を迎える水道メーターを交換します。(費用負担はありません)

交換予定の方には、事前に水道メーターの交換についてのお知らせを郵送しますので、ご協力をお願いします。

**交換期間** 7月から令和5年3月まで

☎ 上下水道事業所 ☎ 29-4951 / 水道お客さまセンター ☎ 37-1120

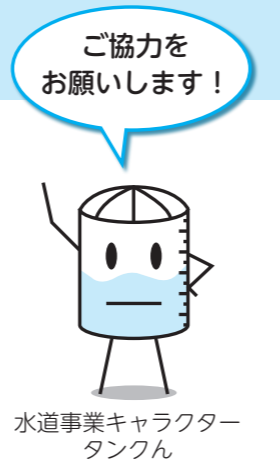

水道事業キャラクター  
タンクン

### 令和4年度会計年度任用職員 採用希望登録者募集

職種	職務内容	募集人数	任用期間	必要資格など	主な勤務場所	給料(報酬)額	勤務時間など	問い合わせ課
保育士	保育業務	3人	R4.8.1 ～ R5.3.31	保育士、幼稚園教諭、小学校教諭、養護教諭、看護師、准看護師のいずれかの資格を有する方	つばめの杜保育所	月額 146,100円 ～ 185,500円	月～土 (うち週5日) 7:15～19:15 (うち7時間45分)	子育て 定住推進課 ☎ 36-9835
栄養士	学校給食における栄養管理業務など	1人	R4.7.1 ～ R5.3.31	栄養士の資格を有する方	山元中学校	月額 146,100円 ～ 185,500円	月～金(週5日) 8:15～16:45 (うち7時間45分)	教育総務課 ☎ 37-5115

#### 1 勤務条件など

(1) **各種保険** 勤務条件などにより、地方公務員共済、社会保険(協会けんぽ)、雇用保険、労災保険、非常勤職員公務災害補償などに加入となります。

(2) **その他** 条件により、期末手当(6月・12月)、通勤手当を支給します。

#### 2 登録・選考方法(随時登録可・郵送可)

(1) **登録方法** 町ホームページから指定の申込用紙を取得し、必要事項を記入の上、問い合わせ課に提出してください。  
【郵送先】〒989-2292 山元町浅生原字作田山32 山元町役場「問い合わせ課」宛て

(2) **選考方法** 書類審査および面接により選考します。(詳細は申し込み時に説明します)

※希望する方は登録手続きをお願いします。なお、登録しても必ず採用されるとは限りません。

※必要資格などの条件が合致する場合は、複数の職種に登録することができます。

### 道路河川愛護活動中の事故などには町の保険が適用されます

行政区やボランティアによる草刈りやごみ拾いなどの道路河川愛護活動および農業用施設等維持管理活動中に事故などが発生した場合は、町が加入している総合賠償補償保険の対象となります。

保険の適用を受けるには、実施日の前日までに、建設課へ「**道路河川清掃等奉仕活動届出書**」を、農林水産課へ「**農業用施設等維持管理活動届出書**」を提出してください。詳しくは、下記までお問い合わせください。

#### 補償保険内容

保 険 金 額			
通 院	入 院	後遺障害	死 亡
5,000円～12万円	2万円～30万円	20万円～500万円	500万円

#### 賠償責任保険内容

保 険 金 額	
身体賠償	財物賠償
3億円	1億円

※1日当たりの金額ではありません。通院・入院の日数により保険金額が変わります。

☎ 建設課 都市計画・住宅班(道路河川清掃等奉仕活動届出書に関すること) ☎ 29-8005  
農林水産課 機能保全班(農業用施設等維持管理活動届出書に関すること) ☎ 37-1119

### ため池や農業用水路は立入禁止です

毎年、農作業が盛んになるこの時期は、ため池や農業用水路の水量が多くなります。

ため池や農業用水路は、田畑への農業用水を目的とした施設で、一般の方の立ち入りを禁止していますが、毎年、各地で釣りや水遊びなどによる水難事故が後を絶ちません。また、高齢者の水難事故も発生しています。

子どもたちがため池や水路で遊ばないように声を掛けたり、高齢者のいる家庭では注意を呼び掛けたりすることが大切です。

地域で注意し合い、子どもや高齢者などの水難事故防止に努めましょう。



☎ 農林水産課 機能保全班 ☎ 37-1119

### 鳥獣被害対策実施隊による 予察捕獲を実施します

有害鳥獣による農作物への被害軽減を図るため、銃器によるカラスなどの捕獲を実施します。安全確保を最優先に実施しますので、ご理解とご協力をお願いします。

**日時** 6月19日(日)

9時～16時ごろ

※捕獲状況により、上記実施日以降、同月内に複数回実施する場合があります。

**場所** 町内全域

**駆除対象** カラス、カルガモ、キジバト

☎ 農林水産課 政策推進班 ☎ 37-1119

### 農地パトロールを実施します

農業委員会では、荒廃農地および遊休農地の実態把握とその発生防止や解消、違反転用の早期発見のため、農地法に基づき、町内全域を対象とした農地パトロール(農地利用状況調査)を6月から8月にかけて実施します。身分証を携帯した農業委員会の委員が調査のため農地に立ち入ることがありますので、農地所有者の皆さんのご理解とご協力をお願いします。

また、雑草などが繁茂している場合は、病害虫の温床や鳥獣の住処となるなど、周辺農地や近隣住民へさまざまな悪影響を及ぼしますので、適正な管理をお願いします。

☎ 農業委員会事務局 ☎ 37-5117

## 山元ブランド「やまほど、やまもと。」認証品募集

町では、町民が誇りに思える地場産品や特有の文化など、町の優れた地域資源を山元ブランド「やまほど、やまもと。」として認証し、町内外へ魅力を発信しています。

令和4年度山元ブランド「やまほど、やまもと。」の認証を希望・推薦する商品(自然、文化、歴史なども可)を募集します。多数のご応募をお待ちしています。

### 認証基準

- ・山元町に由来したもの
- ・山元らしさを感じられ、希少性があるもの
- ・知名度や市場性があるもの
- ・信頼性や安全性が感じられるもの
- ・将来性や話題性があるもの

**認証方法** 山元ブランド認証委員会で審査し、8月に認証を予定しています。

**応募資格** 町内の事業者や町民であれば応募・推薦できます。

### 応募、推薦方法

「山元ブランド認証申請書(応募・推薦書)」(町ホームページからダウンロードできます)に記入の上、下記に持参、郵送、FAXまたはメールでご応募ください。

**【郵送先】** 〒989-2292 山元町浅生原字作田山32番地

山元町商工観光交流課

山元ブランド「やまほど、やまもと。」認証品募集 宛て

**【メールアドレス】** syoukankou.s@town.miyagi-yamamoto.lg.jp

**【FAX】** 37-4144

### 応募締切

6月17日(金) 17時まで ※郵送の場合は当日消印有効

詳しくは、町ホームページをご確認ください。

☎ 商工観光交流課 商工振興班 ☎ 36-9837



▲山元ブランド  
ロゴマーク



▲町HP



▲山元ブランド認証品  
(令和3年度認証分)

## 町の旬な情報を発信しています

町ホームページ「やまもとNOW」やFacebook・Instagram(アカウント名:ヤマモトイロ)では、町の旬な情報を発信しています。

いちごやりんご、ホッキ貝などの特産品のほか、イベントや観光スポット、歴史や文化、四季折々の風景や話題など、町の魅力を紹介しています。ぜひご覧ください。

ヤマモトイロ 検索

Facebook

Instagram



☎ 商工観光交流課 観光交流推進班 ☎ 36-9837

## AIですてきな出会いをサポートします みやぎ結婚支援センター「みやマリ！」利用促進助成金のお知らせ

結婚を希望する独身男女の出会いを支援するため、県が開設した『みやぎ結婚支援センター「みやマリ！」』へ入会した方に、入会登録料の全額を助成します。

**対象者** 次の全てに該当する方

○令和3年9月20日以降にみやぎ結婚支援センターに入会した方

○町内にお住まいの20歳から49歳までの婚姻をしていない方

**助成金額** 入会登録料11,000円(1人1回限り)

### 手続き

申請書などに必要事項を記入の上、入会登録料を支払ったことが分かる領収書の写しと本人確認ができる証明書の写しを添えて、窓口を持参または郵送で申請してください。

詳しくは、子育て定住推進課にお問い合わせいただくか、町ホームページをご確認ください。



▲町HP



©宮城県・旭プロダクション

人口知能(AI)マッチングシステムを導入し、価値観診断などの結果に基づき、AIが登録会員の中から相性が良いと思われる相手を定期的に紹介します。パーティーやセミナーの開催、県内のイベント情報の発信なども行い、さまざまな出会いを支援します。

**所在地** 仙台青葉区中央二丁目11-19

仙南ビル5階

**受付時間** 11:00～18:00

**定休日** 火・水曜日、年末年始

**電話番号** 022-797-3083



▲みやマリ!HP

### 会員登録・マッチング状況

**会員登録者数** 1,586人(男性744人、女性842人)

**お見合い成立組数** 延べ1,370組

**交際成立組数** 延べ482組

※令和4年3月31日現在

### 成婚者のコメント

・AIは自分では選ばないだろう人との可能性を示してくれるため、新鮮でした。

・性格や価値観が合い、AIの精度に感心しました。

成婚退会  
4組誕生



### 参加者募集

## 移動相談および出張登録会 in 山元

**日時** 6月26日(日) 10:00～17:00  
(1人当たり40分～1時間)

**場所** つばめの杜ひだまりホール3階会議室5

**対象者** 20歳～49歳までの県内在住・在勤または将来的に宮城県へ移住予定の独身男女

※事前に「みやマリ！」ホームページで本人情報仮登録と出張登録会への来所予約をしてください。

**登録料** 11,000円(2年間有効) ※月会費・成婚料なし

**持ち物** 写真付き本人確認書類(免許証、マイナンバーカードなど)、独身証明書または戸籍抄本、収入証明書(令和2年分の課税証明または令和3年分の源泉徴収票)

☎ みやぎ結婚支援センター「みやマリ！」

☎ 022-797-3083

☎ 子育て定住推進課 定住推進班 ☎ 36-9835

**NPO法人子育てひろば夢ふうせんイベント**

☎080-2813-3695

**6月のお誕生会**

参加した、皆さんで6月生まれのお子さんをお祝いします。誕生月のお子さんには記念に手形と写真を撮影しプレゼントします。

**時** 6/28(火) 10:00～11:00  
**場** こどもセンター  
**対** 町内未就園児

**発育のお話**

座っているのが苦手、よく転ぶなど、子どものこれからの身体づくりのヒント満載の講座です。

**時** 7/8(金) 10:00～11:00  
**場** こどもセンター  
**講** Studio bloom 代表 関本 咲子さん  
**対** 町内未就園児  
**定** 10組  
**申** 7/7(木)まで

**親子わくわくタイム**

手遊び、わらべ歌、絵本の読み聞かせ、簡単な工作など、なにをするかはお楽しみに！夢ふうせんスタッフと一緒に楽しく遊びましょう。

**時** 7/13(水) 10:00～11:00  
**場** ふるさとおもだか館  
**対** 町内未就園児



▲親子で楽しい時間を過ごしましょう

**受講者募集 令和4年度 「山元町・亘理町合同ファミリー・サポート・センターまかせて会員講習会」**

ファミリー・サポート・センターでは子育てを援助してくれる「まかせて会員」を募集しています。子育て援助活動に必要な知識や技能を学ぶ講習会を下記日程で開催しますので、講習会を受講して、「まかせて会員」として活動しませんか。

日時	内容	会場
6月15日(水) 10:00～12:00	子どもの世話	こどもセンター集会室
6月20日(月) 9:30～11:30	小児看護の基礎知識	つばめの杜ひだまりホール 3階 会議室5
6月23日(木) 9:30～12:30	子どもの栄養と食生活	山元町保健センター
6月27日(月) 10:00～12:00	子どもの遊び	亘理町保健福祉センターいきいきホール
6月30日(木) 10:00～12:00	身体の発育と病気	亘理町保健福祉センターいきいきホール
7月 7日(木) 10:00～12:00	保育の心	つばめの杜ひだまりホール 3階 会議室5
7月11日(月) 10:00～12:00	小児看護の基礎知識	亘理町保健福祉センターいきいきホール

**定員** 各回10人(先着順) ※託児あり  
**参加費** 無料  
**申し込み** 各回前日まで山元町ファミリー・サポート・センター事務局へお申し込みください。  
 ※過去に講習会を受講した方は、未受講の講習のみ受講してください。

☎ 山元町ファミリー・サポート・センター事務局 ☎36-9877

**子ども・子育てイベント情報!!**

☎こどもセンター ☎36-7251

**親子であそぼう～運動あそび～**

こどもセンターにある大型遊具で体を動かして遊びましょう。

**時** 6/17(金) 10:00～11:30  
**場** こどもセンター  
**対** 町内未就園児



▲たくさん体を動かして遊ぼう

**卓球で遊ぼう**

**時** 6/20(月)～6/24(金) 15:00～16:15(1～6年生)  
 6/25(土) 15:00～15:35 (1・2年生)  
 15:40～16:15 (3年生以上)  
**場** こどもセンター  
**対** 町内小学生



▶卓球にチャレンジ!

**マタニティヨガ～ママのための優しいヨガ～**

**時** 6/21(火) 10:00～11:30  
**場** こどもセンター  
**講** ヨガインストラクター 大坪 恵さん  
**対** 町内在住の妊娠20～30週の方  
 ※母子ともに健康で医師の同意が得られる方  
**定** 10人(先着順) ※託児あり  
**持** 飲み物、バスタオル、動きやすい服装  
**申** 6/17(金)まで  
 こどもセンターまたは保健センターにある「参加申込書および同意書」をこどもセンターに提出。



▶ヨガでリラックス

**七夕製作**

親子で七夕製作を楽しみましょう。

**時** 7/4(月)～7/8(金) 10:00～11:30  
**場** こどもセンター  
**対** 町内未就園児



▲お星さまに飾り付け☆シ

**おもちゃのひろば**

おもちゃコンサルタントの転太さんがこどもセンターにやってきます。木のおもちゃで遊んでみませんか?

**時** 7/12(火) 10:00～11:30  
**場** こどもセンター  
**対** 町内未就園児



▲いろいろな木のおもちゃがやってくるよ



「おもちゃコンサルタント」は、子どもの成長に合わせて、優良なおもちゃや遊び方をバランスよく与えることができるスペシャリストです!  
 こどもセンターキャラクター「いちポン」

**ベビーマッサージ**

優しく声を掛けながら赤ちゃんにマッサージ。ママ同士の情報交換や子育ての悩みに講師がアドバイスしてくれます。

**時** 7/13(水) 10:00～11:30  
**場** こどもセンター  
**講** 助産師 岩佐 あけみさん  
**対** 町内在住の生後2カ月～7カ月の乳幼児  
**定** 親子10組(先着順) ※託児あり  
**持** バスタオル2枚、飲み物  
**申** 7/11(月)まで



▲マッサージって気持ちいい

**親子であそぼう～トランポリン～**

**時** 7/15(金) 10:00～11:30  
**場** こどもセンター  
**対** 町内未就園児



▲大きなトランポリンで遊ぼう

【掲載情報の見方】 時 日時 場 場所 講 講師 対 対象 定 定員 持 持ち物 料 料金 申 申し込み 問 問い合わせ

新型コロナウイルス感染症の影響により、掲載内容が変更となる場合があります。

くらしの情報

**マイナンバーカードに関する延長窓口を開設**

**おしらせ**

**日時** 7月7日(木) 17時15分～19時

**場所** 山下地区：町民生活課 坂元地区：坂元支所

**内容**

- ①マイナンバーカードの交付申請をし、交付通知書が届いた方へカードの交付
- ②マイナンバーカード交付申請書の再発行
- ③電子証明書の有効期限の更新手続き

既に交付通知書が届いた方、カードを受け取っていない方は、期限までにお受け取りください。

**問**町民生活課 窓口班

坂元支所 ☎37-11112

38-03001

**「よりどころサロン」認知症予防カフェ**

「よりどころサロン」認知症予防カフェは、地域の方が気軽に集い、人と人との和を築き交流できる場所です。創作活動なども企画しています。両会場とも同じ内容で開催します。ぜひお越しください。

**日時** 6月20日(月) 10時～12時

**場所** ふるさとおもだか館 会議室1

**日時** 6月27日(月) 10時～12時

**場所** つばめの杜ひだまり ホール3階 会議室5

**内容** 認知症ミニ講話、ミニ体操、工作などの脳トレ、歌など

※参加費無料、申し込み不要

**問**地域包括支援センター

☎37-11171

**シルバー人材センター入会説明会**

シルバー人材センターでは、会員を幅広く募るため、入会説明会を開催します。

**日時** 6月7日(火)、14日(火) 10時～11時

**場所** シルバー人材センター

**内容** シルバー人材センターの概要、入会条件、活動内容、就業先などについて説明します。

**問** 36-9211

**障害者検診のお知らせ**

在宅で生活し、身体障害者手帳(肢体不自由)をお持ちの18歳以上の方を対象に、障害者検診を実施します。障がい予防、生活機能の維持・改善を図ること

**問** (一社)山元町シルバー人材センター

☎36-9211

**令和4年度母子父子家庭等特別相談**

県では母子父子家庭が抱える養育費や親権などの諸課題解決のため、無料の弁護士相談を実施しています。※要予約

詳しくは左記までお問い合わせください。

**期日** 6月16日(木)～7月21日(木) 8月18日(木)～9月15日(木)

**時間** 10時～12時

**場所** 宮城県母子・父子福祉センター

仙台市宮城野区安養寺三丁目7-3

**問** 宮城県母子・父子福祉センター

☎022-256-0013

**くらしの情報**

町からの情報は5～11ページにも記載していますので、併せてご覧ください。

**「よりどころサロン」認知症予防カフェ**

「よりどころサロン」認知症予防カフェは、地域の方が気軽に集い、人と人との和を築き交流できる場所です。創作活動なども企画しています。両会場とも同じ内容で開催します。ぜひお越しください。

**日時** 6月20日(月) 10時～12時

**場所** ふるさとおもだか館 会議室1

**日時** 6月27日(月) 10時～12時

**場所** つばめの杜ひだまり ホール3階 会議室5

**内容** 認知症ミニ講話、ミニ体操、工作などの脳トレ、歌など

※参加費無料、申し込み不要

**問**地域包括支援センター

☎37-11171

**障害者検診のお知らせ**

在宅で生活し、身体障害者手帳(肢体不自由)をお持ちの18歳以上の方を対象に、障害者検診を実施します。障がい予防、生活機能の維持・改善を図ること

**問** (一社)山元町シルバー人材センター

☎36-9211

**2022年度国家公務員「税務職員採用試験」受験資格**

①令和4年4月1日において高校卒業後3年を経過していない者および令和5年3月までに高校を卒業する見込みの者

②人事院が①に掲げる者に準ずると認める者

**受付期間** 6月20日(月)～6月29日(水)

**申し込み** インターネット「国家公務員試験採用情報NAVY」

**問** 022-784-3592

**相談**

からお申し込みください。  
(<https://www.jinji.go.jp/saiyo/saiyo.html>)

**第1次試験日** 6月4日(日)

**問** 仙台国税局 人事第二課 試験研修係

☎022-263-1111

内線3236

人事院東北事務局

☎022-221-2022

6月4日から10日は「歯と口の健康週間」です

令和4年度標語『いただきます 人生100年 歯と共に』

歯と口腔の健康は、生涯を通じて自分の歯で食べる楽しみを味わうことのほか、バランスのとれた食生活を送り、肥満や糖尿病などの生活習慣病の予防など、全身の健康にも影響する大切なことです。いつまでも健康な歯でいられるよう、毎日の歯みがきや定期的な歯科健診の受診など、むし歯や歯周病の予防を心がけましょう。

町のむし歯の現状

宮城県は、他の都道府県と比べてむし歯の保有率が高く、その中でも、山元町のむし歯のあるお子さんの割合は、とても高い状況です。



給食後、歯磨きをするふじ幼稚園の子どもたち

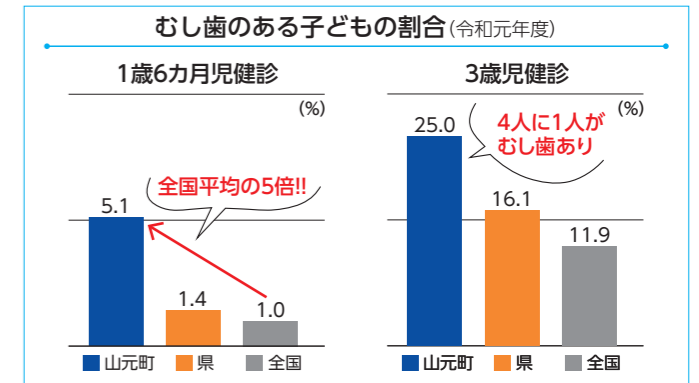

フッ化物洗口でむし歯を予防 フッ化物洗口普及事業を開始します

今年度から保育所・幼稚園の4・5歳児を対象に、フッ化物洗口普及事業を開始します。フッ化物洗口とは、フッ化物が入った洗口液で「ブクブクうがい」を行うむし歯予防法です。詳しくは、保育所・幼稚園を通してお知らせします。

フッ化物のむし歯予防効果

- 1 歯から溶け出したカルシウムを歯に戻す(再石灰化)  
フッ化物の中のフッ素が歯の表面のカルシウムとくっつき、溶け出した部分に再び結晶を作る働きをします。
- 2 むし歯の原因となる酸に対して強い歯にする  
歯の表面にフッ素を含む結晶が作られ、酸によって溶け出しにくい歯になります。
- 3 細菌がつくる酸の量を減らす  
フッ素が細菌の作る酸の量を抑えてくれるので、歯が溶かされにくくなります。

歯科医院で塗る濃度の高いフッ素(フッ化物歯面塗布)は、主に歯を強くする働き(歯質教科)があり、濃度の薄いフッ素入り歯みがき剤やフッ化物洗口は、主にむし歯になりかけの歯を健康な状態に戻す働き(再石灰化)があります。



幼児(2歳児)歯科健診でむし歯のないお子さん

(4月14日実施分)

行政区	氏名	行政区	氏名	行政区	氏名
横山	赤沼 柊多 ちゃん	山下	伊藤 衣織 ちゃん	久保間	ほりかわ 喜愛 ちゃん
横山	加藤 れな ちゃん	つばめの杜西	橋本 穂空 ちゃん	下郷	えんどう めいな ちゃん
大平	おおつぼ 映遥 ちゃん	浅生原	はやさか 奏人 ちゃん	花釜	すずき 秋 ちゃん
山寺	いとう 碧生 ちゃん	合戦原	さくらい 友空 ちゃん	花釜	たかまつ 晴希 ちゃん

問 保健福祉課 健康推進班 ☎37-1113



年金情報

国民年金保険料は口座振替が便利でお得です

令和4年度の国民年金第1号被保険者および任意加入被保険者の1カ月当たりの保険料は16,590円です。

国民年金保険料の納付には口座振替が利用できます。口座振替は、保険料が自動的に引き落とされるので、金融機関などに行く手間が省け、納め忘れもなく便利です。

また、口座振替には当月分保険料を当月末に振替納付することにより、月々50円割引される早割制度や、現金納付よりも割引額が多い6カ月前納、1年前納、2年前納もあり、大変お得です。

お申し込み方法

「国民年金保険料口座振替納付(変更)申出書」をお近くの年金事務所に郵送、または年金事務所や口座振替を行う口座のある金融機関の窓口に提出してください。

申出書は、年金事務所の窓口、または日本年金機構ホームページから取得できます。

※口座振替のお申し込みには、基礎年金番号の記入が必要です。基礎年金番号通知書や年金手帳、日本年金機構からの郵送物などでご確認ください。

※金融機関届出印や口座名義人氏名に誤りがあると手続きが間に合わない場合がありますのでご注意ください。

詳しくは、下記にお問い合わせいただくか、日本年金機構ホームページをご覧ください。

☎ 仙台南年金事務所 ☎022-246-5111 / 町民生活課 ☎37-1112 / 坂元支所 ☎38-0301

6月5日は「環境の日」・6月は環境月間
～今こそ考えたいごみ減量と3Rのすすめ～

環境についての関心と理解を深め、積極的に環境保全活動を行う意欲を高めるため、環境基本法で6月5日を「環境の日」と定めています。また、6月の1カ月間を「環境月間」とし、全国でさまざまな行事が行われています。

この環境月間をきっかけに、環境保全の大切さについて認識を深め、私たち一人一人の生活を見直してみましょ。

ごみ減量と3R

コロナ禍で家庭ごみが増加しています。毎日の暮らしの中で、「Reduce (リデュース)」、「Reuse (リユース)」、「Recycle (リサイクル)」の「3R」を実践し、ごみの減量に取り組みましょう。

Reduce (リデュース) … ごみを出さない、ごみを減らす。

Reuse (リユース) … 繰り返し使う。

Recycle (リサイクル) … 使ったものを資源として再利用する。

☎ 町民生活課 生活班 ☎37-1112

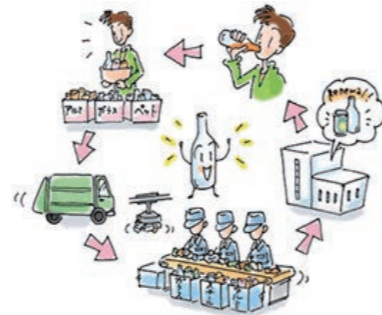

ストロベリーキャンドル(別名:ベニバナツメクサ、クリムソクローバー)
マメ科の植物で、花言葉は「胸に火を灯す」「素朴な愛らしさ」「幸運を呼ぶ」など。

山寺区の有志で組織し、そば作りに取り組み「チームひまわり」が、そば栽培の緑肥として作付けしているストロベリーキャンドル。山寺区内や牛橋区内にあるそば畑に植えられているもので、5月中旬に見頃を迎えました。
畑一面に可憐な花が咲き誇り、赤いじゅうたんのよう広がるストロベリーキャンドルはとても見事で、通りかかる方々の目を惹かせていました。

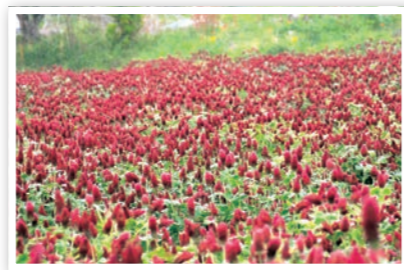

撮影日 5月13日
撮影場所 山寺生活センター付近

表紙の写真の紹介

税金情報

納期限のお知らせ

町県民税(第1期)の納期限は6月30日(木)です。納期限までに忘れずに納付しましょう。

町内の金融機関で申し込みができる口座振替は、安全で確実に、外出せずに納税ができるためとても便利です。また、スマートフォンアプリを活用すると、ご自宅からでも納付することができます。

詳しい利用方法は、町のホームページをご覧ください。



▲スマホアプリはこちらから

☎ 税務課 納税班 ☎37-1114

税金情報

新築・増築家屋の「家屋調査」のお知らせ

家屋(居宅・物置・車庫・店舗・作業場など全ての建物)を新築・増築した場合は、翌年度から固定資産税が課税されます。

そのため、町職員が訪問し、建物の外部仕上げや部屋ごとの内部仕上げ、また、建築設備などを確認する「家屋調査」を行います。

家屋調査が済んでいない家屋を所有している方は、身分証を携帯した町職員が家屋調査に伺いますので、下記までご連絡ください。

なお、新築などの確認ができた家屋を所有している方には、順次、家屋調査の通知を送付していますので、ご協力をお願いします。

☎ 税務課 課税班 ☎37-1114

消費生活情報

暮らしのレスキューサービスに関する悪質商法にご注意ください

トイレ・水回り修理で思わぬ高額な料金を請求されるというトラブルが多く発生しています。訪問販売の取引であっても、消費者が自ら事業者の訪問を受け入れた場合には、クーリング・オフが認められない場合があります。

しかし、例えば、ウェブサイト上の安価な修理代金を見て訪問修理を依頼したにもかかわらず、実際には高額な修理工事の勧誘を受けて契約した場合など、消費者がもともと高額な修理代金を伴う契約を締結する意思がなかったといえる場合には、通常どおりクーリング・オフが認められます。

クーリング・オフの対象となれば、契約書を受け取った日から8日間以内であれば、原則として、無条件で契約解除ができます。

また、訪問を依頼したからといって必ず契約をする必要はありません。想定していた金額とかけ離れた高額な料金を提示された場合は、無理に契約せずに他の業者にも料金を確認しましょう。

クーリング・オフが可能な例

○トイレの水が流れにくいので無料点検・見積りを依頼したのに、事業者の訪問時に新品便器との全面取替を勧められ契約した場合

※特定商取引に関する法律の規定に基づくクーリング・オフの対象となるためには条件があります。対象になるかの判断に困る場合は、下記の相談窓口にご相談ください。

☎ 消費生活相談窓口(町民生活課 生活班内) ☎37-1112



☎ 山下駐在所 ☎37-10024
☎ 山下駅前駐在所 ☎37-12552
☎ 坂元駐在所 ☎38-10329

地震で被災した地域を詐欺師が狙っています。不審な電話があったら一人で悩まずに家族、警察に相談してください。
詐欺。
○保険会社を装い「地震保険を支払うために手数料を振り込んでください」といなどとお金をだまし取る詐欺。
○家族を装い「地震で家が壊れたから、修理にお金が必要だ」などとお金をだまし取る詐欺。
○詐欺の例
3月16日に発生した福島県沖地震に便乗した特殊詐欺の発生が予想されます。
地震被害に便乗した特殊詐欺にご用心
駐在さん通信



## 休日急患当番医

診療時間 9:00～17:00  
(歯科医院 9:00～16:00)

※休日における当番医は、急患者の医療業務のみを目的として実施していますのでご協力をお願いします。なお、休日当番医は変更になることもありますので、新聞などで確認の上、受診してください。

6/5 (日)  
◆ 巨理整形外科  
☎ 34-5303 (巨理町)  
◆ ライフタウン歯科クリニック  
☎ 022-386-1825 (名取市)  
◆ 紺野歯科クリニック  
☎ 32-0677 (巨理町)

6/12 (日)  
◆ 浅生原クリニック  
☎ 23-0345 (山元町)  
◆ 歯科クリニック守  
☎ 022-382-8677 (名取市)

6/19 (日)  
◆ 板橋胃腸科肛門科  
☎ 34-8911 (巨理町)  
◆ 櫻場デンタルクリニック  
☎ 022-383-8816 (名取市)  
◆ たまうらデンタルクリニック  
☎ 29-4430 (岩沼市)

6/26 (日)  
◆ 氏家医院  
☎ 34-1320 (巨理町)  
◆ いちろう歯科クリニック  
☎ 022-382-8601 (名取市)

7/3 (日)  
◆ 大友医院ヒロミ小児科  
☎ 34-3204 (巨理町)  
◆ おおぬき歯科  
☎ 022-383-9310 (名取市)  
◆ 小島歯科医院  
☎ 22-6480 (岩沼市)

7/10 (日)  
◆ 柿沼循環器科  
☎ 32-2871 (巨理町)  
◆ 心友歯科医院  
☎ 25-6444 (岩沼市)

注) 疾患や年齢などによっては対応できない場合もありますのでご了承ください。

## 母子保健事業

☎ 保健福祉課 健康推進班 ☎ 37-1113

場所 子育て世代包括支援センター (保健センター)

事業名	月日	対象者	受付時間
母子手帳交付	随時交付	本町に住所がある妊婦	9:00～17:00
1歳6～8カ月児健診	6月10日(金)	令和2年10月～12月生まれ	個別に通知します
6～7カ月児健診	6月24日(金)	令和3年11月～12月生まれ	
3歳児健診	7月6日(水)	平成30年11月～12月生まれ	

## 休日当番薬局

6/5 (日) ◆ 末広調剤薬局  
☎ 23-2205 (岩沼市)

6/12 (日) ◆ つばめ薬局  
☎ 35-6030 (山元町)

6/19 (日) ◆ もみのき薬局  
☎ 34-2140 (巨理町)

6/26 (日) ◆ 城南薬局  
☎ 33-0380 (巨理町)

7/3 (日) ◆ おおぞら薬局桜店  
☎ 24-6990 (岩沼市)

7/10 (日) ◆ もみのき薬局  
☎ 34-2140 (巨理町)

## 水道休日当番

6/4 (土) ◆ (有)阿部ホームサービス  
☎ 37-3469

6/5 (日) ◆ (有)伊藤設備工業所  
6/11 (土) ☎ 37-2108

6/12 (日) ◆ 木村工事(株)  
6/18 (土) ☎ 37-2853

6/19 (日) ◆ (株)クリワダ  
6/25 (土) ☎ 37-0013

6/26 (日) ◆ (有)針生設備工業  
7/2 (土) ☎ 37-2452

7/3 (日) ◆ (株)ヤマムラ  
7/9 (土) ☎ 38-0150

7/10 (日) ◆ (有)阿部ホームサービス  
☎ 37-3469

## 平日夜間初期救急外来

(自家用車・タクシーなどで来られる方対象)

受付専用電話に連絡し、症状その他の状況を伝え、受診可能かどうかの問い合わせの上、受診してください。

診療場所 総合南東北病院1階(夜間のみ開設) 岩沼市里の杜1-2-5

受診方法 受付専用番号に問い合わせの上、受診してください。

受付時間 平日(祝日・年末年始除く) 19:00～21:30

受付専用電話 070-6635-9454

## 人口の動き

4月末現在【前月比】

世帯	4,828戸	(△ 4戸)
男	5,878人	(38人) (△ 9人)
女	6,017人	(49人) (△ 5人)
合計	11,895人	(87人) (△ 14人)

出生	6人	転入	35人
死亡	17人	転出	38人
婚姻	1件		

※上記( )内は、うち外国人住民の値。

# 情報局 やまもと

## 各種相談 6月14日から7月15日まで

- ◆ **人権相談** 6月16日(木)  
人権侵害、夫婦、親子間のトラブルやいじめなどの相談
- ◆ **法律相談** 6月28日(火)  
契約・保証・貸借・相続・損害賠償・訴訟など法律上の問題に関する相談
- ◆ **登記相談** 7月12日(火)  
土地や建物の名義書き換えなど、登記に関する相談
- ◆ **年金相談** 7月14日(木)  
国民年金、厚生年金など、年金に関する相談や労災・失業保険に関する相談

- ◆ **青少年相談** 6月23日(木)  
非行防止など、青少年の健全育成に関する相談
- ◆ **行政相談** 7月8日(金)  
国や県、町などが行っている仕事についての要望や苦情相談
- ◆ **消費生活相談** 7月13日(水)  
商品の安全、品質または訪問販売・債務などに関する相談

場所 つばめの杜ひだまりホール 2階 会議室4  
時間 13:00～15:00 ☎ 町民生活課 生活班 ☎ 37-1112

- ◆ **生活相談** 6月15日(水) 生活、家庭、老後などに関する困りごと、悩みごと相談  
場所 役場庁舎 第1相談室 時間 13:00～15:00 ☎ 町民生活課 生活班 ☎ 37-1112

- ◆ **生活保護の相談(要予約)** 6月15日(水)・7月6日(水)  
病気などで生活に困っている方を対象にした、生活支援に関する相談  
※上記相談のほかに生活困窮者の自立に向けた相談も随時行っていますので、希望する方は下記に予約してください。  
場所 役場庁舎 第3相談室 時間 10:00～15:00 ☎ 保健福祉課 福祉班 ☎ 37-1113

- ◆ **健康相談(要予約)**  
6月20日(月)・7月4日(月) 13:30～16:00  
保健師と栄養士が相談に応じます。前日までにご連絡ください。  
場所 保健センター
- ◆ **育児相談・離乳食相談**  
7月4日(月) 9:30～11:30  
保健師と栄養士が、子育ての不安や悩みなどの相談に応じます。  
場所 こどもセンター
- ◆ **ヘルスチェックデー**  
6月20日(月)・7月4日(月) 13:30～16:00  
健康維持のために、血圧、体重、体脂肪率を測定します。  
場所 保健センター
- ◆ **こころの健康相談(要予約)**  
7月1日(金) 13:30～16:30  
精神科医が、無気力や不眠などの心身の不調、ひきこもりなどの相談に応じます。

☎ 保健福祉課 健康推進班 ☎ 37-1113

## 献血

6/17 (金)  
◆ 安住電機(株)  
10:00～11:30  
◆ 山元町役場  
13:00～16:30

皆さんのご協力をお願いします





広報やまもと

2022

6

月号

6月1日号

(広告)

目々新車生活

# 今までにない 新車の得する新しい 乗り方! 乗るだけセット!

月々車にかかる費用が全てコミコミ

車両代 車検代 自動車税 諸費用 メンテナンス代

## 11,000円【税込】

マイカー7年間コミコミプラン

SUZUKI WAGON R HV FX SUZUKI BALENO HYBRID G

国土交通省指定 優良車検工場 東北運輸局長表彰 環境にやさしい整備工場 特級代理店 自動車保険

株式会社ナルク自動車

钣金塗装館 テクノボディ・ナルク

0120-871-489

〒989-2202 宮城県亘理郡山元町高瀬字南下高瀬98

(広告)

# 清水法律事務所

- 借金 債権回収 離婚相談
- 相続 会社関係 交通事故
- 遺言 成年後見 労働問題
- 慰謝料 契約書作成等



ご相談料  
30分 5,500円(税込)

ただし、一定の要件等を満たしている個人の方の相談は無料です。

仙台弁護士会所属  
弁護士 清水 健

角田市角田字中島下148番地6  
オオトシビル1階

☎0224(87)6315



(広告)

After

Before

山元町のみなさん!

MORIKYU

ご相談は無料♪

- 新築
- リフォーム
- 古民家再生

自然素材 無垢材

http://morikyu-kensetsu.co.jp

0223-37-1217

宮城県亘理郡山元町八手庭字石田 73-2

@morikyu1217

LINE morikyu1217

MORIKYU 株式会社

(広告)

今野製作所

## 社員募集中

募集社員 業務内容

自社ブランドEAGLEの「油圧爪つきジャッキ」の製造とそれに付随する業務。製造ラインでの組み立てや、機械加工などの作業をお願いします。求人詳細は右下のQRコードからご覧頂けます。

今野製作所ってこんな会社

経営理念「力をあわせる力がある」

個々の強みを活かしながら、メンバー同士が力をあわせて仕事をして成果を出していくことが、わたしたちの目指す働き方です。

株式会社今野製作所 福島工場  
〒979-2708 福島県相馬郡新地町福田北原154-5

0244-62-3470

お問い合わせ 営業時間 平日 09:00 ~ 17:30

編集・発行 山元町役場総務課  
〒98912292  
宮城県亘理郡山元町浅生原字作田山32  
0223-371111

印刷 今野印刷株式会社  
※今月号は1部あたり約38円です。  
町では、自主財源確保のために、有料広告を掲載しています。

UD FONT

見やすいユニバーサルデザインフォントを採用しています。



ホームページ <https://www.town.yamamoto.miyagi.jp/>  
メールアドレス [info@town.miyagi-yamamoto.lg.jp](mailto:info@town.miyagi-yamamoto.lg.jp)

マチイロ 広報やまもとをスマホへお届け

