

やまもと

Yamamoto Town Public Relations

July 2022

7

No. 512

キラリやまもと! みんなでつくる笑顔あふれるまち



- 亘理郡中学校総合体育大会 -

CONTENTS

- | | |
|-------------------------|------------|
| 02 郡中学校総合体育大会 | 16 元気やまもと |
| 06 まちの話題 | 17 暮らしの情報 |
| 07 Yamamoto Information | 22 情報局やまもと |
| 15 子育てイベント情報 | |

第71回 巨理郡中学校総合体育大会

先月4日・5日、山元・巨理両町を会場に第71回巨理郡中学校総合体育大会が開催され、郡内5校が各種目で熱戦を繰り広げました。
 全10種目が行われ、山元中学校は8種目に参加。剣道女子と、逢隈中学校との合同チームで出場したサッカーは、見事2連覇を果たしました。
 各種目で上位入賞した団体・個人は、今月22日から25日に県内各地で開催される、第71回宮城県中学校総合体育大会に出場します。



山元中出場種目の主な結果 (敬称略)

野球

優 勝 逢隈中

準優勝 巨理中

バレーボール男子

優 勝 巨理中

バレーボール女子

優 勝 巨理中

バスケットボール男子

優 勝 巨理中

準優勝 山元中

バスケットボール女子

優 勝 巨理中

サッカー

優 勝 山元・逢隈中

卓球男子団体

優 勝 逢隈中

準優勝 吉田中

ソフトテニス男子団体

優 勝 荒浜中

ソフトテニス男子個人

第3位 横山・大河原

ソフトテニス女子団体

優 勝 荒浜中

準優勝 逢隈中

柔道男子個人

66kg級

優 勝 千葉 幸村

剣道女子団体

優 勝 山元中

剣道男子個人

準優勝 武沢 史哉

剣道女子個人

準優勝 穴戸 心菜

第3位 玉屋 花純

※団体は入賞校を掲載
 ※個人は山元中の入賞者を掲載



全力で記録に挑む 巨理郡中学校総合体育大会陸上競技大会



先月17日に第71回巨理郡中学校総合体育大会陸上競技大会が角田市陸上競技場で開催されました。昨年につき、無観客での開催となりましたが、選手一人一人が全力で記録に挑み、力の限り競い合いました。



山元中出場選手の主な結果 (敬称略)

男子 共通800㍍ 第2位 渋谷 翔輝 / 砲丸投 第2位 菊地 伊吹
 女子 1年100㍍ 第2位 鈴木 あさひ / 2年100㍍ 第2位 佐藤 璃桜 / 3年100㍍ 第1位 大村 実生
 共通200㍍ 第2位 齋藤 彩花 / 1年1500㍍ 第2位 會田 莉音



団体で県大会に出場する部活の代表に 意気込みを話してもらいました

サッカー部



部長 沼辺 豪さん (大平区)

新人戦から逢隈中学校と合同チームとなりました。合同練習は月1回程度で、初めはお互いに気を使っていましたが、練習を重ねるごとにチームは一致団結。郡中総体は、みんなで声を掛け合い、チームが一つになって優勝することができました。

昨年の県大会は惜しくも初戦敗退だったので、一人一人がレベルアップして県大会に臨み、まずは1勝をつかみたいです。そして、顧問の先生に勝利を届けたいです。

副部長 酒井 海羽さん (高瀬区)

先輩方の雰囲気や袴姿に憧れて、中学から始めた剣道。稽古は辛くてハードでしたが、みんなで協力しながら取り組んできました。郡中総体では、部員一人一人がこれまで積み重ねてきた成果を発揮し、新人戦では果たせなかった優勝を勝ち取ることができました。

県大会の目標は、初戦突破。これからも集中して稽古し、ご指導いただいた方々に感謝の気持ちを持って、最後まで目標に向かって頑張ります。

剣道部



山元で暮らそう！令和4年度 山元町移住・定住支援補助金

町内で住宅を取得する新婚・子育て世帯などを対象とした「山元町移住・定住支援補助金」の申請受け付けを7月1日(金)から開始しています。

申請期限は、**令和5年3月31日**までです。

なお、令和4年4月1日以降に関連する契約を締結している方は、補助対象となる場合がありますので、子育て定住推進課にご相談ください。

移住・定住支援補助金活用実績

世帯数 345 世帯
人数 961 人

平成20年度から累計
令和4年5月30日現在

住宅取得奨励事業	対象者		新築住宅取得		中古住宅取得	
	新婚・子育て世帯	新規転入者 町在住者等	基本額	220万円	130万円	加算額
その他の新規転入者		120万円		90万円	—	
町内の建築業者等と契約(新築・建売購入)		50万円		20万円	—	
住宅用地を購入			30万円	—		—
指定区域(下水道区域)で新築・建売購入			20万円	—		—
新規転入者が坂元地区で新築・購入			30万円	—		—
新婚・子育て世帯がUターンして新築・購入			30万円			—
			10万円×転入する世帯員数			—
その他支援事業	民間賃貸住宅家賃助成事業 (新婚・子育て世帯、新規転入町内就業者)		月額家賃の1/2の額(上限2万円)× 24月分			
	住宅リフォーム支援事業 (新婚・子育て世帯)		基本補助金額	50万円(上限)		
		加算額	町内の業者と契約	10万円		
		Uターン	10万円×世帯員数			
事業者向け	定住紹介奨励事業 ※対象世帯に住宅を取得させた建築業者・宅地建物取引業者に奨励金を交付します。		新婚・子育て世帯の新規転入者	20万円(1件当たり)		
			その他の世帯の新規転入者	10万円(1件当たり)		

補助要件に該当する方

新規転入者 住宅取得者が転入前2年以上町外に住居登録をされていた方で、令和4年4月1日以降に転入し、住民登録した方

新婚世帯 夫婦の合計年齢が80歳以下で、**婚姻後8年**を経過していない世帯

子育て世帯 18歳以下の子ども(18歳に達する年度末日までの間にある子)を扶養している世帯

リフォーム 自己所有または2親等以内の親族が所有する住宅に転入し、リフォームを行う新婚・子育て世帯

※**町内で5年以上定住する予定の世帯**が対象となります。

また、被災者生活再建支援金などの支給を受けた町内世帯は対象となりません。その他の要件については下記までお問い合わせください。

☎ 子育て定住推進課 定住推進班

☎ 36-9835



活動再開に向け、大きな後押し

中浜神楽保存会へ助成金の贈呈

5月24日、(公財)明治安田クオリティオブライフ文化財団から中浜神楽保存会に対し、「地域の伝統文化助成金」が贈呈されました。

この助成は、地域の伝統文化の継承、後継者の育成を支援することを目的に行われているもので、全国から多数の応募があるなか、中浜神楽保存会の取り組みが評価され、今回の贈呈に至りました。

中浜神楽保存会は、東日本大震災の津波で神楽の道具類が全て流失。会員が手作りして神楽面や衣装を制作するなど、活動再開に向けて準備を進めています。

代表の高山一男さん(町区)は「温かい支援に感謝します。神楽を守り、伝えていくためにも、来年春の復活を目指し、会員一同で精一杯頑張ります」と力強く話しました。



▲左から、明治安田生命保険相互会社竹下仙台支社長、高山保存会代表、千尋保存会世話役

町の母子保健事業に大きく貢献

優良助産師厚生労働大臣表彰受章

先月27日、「母乳育児相談室まみーぱいぱい」代表助産師の岩佐あけみさん(笠野区)が、長年にわたる町の母子保健活動や開業助産師としての功績が認められ、優良助産師厚生労働大臣表彰を受章しました。

岩佐さんは、開業助産師として母親の育児相談などを行うほか、町の妊婦・新生児訪問や乳幼児健診にも従事。出産・育児の不安を抱える女性をサポートしています。また、中学2年生を対象とした「いのちの教室」の講師を務め、命の大切さを伝える活動も行っています。さらには、近隣市町の母子訪問や看護師養成校での講師など、多岐にわたり活躍されています。

表彰を受け、岩佐さんは「これからも地域の妊婦・母親に寄り添い、安心して出産・育児ができる環境を整えていきたいです」と話しました。



▲表彰状を手にする岩佐さん

全国大会出場決定!!

YYクラブが県大会優勝・東北大会3位

ソフトボールチーム「YYクラブ」が、4月16日に石巻追波川河川運動公園野球場を会場に開催された「第43回全日本クラブ男子ソフトボール選手権宮城県大会」で通算3度目の優勝を飾りました。続いて5月14日、15日に青森県の十和田湖総合運動公園野球場で開催された東北大会では3位の成績を収め、2年連続での全国大会出場を決めました。

全国大会は、今月23日から25日に北海道札幌市と石狩市において各都道府県予選を勝ち抜いた精鋭32チームによって競われます。

監督を務める岩佐政公さん(花釜区)は「県大会では強い団結力で優勝することができました。全国大会では日々の練習の成果を発揮し勝利を目指します」と話しました。



▲見事、全国大会出場を決めたYYクラブの皆さん

令和4年3月16日の福島県沖を震源とする地震に関する情報

被災家屋などの公費解体・費用償還のお知らせ 【申請期限7月29日】

地震で損壊を受けた家屋などの公費解体および費用償還(自費解体)の申請は**7月29日(金)まで**です。希望する方は期限内に申請してください。

なお、申請には事前予約が必要です。町民生活課に電話または来庁し、提出日時の予約をお願いします。

詳しくは町ホームページをご覧ください。下記にお問い合わせください。

解体・撤去の対象となるもの

- 罹災証明が半壊以上の判定を受けた「住家」
- 所有者からの申請により町が調査を行い、半壊以上であると認められる「罹災証明が発行されない空き家や倉庫などの非住家」

※上記のいずれも、そのまま放置することで、倒壊による危険および生活環境保全上の支障が生じる場合に限りません(地下埋設物、塀の基礎、擁壁、庭石などは対象外)。

※リフォームに伴う解体や屋根・外壁など、家屋の一部を解体する場合は対象外です。

※非住家には、中小企業法第2条に規定する中小企業の事務所などを含みます。

☎ 町民生活課 生活班 ☎ 37-1112



税金・利用者負担金などの減免のお知らせ

地震で居住する住宅が被災し、罹災判定で半壊以上の方について税金などを減免します。

対象者には個別に通知します。減免要件や申請方法など、詳細は町ホームページをご覧ください。担当課にお問い合わせください。

固定資産税・国民健康保険税に関すること
☎ 税務課 課税班 ☎ 37-1114

介護保険料に関すること
国民健康保険・介護保険の一部負担金(※)に関すること
(※)医療機関での窓口負担金・介護サービス利用者負担金
☎ 保健福祉課 保険給付班 ☎ 37-1113



被災住宅の「応急修理制度」終了日のお知らせ

地震で被害を受けた住宅の日常生活に最低限必要な範囲の応急修理を行う「応急修理制度」は、**9月15日(木)までに完了するもの**が対象となります。

期限まで修理完了のめどが付かない場合は下記にご連絡ください。



☎ 建設課 都市計画・住宅班 ☎ 29-8005

県発表「津波浸水想定」に関する町民説明会開催のお知らせ

令和4年5月10日に宮城県が発表した津波浸水想定に関する説明会を開催します。

期日 7月16日(土)

時間および場所

9:30～11:00 つばめの杜ひだまりホール 3階会議室5

13:00～14:30 ふるさとおもだか館 2階防災研修室

※両会場とも同じ内容となります。

☎ 総務課 危機管理班 ☎ 37-1111



山元町ふるさと振興事業補助金を活用しませんか？

山元町ふるさと振興基金は、町民との協働の推進および住民活動の活発化へのきっかけづくりを目的に、町内でまちづくり活動などを積極的に推進している団体などに対して、その活動経費の一部を補助するものです。

山元町ふるさと振興事業補助金(山元町ふるさと振興基金運用要綱から)

○補助対象となる活動

1 国内先進地や姉妹都市などへの視察研修

産業の担い手育成や人材育成、交流などを目的とするもの

2 まちづくり活動【ソフト事業のみ】

営利を目的としない、地域における社会福祉の増進、環境の保全、教育および文化の向上、地域づくりの推進、国際交流推進など、不特定多数の町民の利益増進を目的とするもの(例 イベントの開催・国際交流の推進・体験教室の開催など)

3 コミュニティビジネス【ハード整備も対象】

地域の課題を、ビジネスを通して解決する取り組み(例 観光客を呼び込む農泊事業)

※従来から通例的に継続している活動などは対象となりません。

○対象団体

行政区、まちづくり団体(PTA、老人会、青年会、女性の会、ボランティア団体、サークル団体など)、NPO 法人

○補助金の額など

対象団体	国内研修	補助期間	まちづくり活動・コミュニティビジネス
行政区 まちづくり団体	経費50%以下 限度額10万円	1年目	経費90%以下、限度額50万円
		2年目	経費70%以下、限度額30万円
		3年目	経費50%以下、限度額20万円
行政区 (複数行政区で活動する場合)	経費50%以下 限度額10万円+α*	1年目	経費90%以下、限度額50万円+α
		2年目	経費70%以下、限度額30万円+α
		3年目	経費50%以下、限度額20万円+α
NPO 法人	経費50%以下 限度額10万円	1年目	経費50%以下、限度額15万円
		2年目	限度額10万円
		3年目	限度額5万円

※行政区数に応じて、限度額が加算されます。

補助金の申請に当たっては、事前に企画財政課にご相談ください。

詳しくは、町ホームページをご覧ください。

☎ 企画財政課 企画班 ☎ 37-1118



▲町HP

新型コロナウイルス感染症の影響による 国民健康保険税・介護保険料・後期高齢者医療保険料の減免のお知らせ

新型コロナウイルス感染症の影響により、下記の要件を満たす場合、国民健康保険税・介護保険料・後期高齢者医療保険料を減免します。なお、減免には**申請が必要**です。

対象

- 国民健康保険税：要件に該当する世帯
- 介護保険料：要件に該当する第1号被保険者
- 後期高齢者医療保険料：要件に該当する被保険者



要件 次のいずれかに該当するとき

- ①新型コロナウイルス感染症により主たる生計維持者が死亡し、または重篤な傷病を負ったとき
- ②新型コロナウイルス感染症の影響により主たる生計維持者の事業収入、不動産収入、山林収入または給与収入の減少が見込まれ、次の全てに該当するとき（介護保険料はアおよびイに該当するとき）
 - ア：事業収入などのいずれかの減少額（保険金、損害賠償などにより補てんされるべき金額を控除した額）が、前年に比べて10分の3以上減少する見込みであること
 - イ：収入減少が見込まれる種類の所得以外の前年の所得の合計額が400万円以下であること
 - ウ：前年の所得の合計額が1,000万円以下であること

減免期間 令和4年度分の保険税（料）であり、令和4年4月1日から令和5年3月31日までの納期限のもの

減免額 要件①に該当…全額免除 要件②に該当…一部減免

申請方法など、詳細は町ホームページをご覧ください。担当課にお問い合わせください。

国民健康保険税に関すること 税務課 課税班 ☎37-1114
 介護・後期高齢者医療保険料に関すること 保健福祉課 保険給付班 ☎37-1113

低所得子育て世帯生活支援特別給付金（ひとり親世帯以外）のお知らせ

新型コロナウイルス感染症による影響が長期化するなか、令和4年度分の住民税均等割が非課税などの子育て世帯の生活を支援するため、「低所得子育て世帯生活支援特別給付金（ひとり親世帯以外）」を支給します。

対象者 次のいずれかに該当する方

- 令和4年4月分の児童手当または特別児童扶養手当を受給していて、令和4年度の住民税均等割が非課税の方【申請不要】
- 上記以外で、平成16年4月2日以降（一定の障がいがある場合は平成14年4月2日以降）に生まれた児童を養育する方で、次のいずれかに該当する方【要申請】
 - ・令和4年度の住民税均等割が非課税の方
 - ・新型コロナウイルス感染症の影響を受けて家計が急変し、令和4年1月1日以降の収入が住民税非課税相当になった方

給付額 1人当たり5万円

対象者には6月下旬に案内を送付しています。案内が届かない方でも対象となる場合がありますので、詳しくは町ホームページをご覧ください。下記にお問い合わせください。



▲町HP

子育て定住推進課 子育て支援班 ☎36-9835

国民健康保険・後期高齢者医療制度に加入している方へ 被保険者証（保険証）・限度額適用認定証の更新時期です

新しい被保険者証（保険証）を郵送します

現在使用中の保険証は7月31日が有効期限です。新しい保険証は7月下旬ごろ簡易書留郵便で郵送します。〔手続き不要〕

※国民健康保険で70歳から74歳の方がお使いの高齢受給者証も同封します。

※国民健康保険で75歳を迎える方は、誕生日から後期高齢者医療制度の被保険者となるため、有効期限が誕生日の前日までとなります。

後期高齢者医療制度の被保険者証（保険証）は9月にも送付します

例年、年に1回、更新時に新しい保険証を送付していますが、後期高齢者医療制度窓口負担割合の制度改正に伴い、今年度は全被保険者に対して7月と9月の2回送付します。

医療機関受診などの際は、保険証の有効期限にご注意ください。

詳しくは保険証と同封する案内をご確認ください。

- 1回目** 7月中に送付（有効期限 8月1日～**9月30日**）
- 2回目** 9月中に送付（有効期限 **10月1日**～令和5年7月31日）

保健福祉課 保険給付班 ☎37-1113

限度額適用認定証・標準負担額減額認定証の更新もお忘れなく

現在使用中の認定証は7月31日が有効期限です。

- 国民健康保険に加入している方【要申請】
引き続き必要な場合は、8月中旬に保健福祉課または坂元支所窓口で申請し、交付を受けてください。
- 後期高齢者医療制度に加入している方
すでに交付を受けている方で、交付申請時と条件が変わっていない方には、保険証と併せて新しい認定証を送付します。〔手続き不要〕

令和4年度国民健康保険税の制度改正のお知らせ

18歳までの子どもの均等割額を全額免除

4月1日から国民健康保険に加入している未就学児の均等割額の半額を軽減する制度が開始されました。町では、子育て世代のさらなる経済的負担の軽減を図るため、独自施策として対象年齢を18歳まで拡大し、均等割額を全額免除します。

賦課限度額の引き上げ

国民健康保険税は、医療給付費分、後期高齢者支援金分、介護納付金分ごとに賦課限度額が設けられています。

このうち、医療給付費分および後期高齢者支援金分を次のとおり改正しました。

区分	令和4年度	令和3年度	増減
医療給付費分	65万円	63万円	+2万円
後期高齢者支援金分	20万円	19万円	+1万円
介護納付金分	17万円	17万円	-

税務課 課税班 ☎37-1114

山元町職員採用試験(中級・初級)のお知らせ

試験区分	職種	採用予定人数	受験資格
中級	保育士	若干名	平成4年4月2日以降生まれの方 保育士の資格を有する方または保育士の資格を令和5年3月31日まで取得見込みの方
初級	行政	若干名	平成4年4月2日以降生まれの方 学校教育法による高等学校を卒業した方または令和5年3月31日まで卒業見込みの方
	土木	若干名	平成4年4月2日以降生まれの方 学校教育法による高等学校を卒業した方または令和5年3月31日まで卒業見込みの方
初級 (社会人経験者)	行政	若干名	平成元年4月2日以降生まれの方 学校教育法による高等学校を卒業した方または令和5年3月31日まで卒業見込みの方で、次の①～③に掲げる手帳の交付を受け、障がい者であることが確認でき、活字印刷文による出題および口述による面接試験に対応できる方 ①身体障害者手帳②療育手帳③精神障害者保健福祉手帳
	土木	若干名	昭和48年4月2日～昭和58年4月1日に生まれた方 学校教育法による高等学校を卒業した方で直近7年中に5年以上行政事務の職務経験を有する方、かつ、令和4年3月31日までに職務経験年数を13年以上有する方
			昭和58年4月2日～昭和63年4月1日に生まれた方 学校教育法による高等学校を卒業した方で直近7年中に5年以上道路、河川、海岸、ダム、港湾等の土木工事の計画、設計、積算または施工監理の職務経験を有する方、かつ、令和4年3月31日までに職務経験年数を13年以上有する方

受付期間 7月1日(金)～8月4日(木)
 第1次試験日 9月18日(日)
 第2次試験日 11月8日(火) (予定)
 最終合格発表日 11月18日(金) (予定)

募集内容の詳細は、町ホームページをご覧ください。



▲町 HP



☎ 総務課 人事班 ☎ 37-1111

令和4年度会計年度任用職員 採用希望登録者募集

職種	職務内容	募集人数	任用期間	必要資格など	主な勤務場所	給料(報酬)額	勤務時間など	問い合わせ課
保育士	保育業務	3人	R4.9.1 ～ R5.3.31	保育士、幼稚園教諭、小学校教諭、養護教諭、看護師、准看護師のいずれかの資格を有する方	つばめの社 保育所	月額 146,100円 ～185,500円	月～土 (うち週5日) 7:15～19:15 (うち7時間45分)	子育て 定住推進課 ☎ 36-9835

1 勤務条件など

(1) 各種保険 勤務条件などにより、地方公務員共済、社会保険(協会けんぽ)、雇用保険、労災保険、非常勤職員公務災害補償などに加入となります。

(2) その他 条件により、期末手当(6月・12月)、通勤手当を支給します。

2 登録・選考方法(随時登録可・郵送可)

(1) 登録方法 町ホームページから指定の申込用紙を取得し、必要事項を記入の上、問い合わせ課に提出してください。

【郵送先】〒989-2292 山元町浅生原字作田山32 「問い合わせ課」宛て

(2) 選考方法 書類審査および面接により選考します。(詳細は申し込み時に説明します)

※希望する方は登録手続きをお願いします。なお、登録しても必ず採用されるとは限りません。

※必要資格などの条件が合致する場合は、複数の職種に登録することができます。

一般会計補正予算などが可決 第2回山元町議会定例会

令和4年第2回山元町議会定例会が、6月3日から10日まで8日間の会期で開催されました。本定例会では、令和3年度一般会計予算の繰越明許費などが報告されるとともに、約15億円を増額し、総額110億円余とする令和4年度一般会計補正予算のほか、各種条例議案2件が審議され、可決されました。可決された一般会計補正予算の主な事務事業は次のとおりです。

【福島県沖を震源とする地震関係】

○公共土木施設、農業用施設、学校教育施設災害復旧事業

○災害廃棄物処理事業(被災家屋等解体)

○被災施設園芸復旧支援事業(いちご農家に対する施設復旧支援)

【新型コロナウイルス感染症対策関係】

○子育て世帯に対する生活支援特別給付金事業

○住民税非課税世帯等に対する臨時特別給付金事業

【その他】

○骨格予算とした当初予算に対し、政策的な事務事業などを肉付け予算として計上

○防災行政無線更新事業(設計)

○町民バス運行事業(計画策定)

○定住促進対策事業(移住・定住支援補助)

○農道、ため池、排水路等整備事業

○津波ハザードマップ作成事業

○学校給食費補助事業

○町指定文化財「茶室」修復活用事業

☎ 総務課 総務班 ☎ 37-1111

ヤマモトの夏色！ 第5回「やまもとひまわり祭り」

町の夏の風物詩「やまもとひまわり祭り」東日本大震災で被災した沿岸部の農地の地力増進として、今年も県内最大規模の約200万本のヒマワリが作付けされており、今月下旬の開花が見込まれます。開催期間中は自由に散策・摘み取りが楽しめるほか、会場内に設置する高見台からはヒマワリが一面に咲き誇る姿を一望できます。会場案内図は、「やまもと夢いちごの郷」1つばめの杜ひだまりホール」で配布します。

期間 8月1日(月)～14日(日)
 場所 山元東部農地整備新浜地区ほ場
 (山元町高瀬字新浜一地区内)
 規模 約5.5ha
 協力 (株)やまもとファームみらい野
 (一社)まちづくりやまもと
 (株)やまもと地域振興公社



開花状況を調べて見頃をお見逃しなく！

開花状況は町ホームページやFacebook、Instagramで随時お知らせします。

「ヤマモトイロ」で検索、または右記QRコードからアクセスしてください。

Facebook



Instagram



町の魅力は「ヤマモトイロ」をチェック！



町の特産品のほか、イベントや観光スポット、歴史や文化、四季折々の風景や話題など、町の魅力を紹介しています。ぜひご覧ください。

子ども・子育てイベント情報!!

ちびっこひろば「きらり☆」親子ヨガでリラックス

みんなでリラックスした時間を過ごしてみませんか。
時 7/21(木) 10:30～11:30
場 つばめの杜ひだまりホール 3階リハーサル室
講 山元ヨガ教室 菅野 葉子さん
対 町内未就学児
問 生涯学習課 生涯学習班
 ☎36-8948



▲親子でふれあいながらヨガ体験

当日参加OK



こどもセンターキャラクター「いちポン」

見守り託児あります。
お気軽にご参加ください。

作ってかざろう/センサリーボトル

保冷剤を使って、オリジナルのセンサリーボトルを作ってみよう。
時 7/27(水)・7/28(木) 15:00～16:00
場 こどもセンター
対 町内小学生
定 各日先着10人
申 各小学校を通じて配布する申込書に記入の上、こどもセンターに提出
問 こどもセンター ☎36-7251



▲プラ板やビーズがゆっくり漂うよ

iPadで遊ぼう

こどもセンターにあるiPadで、自由に遊んでみよう!
時 8/5(金) ①14:00～15:00 ②15:10～16:10
 ※①または②のどちらかの参加となります。
場 こどもセンター
対 町内小学生
問 こどもセンター ☎36-7251



当日参加OK

NPO法人子育てひろば夢ふうせんイベント

☎080-2813-3695

7月のお誕生会

参加した皆さんで7月生まれのお子さんをお祝いします。誕生月のお子さんには記念に手形と写真を撮影しプレゼントします。
時 7/26(火) 10:00～11:00
場 こどもセンター
対 町内未就学児

当日参加OK

リトミックで遊ぼう

音楽に合わせて体を動かしたり、五感を使って遊んだり一緒に楽しさを体験しましょう。
時 8/10(水) 10:00～11:00
場 ふるさとおもだか館
対 町内未就学児
定 10組(先着順)
申 8/9(火)まで

パパも一緒に遊ぼう

「親子ふれあい体操」を通じて、一緒に体を動かしながら楽しみましょう。ママも大歓迎です。
時 8/20(土) 10:00～11:00
場 こどもセンター
講 CONNEXION 代表 佐藤 喬太さん
対 町内未就学児
定 10組(先着順)
申 8/19(金)まで



▲親子で一緒に体を動かしましょう

【掲載情報の見方】 時 日時 場 場所 講 講師 対 対象 定 定員 持 持ち物 料 料金 申 申し込み 問 問い合わせ

中央公民館・坂元公民館図書室からのお知らせ



「読書感想文におすすめコーナー」を設置しています

どんな本を選んだらいいの？
読書感想文の書き方が分からない！
そんな悩みに少しでも役立つよう、両公民館図書室では「読書感想文におすすめコーナー」を設置しています。
今年度の青少年読書感想文全国コンクール課題図書や読書感想文の書き方のコツを紹介する本も多数取りそろえています。ぜひご利用ください。



『リンゴの木を植えて』

大谷美和子・作/白石ゆか・絵
発行：ポプラ社
※読書感想文全国コンクール課題図書(小学校高学年の部)

☎ 中央公民館 37-5116
坂元公民館(ふるさとおもだか館) 38-0301

「子どもの本展示会」開催

昨年度に発行された子ども向けの本を展示します。読み聞かせ向けの絵本や調べ学習に活用できる図鑑など、宮城県図書館の図書司書おすすめの本がずらりと並びます。一生の宝物になる本と出会えるかもしれません。
期間 7月25日(月)～8月12日(金)
時間 9:00～21:00
場所 中央公民館図書室
内容 児童書600冊の展示
 (絵本や図鑑、小説など種類も豊富です)
 ※展示する本は貸し出しできませんが、希望する方には宮城県図書館から取り寄せて貸し出すことができます。

☎ 中央公民館 37-5116

「夏休みわんぱく大作戦」参加者募集

8月7日(日)
9:30～12:30

会場：中央公民館・勤労青少年ホーム
たくさんのご参加お待ちしております。

クラフト工作教室

ペパピポ(紙で作った人型おもちゃロボット)を作製します。
講師 NPO法人せんだい杜の子ども劇場 宮崎雅行さん
対象者 町内の小・中学生
 ※カッターを使いますので小学校低学年のお子さんは保護者の方と参加してください。
定員 15人(先着順)
参加費 300円/人(材料費・当日集金)
持ち物 申込者へ個別にご案内します。
申し込み 7月27日(水)まで中央公民館へお申し込みください。
 ☎ 中央公民館 37-5116

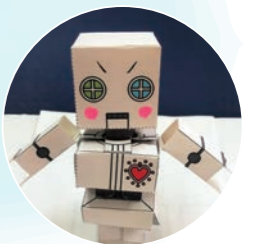

公民館で待ってるよ

つくってあそぼう2022

スノードームを作ろう
音のひろば(マラカス工作など)



当日参加OK

※材料がなくなり次第終了
 ※参加費無料、申し込み不要
 ☎ 家庭教育支援チームつばめ事務局(生涯学習課内) 36-8948

プログラミング体験

プログラミングでロボットを動かしたり、ゲームを作ったりしよう!
 ※参加費無料、申し込み不要
 ☎ ロボサバBASE 山元実行委員会(佐藤) 090-3469-1945
同時開催
 【公式認定大会】第1回ロボサバBASE山元大会を同会場で開催しています。



▲ロボサバBASE山元大会HP

くらしの情報

マイナンバーカードに関する延長窓口を開設

日時 8月4日(木)
17時15分～19時

場所 山下地区：町民生活課
坂元地区：坂元支所

内容

- ①交付申請がお済みで、交付通知書が届いた方へカードの交付
- ②マイナンバーカードの申請サポート
- ③電子証明書の有効期限の更新手続き

既に交付通知書が届いた方、カードを受け取っていない方は、期限までにお受け取りください。

問 町民生活課 窓口班
坂元支所
☎37-1112
☎38-0301

くらしの情報

町からの情報は7～14ページにも記載していますので、併せてご覧ください。

マイナンバーカードでマイナポイント第2弾

9月末までにマイナンバーカードの申請をした方を対象に、**最大2万ポイント**を受け取ることができ「マイナポイント第2弾」を実施しています。

詳しくは、左記までお問い合わせください。

対象者および付与ポイント

- マイナンバーカードの新規取得者や第1弾に申し込みをしていない方
- 最大5千円相当**
- マイナンバーカードの健康保険証としての利用申込を行った方
- 7500円相当**
- 公金受取口座の登録を行った方
- 7500円相当**

申込期限 令和5年2月末まで

問 町民生活課 窓口班
坂元支所
☎37-1112
☎38-0301



▲マイナポイントHP

つばめの杜中央公園の噴水運転の開始

運転期間 7月から9月までの土日、祝日および小・中学校の夏休み期間(7月21日(休)～8月21日(日))

運転時間 9時～15時

※雨天や強風、気温が低いとき(25℃未満)は、噴水が一時的に停止することがあります。

利用上の注意

- 噴水の水は循環ろ過および塩素殺菌をしています。が、飲まないでください。
- 噴水周辺はとも滑りやすいので、足元に十分注意してください。
- 噴水のノズルは、のぞき込まないでください。
- 小さいお子さんは、保護者同伴でご利用ください。

問 建設課 施設管理班
☎37-5111

「よりどころサロン」認知症予防カフェ

「よりどころサロン」認知症予防カフェは、地域の方が気軽に集い、人と人の和を築き交流できる場所です。創作活動なども企画しています。

日時 7月25日(月)
10時～12時

場所 つばめの杜ひだまりホール 3階 会議室5

内容 認知症ミニ講話・ミニ体操・脳トレ(工作など)・歌など

※参加費無料、申し込み不要
※今月はふるさとおもだか館での開催はありません。

問 地域包括支援センター
☎37-1171

農地の適正管理をお願いします

耕作されていない農地が町内の各所で見受けられます。農地の管理が不十分な場合、雑草が繁茂し、病虫害が発生するなど周辺農地への悪影響が心配されます。

また、火災の発生原因や、交通の妨げにもなり、景観や生活環境が悪化するなどの深刻な問題にもつながります。

農地を所有する方は、責任を持って草刈などの管理を行い、周囲に迷惑をかけるよう心掛けましょう。

問 農業委員会事務局
☎37-5117



▲除草作業風景

効果的なウォーキングで健康に

ウォーキングは、誰でも手軽に行うことができ、普段の生活に取り入れやすい運動です。正しい歩き方を身に付け、きれいで健やかな体づくりを始めてみませんか。

ウォーキングの効果

骨の強化、肥満の解消、腰痛の改善、脳の活性化、ストレスの軽減など、心身ともに良い効果を得ることができます。個人差がありますが、効果が出るまで2週間程度かかるといわれています。効果が表れないからといってすぐに諦めず、根気よく継続することが大切です。

正しい歩き方

- 1 姿勢**
胸を張り、やや遠くを見ましょう。両手は軽く握り、前後にしっかり振りましょう。
- 2 足の運び方**
かかとから着地し、足の指で地面を蹴って踏み出すことが大切です。普段よりも大股に歩くと、より高い運動効果を得ることができます。
- 3 呼吸**
歩く時は腹式呼吸を心掛けましょう。深く呼吸することで心肺機能が上がり、全身に酸素を取り込むことができます。



乳がん検診のお知らせ

期日 8月2日(火)～6日(土)

場所 保健センター

対象者および検査内容

- 30～39歳の女性 …超音波検査
- 41歳以上の奇数年齢の女性 …マンモグラフィー

受診方法

申し込まれた方には6月下旬に受診票を郵送しています。内容をご確認の上、受診してください。

クーポン券が同封されている方は、必ずご持参ください。

※申し込みをしていない方で、受診を希望する方は、保健福祉課にご連絡ください。

※午前のみ託児サービスを行います。

3歳児健診でむし歯のないお子さん

山元町共同募金委員会からメダルを贈呈しました(5月11日実施分)



ながや つばさ ちゃん
永谷 翔牙 ちゃん
(鷺足)



わたなべ そう ちゃん
渡邊 壮 ちゃん
(つばめの杜西)



ほりかわ こうな ちゃん
堀川 恋和 ちゃん
(久保間)

問 保健福祉課 健康推進班 ☎37-1113

道路に張り出している樹木などの伐採を
お願いします

沿道の樹木・竹林などが道路に張り出し、通行中の車両などが損傷する事故が発生した場合、その所有者が被害者から賠償責任を問われることがあります。
歩行者や自動車の通行時および強風や大雨・大雪などの災害時の安全を確保するため、所有者は現状を確認し、必要に応じて樹木などの伐採をお願いします。

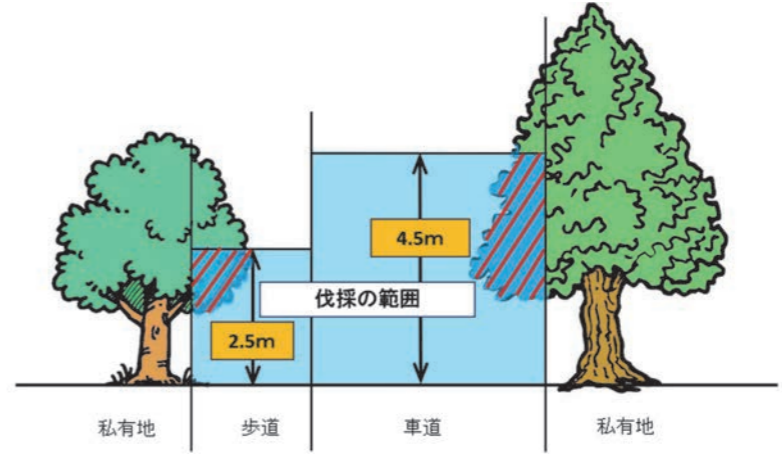

道路の建築限界(道路法第30条、道路構造令第12条)

道路法第30条及び道路構造令第12条では、道路上の安全な通行を確保するため、車道の上空4.5m、歩道の上空2.5mの範囲内に障害となるものを設置してはならないとしています。

※電線や電話線がある箇所の作業は、危険を伴う場合もあります。また、交通規制を必要とする場合もありますので、左記までお問い合わせください。

建設課 施設管理班 ☎37-5111

放送大学10月入学生
募集

放送大学はテレビ・ラジオの放送やインターネットを通して自宅で学べる正規の大学です。

心理学・福祉・経済・歴史・文学・情報・自然科学など、幅広い分野を1科目から学ぶことができます。

出願期間
第1回 8月31日(木)まで
第2回 9月13日(火)まで

資料請求先
電話またはホームページで受け付けています。

放送大学宮城学習センター
☎022-224-0651

2022年国家公務員
海上保安学校学生採用試験

受付期間
7月19日(火)～7月28日(木)
(受信有効)
第1次試験日 9月25日(日)
詳しくは、ホームページをご覧ください。

宮城県海上保安部管理課
☎022-2363-0114
海上保安官募集HP

イベント

山元子どもミュージカル
「SENKOKU
タイムスリップ」

子どもたち14人と「やまもと楽しみ隊」で作りあげたミュージカルです。

せんこくと子どもたちが、昔の山元町にタイムスリップ！そこで人と人とのつながりを感じていく子どもたち。あの線刻壁画に込めて描かれた思いとは…

日時 7月24日(日)
13時30分～14時30分
(13時開場)

場所 ふるさとおもだか館
定員 30人(先着順)

入場料 無料
申し込み 下記QRコードから申し込みください。

代表 高橋

山元町ふるさと歴史学習会
主催公開講座
日時 7月27日(火)
9時30分～11時30分
ふるさとおもだか館

「特定計量器」定期
検査を実施します

取引や証明などで使用する特定計量器(業務用はかり)は、計量法により2年に1度の定期検査を受検するように義務付けられており、今年が検査の実施年度です。

検査に合格していない計量器は、使用することができませんので、該当する「特定計量器」をお持ちの方は必ず受検してください。

対象の計量器
○商店、会社、工場、病院、学校などで使用するはかり
○農家で野菜、果物の庭先販売に使用するはかり
○行商などに使用するはかり
○宅配便で使用するはかり

場所 中央公民館前
宮城県計量検定所
☎022-247-1641
商工観光交流課 商工振興班
☎36-9837

相談

司法書士制度150
周年記念「全国一斉
「遺言・相続」相談会

司法書士が、相続や遺言に関する無料相談会(面接・電話相談)を行います。

日時 8月7日(日)
10時～16時
場所 巨理町働く婦人の家
予約方法
☎022-263-6755
(宮城県司法書士会)に
連絡ください。

電話相談
日時 8月7日(日)
10時～16時
相談専用電話
☎0120-33-9279
宮城県司法書士会
☎022-263-6755

募集

皆さんと一緒に手話で話してみませんか。初めての方でも気軽に参加できます。興味のある方はぜひ見学にお越しください。

手話サークル会員募集

活動日時
毎月第2・第4木曜日
10時～11時30分
場所 中央公民館
※参加費無料、申込不要
山元町手話サークル(小林)
☎080-1661-5536

第30回宮城シニア美術展作品募集

創作による作品の募集。展示を通じて、ふれあいと生きがいづくりの促進を目的に「第30回宮城シニア美術展」を開催します。ぜひご応募ください。

募集対象 日本画・洋画・書・写真・工芸の5部門
テーマ 自由
応募資格 県内在住の60歳以上のアマチュアの方
出展申込料
1作品500円
(各部門1人1点)
締め切り 10月31日(月)
展示会場 宮城県美術館
県民ギャラリー
展示期間
12月1日(木)～12月4日(日)
※入場無料

審査 各部門専任審査員
宮城県社会福祉協議会
いきがい健康課
☎022-223-1171



あなた！本当に警察官？

県内では、警察官を装う者が電話をかけてきて「犯人があなたの口座から不正に現金を引き出しました。今からキャッシュカードを確認に自宅に行きます」などと話して自宅を訪れ、隙を見てキャッシュカードを盗む手口の特殊詐欺(キャッシュカード詐欺)被害が増加しています。

被害に遭わないために

自宅に警察官を装う者が訪れた場合は、必ず身分証明書(警察手帳)を確認し、警察署名や部署を聞いて、その場で最寄りの警察署に確認してください。

山下駐在所 ☎37-0024
山下駅前駐在所 ☎37-2552
坂元駐在所 ☎38-0329



町内の夏祭り情報

八重垣神社夏祭り
(お天王さん祭り)
日時 7月30日(土)
20時～花火打ち上げ
7月31日(日)
13時～ご祈祷のみ

八重垣神社
☎36-8611



坂元神社夏祭り
日時 7月30日(土) 15時～
16時から奉納演芸(巫女舞、坂元こども神楽、風雲乱打舞ほか)を行います。
坂元神社
☎38-0450

年金情報

令和4年度国民年金免除申請受付開始のお知らせ

国民年金には、収入の減少や失業などにより保険料を納めることが困難な方のために「保険料免除制度」や「納付猶予制度(50歳未満の方)」があります。保険料を未納のままにしておくと、将来の老齢基礎年金や、死亡や障がいといった不測の事態が生じた際、障害基礎年金や遺族基礎年金を受け取ることができない場合があります。

今年度の免除の受け付けは7月1日から開始され、令和4年7月分から令和5年6月分までの期間を対象として前年の所得を基に審査を行います。申請は、町民生活課、坂元支所、年金事務所の窓口(郵送可)で受け付けています。

詳しくは、下記にお問い合わせいただくか、日本年金機構ホームページをご覧ください。

☎ 仙台南年金事務所 ☎022-246-5111 / 町民生活課 ☎37-1112 / 坂元支所 ☎38-0301

免除が承認された場合の免除額と保険料(令和4年度)

Table with 5 columns: 全額免除, 4分の3免除, 半額免除, 4分の1免除. Rows: 免除額, 保険料.

災害などによって被災し、住宅、家財、その他の財産のうち、被害金額がおおむね2分の1以上の損害を受けられた方も、免除の対象になる場合があります。

消費生活情報

このままでは固定電話が使えなくなる!? それって光回線の”便乗”勧誘かも

～固定電話のIP網移行に伴う利用者側での手続きは不要です～ 通信会社のNTT東日本(株)は令和6年1月以降、順次、固定電話のIP網への移行を予定していますが、この移行に伴う利用者側での電話機の交換や回線の切り替え手続き・工事は不要です。また、利用中の電話番号もそのまま利用できます。

「今使用している電話回線が使えなくなるので、光回線にした方がいい」または「このままでは固定電話が使えなくなるため、工事が必要だ」といった、固定電話のIP網移行に便乗した販売勧誘には十分に注意しましょう。もし不要な契約であれば、きっぱり断りましょう。

不安に思った場合や、トラブルが生じた場合は、下記にご相談ください。

☎ 消費生活相談窓口(町民生活課 生活班内) ☎37-1112

税金情報

納期限のお知らせ

固定資産税(第2期)、国民健康保険税(第1期)の納期限は8月1日(月)です。期限までに忘れずに納付しましょう。

町内の金融機関で申し込みができる口座振替は、安全で確実に、外出せずに納税ができるためとても便利です。また、スマートフォンアプリを活用すると、ご自宅からでも納付することができます。詳しくは、町ホームページをご覧ください。

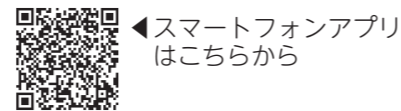

☎ 税務課 納税班 ☎37-1114

第166回 山元町児童生徒善導強調期間【7月21日(木)～8月21日(日)】

「地域みんなで育てよう 青少年の明るい心」

- 規則正しい生活をしましょう
○家族や地域の人たちとあいさつを交わしましょう
○安全に楽しく遊びましょう
○犯罪から身を守るための「いかのおすし」

児童・生徒に対する声掛けなど、地域の皆様のご協力をお願いします。

夏休み期間中の児童・生徒の帰宅時刻は17時30分です

☎ 山元町小・中学校連合父母教師会事務局(山下第一小学校) ☎37-0044

あぶくま消防本部 消防職員募集



職種および採用予定人数 消防職 3人程度

受験資格 ○平成9年4月2日から平成17年4月1日までに生まれた方
○普通自動車第一種運転免許(AT限定不可)を有している方または取得見込みの方
○採用後、管内または近郊に居住できる方(勤務地まで通勤時間がおおむね1時間以内)

第一次試験 9月18日(日) 第二次試験 11月上旬ごろ

申込方法 受験申込書は、亘理地区行政事務組合総務課とあぶくま消防本部管理課(岩沼消防署内)で配布しています。郵便で請求する場合は、封筒の表に「職員採用統一試験受験申込書請求」と朱書きし、宛先を明記の上120円切手を貼った返信用封筒(A4サイズの入る大きさ)を必ず同封してください。

受付期間 7月1日(金)～8月4日(木) 平日8:30～17:00

※郵便の場合は、8月4日(木)17時必着
※亘理地区行政事務組合総務課で受け付けています。あぶくま消防本部では受け付けていません。

詳しくは、亘理地区行政事務組合のホームページをご覧ください。

☎ 亘理地区行政事務組合 総務課 ☎34-7737

亘理地区行政事務組合HP



陸海空 自衛官等募集のお知らせ



Table with 3 columns: 募集種目, 資格, 受付期間. Rows: 自衛官候補生, 一般曹候補生, 航空学生(海上・航空パイロット).

上記種目の詳細や上記以外の種目については、下記までお問い合わせください。

新型コロナウイルス感染拡大防止のため、大人数で集まる説明会は実施せず、個別で説明を行います。自衛隊に関心をお持ちの方、お話を聞いてみたい方は、下記にご連絡ください。ご希望の日時・場所で詳しく説明します。

☎ 自衛隊宮城地方協力本部大河原地域事務所 ☎0224-53-2185
大河原町字錦町1-1(仙台法務局大河原支局庁舎2階)

宮城地本

検索

自衛隊宮城地方協力本部HP



7月は「社会を明るくする運動」強調・再犯防止啓発月間です

「社会を明るくする運動」は、全ての国民が犯罪や非行の防止、罪を犯した人たちの更生について理解を深め、それぞれの立場で力を合わせ、犯罪や非行のない安全・安心な地域社会を築こうとする全国的な運動です。

「社会を明るくする運動」山元町推進委員会では、街頭啓発活動や広報宣伝車などによる呼び掛けを行います。

皆様のご理解とご協力をお願いします。

☎ 社会を明るくする運動山元町推進委員会(保健福祉課 福祉班) ☎37-1113



休日急患当番医

診療時間 9:00～17:00
(歯科医院 9:00～16:00)

※休日における当番医は、急患者の医療業務のみを目的として実施していますのでご協力をお願いします。なお、休日当番医は変更になることもありますので、新聞などで確認の上、受診してください。

7/10 (日) ◆柿沼循環器科
☎32-2871 (巨理町)
◆心友歯科医院
☎25-6444 (岩沼市)

7/17 (日) ◆菊地内科医院
☎37-3300 (山元町)
◆那智が丘歯科医院
☎022-386-5989 (名取市)
◆齊藤歯科医院
☎34-8241 (巨理町)

7/18 (月・祝) ◆熊谷内科医院
☎34-5140 (巨理町)
◆めでしま歯科医院
☎022-384-1840 (名取市)

7/24 (日) ◆さくら整形外科クリニック
☎23-0366 (巨理町)
◆Dデンタルクリニック
☎022-383-4182 (名取市)
◆きくち歯科
☎34-0644 (巨理町)

7/31 (日) ◆高橋内科乳腺外科
☎33-1121 (巨理町)
◆上中デンタルクリニック
☎35-7557 (岩沼市)

8/7 (日) ◆平田外科医院
☎37-4055 (山元町)
◆おおみや歯科
☎022-382-2537 (名取市)
◆あいたウン歯科クリニック
☎23-6480 (岩沼市)

8/11 (木・祝) ◆松村クリニック
☎38-0005 (山元町)
◆おぎはら歯科医院
☎0223-22-0712 (名取市)

注)疾患や年齢などによっては対応できない場合もありますのでご了承ください。

母子保健事業

☎保健福祉課 健康推進班 ☎37-1113

場所 子育て世代包括支援センター (保健センター)

事業名	月日	対象者	受付時間
母子手帳交付	随時交付	本町に住所がある妊婦	9:00～17:00
幼児歯科健診	7月14日(木)	令和2年1月～3月生まれ	個別に通知します
1歳1～2カ月児健診	7月20日(水)	令和3年5月～6月生まれ	

休日当番薬局

7/10 (日) ◆もみのき薬局
☎34-2140 (巨理町)

7/17 (日) ◆あいあい薬局
☎23-1763 (岩沼市)

7/18 (月・祝) ◆さざんか薬局
☎32-1221 (巨理町)

7/24 (日) ◆クオール薬局岩沼店
☎25-2189 (岩沼市)

7/31 (日) ◆もみのき薬局
☎34-2140 (巨理町)

8/7 (日) ◆調剤薬局エーゲ海
☎37-7567 (山元町)

8/11 (木・祝) ◆ひまわり薬局
☎33-4331 (山元町)

平日夜間初期救急外来

(自家用車・タクシーなどで来られる方対象)

受付専用電話に連絡し、症状その他の状況を伝え、受診可能かどうか問い合わせの上、受診してください。

診療場所 総合南東北病院1階(夜間のみ開設) 岩沼市里の杜1-2-5

受診方法 受付専用番号に問い合わせの上、受診してください。

受付時間 平日(祝日・年末年始除く) 19:00～21:30

受付専用電話 070-6635-9454

水道休日当番

7/9 (土) ◆(株)ヤマムラ
☎38-0150

7/10 (日) ◆(有)阿部ホームサービス
7/16 (土) ☎37-3469

7/17 (日) ◆(有)伊藤設備工業所
7/18 (月・祝) ☎37-2108
7/23 (土)

7/24 (日) ◆木村工事(株)
7/30 (土) ☎37-2853

7/31 (日) ◆(株)クリワダ
8/6 (土) ☎37-0013

8/7 (日) ◆(有)針生設備工業
8/11 (木・祝) ☎37-2452

人口の動き

5月末現在【前月比】

世帯	4,817戸	△ 11戸
男	5,848人	(40人) △ 30人
女	6,006人	(49人) △ 11人
合計	11,854人	(89人) △ 41人

出生	5人	転入	20人
死亡	18人	転出	48人
婚姻	2件		

※上記()内は、うち外国人住民の値。

情報局 やまもと

各種相談 7月14日から8月15日まで

◆人権相談 7月21日(木)
人権侵害、夫婦、親子間のトラブルやいじめなどの相談

◆法律相談 7月26日(火)
契約・保証・貸借・相続・損害賠償・訴訟など法律上の問題に関する相談

◆青少年相談 7月28日(木)
非行防止など、青少年の健全育成に関する相談

◆年金相談 8月4日(木)
国民年金、厚生年金など、年金に関する相談や労災・失業保険に関する相談

◆登記相談 8月9日(火)
土地や建物の名義書き換えなど、登記に関する相談

◆消費生活相談 8月10日(水)
商品の安全、品質または訪問販売・債務などに関する相談

◆行政相談 8月12日(金)
国や県、町などが行っている仕事についての要望や苦情相談

場所 つばめの杜ひだまりホール 2階 会議室4

時間 13:00～15:00 ☎町民生活課 生活班 ☎37-1112

◆生活相談 7月20日(水) 生活、家庭、老後などに関する困りごと、悩みごと相談

場所 役場庁舎 第1相談室 時間 13:00～15:00 ☎町民生活課 生活班 ☎37-1112

◆生活保護の相談(要予約) 7月20日(水)・8月3日(水)

病気などで生活に困っている方を対象にした、生活支援に関する相談

※上記相談のほかに生活困窮者の自立に向けた相談も随時行っていますので、希望する方は下記に予約してください。

場所 役場庁舎 第3相談室 時間 10:00～15:00 ☎保健福祉課 福祉班 ☎37-1113

◆健康相談(要予約)

7月19日(火)・8月1日(月) 13:30～16:00
保健師と栄養士が相談に応じます。前日までにご連絡ください。

場所 保健センター

◆育児相談・離乳食相談

8月1日(月) 9:30～11:30
保健師と栄養士が、子育ての不安や悩みなどの相談に応じます。

場所 こどもセンター

◆ヘルスチェックデー

7月19日(火)・8月1日(月) 13:30～16:00
健康維持のために、血圧、体重、体脂肪率を測定します。

場所 保健センター

◆こころの健康相談(要予約)

8月5日(金) 13:30～16:30
精神科医が、無気力や不眠などの心身の不調、ひきこもりなどの相談に応じます。

☎保健福祉課 健康推進班 ☎37-1113



広報やまもと

2022

7

月

7

月

7

日

号

7

月

6

日

号

〔広告〕

目々定額 **新車生活**

今までにない **新車の得する新しい**
乗り方！乗るだけセット！

月々車にかかる費用が全てコミコミ

車両代 車検代 自動車税 諸費用 メンテナンス代

11,000円 [税込]

マイカー7年間コミコミプラン



国土交通省指定 優良車検工場 東北運輸局長表彰 環境にやさしい整備工場 特級代理店 自動車保険

株式会社ナルク自動車

钣金塗装館 テクノボディ・ナルク

0120-871-489

〒989-2202 宮城県亶理郡山元町高瀬字南下高瀬98

〔広告〕

相談無料

山元司法書士相談センター

☎0120-438-394

月～土曜日 10～17時※時間外のご相談はお問い合わせください

- 相続手続き
- 不動産の名義変更
- 抵当権の抹消
- 借金・過払金
- 遺言書の作成
- その他法律相談

〒989-2201 宮城県亶理郡山元町山寺字山下89番地
https://yamamoto-shihoushoshi.localinfo.jp/

運営：司法書士法人わたりやまもと
代表司法書士 江口 龍一郎

上記以外にもお気軽にご相談ください

〔広告〕



一般葬・家族葬

～元気な今だからできる事!!～

終活について考えてみませんか？
御葬儀に関して、悩みや不安な事はございませんか？
個別相談承ります！
ご希望の方は、刈谷葬儀社までお申し込みください

亶理葬祭会館 24時間受付
0223(33)1520

株式会社 刈谷葬儀社 亶理町堀の内7-1
https://kariya-sougi.com

みやぎ生協プリエ葬 日本郵政グループ労働組合

〔広告〕

山元・亶理の
便利屋 何でも屋

- 不用品処分・遺品整理
- ゴミ屋敷の片付け・水まわりサービス
- ハウスクリーニング・網戸張替
- エアコンサービス・高所作業
- 雨樋清掃・ハチ駆除・買取 など...

上記以外でも、お気軽にお声掛け下さいませ！

ブログ見て下さい！こんなお店です♪

まるごとや 検索

まるごとや 見積無料

宮城県亶理郡山元町鷲足字中道4-23

☎0223-36-9509

編集・発行 山元町役場総務課
〒98912292
宮城県亶理郡山元町浅生原字作田山32
0223-371111

印刷 今野印刷株式会社
※今月号は1部あたり約46円です。
町では、自主財源確保のために、
有料広告を掲載しています。



見やすいユニバーサルデザインフォントを採用しています。

ヤマモトイロ 検索

町の旬な情報を発信

Facebook



Instagram



マチイロ

広報やまもとをスマホへお届け



町HP

