

やまもと

Yamamoto Town Public Relations

May 2023

5

No. 522

キラリやまもと! みんなでつくる笑顔あふれるまち

地域の思いを
つなぐ伝統文化

中浜神楽復活

CONTENTS

- 02 特集 中浜神楽450年復活祭
- 04 まちの話題
- 06 特集 地域の身近な相談役
「民生委員・児童委員」
- 08 Yamamoto Information
- 21 子育てイベント情報
- 22 元気やまもと
- 23 暮らしの情報
- 26 情報局やまもと



1



2

1_嫁をキツネがばかす「嫁御の舞」 2_中浜神楽保存会の皆さん。後列左が高山会長 3_完成した面を手にするもと子さん(左)と正さん 4_和太鼓でリズムを刻む美和さん 5_大きな拍手を送る観客 6_篠笛を吹く正さん(左)と齋藤さん

中浜神楽の復活へー 記憶を頼りに準備を開始
神楽を指導している時、児童から「中浜神楽ってどんなの」と聞かれました。「子どもたちに中浜神楽を見せたい」という思いから、中浜神楽を復活させることを決意した会員は、子ども神楽の指導に取り組み一方で、復活の準備を進めてきました。多方面からの支援を受けて太鼓や笛などの用具類を購入。面や衣装は、記憶をたどりながら手作りしました。

元々、木彫りの技術を持っていた千尋正さんが面の制作を担い、作った面は全部で10枚。出来上がった面を手に、正さんは「表情や色合いなど、細かいところまで可能な限り再現して、納得できる面が出来上がりました」と目を細めました。



3 4 5 6

中浜神楽450年復活祭



中浜地区に古くから伝わる「中浜神楽」。東日本大震災で活動休止を余儀なくされていましたが、先月9日、「中浜神楽450年復活祭」として、再び中浜の地で舞が披露されました。

☎ 生涯学習課 生涯学習班 ☎ 36-8948

鯛釣りの舞

中浜神楽の歴史ー 学校と地域が一体で伝承

中浜神楽の由来についての記録は残されておらず、詳細は不明です。山伏(修験者)が伝えたものといわれており、現在継承されている神楽は、12の舞からなる祈禱のための法印神楽が原型と考えられます。五穀豊穡と除災を祈念する神楽として中浜区の青年により代々伝承され、震災前は、毎年4月の中浜天神社の例祭で奉納されていました。保存会では、後継者を育成するため、昭和58(1983)年ごろから中浜小学校の児童に神楽を教えるようになりました。いったん、その活動は途絶えましたが、平成19(2007)年ごろに学校の総合学習として「中浜子ども神楽」を開始。その後は、学校と地域が一体となって神楽の伝承活動に取り組んできました。

東日本大震災で活動休止 子どもたちの声で再開へ

長く受け継がれてきた中浜神楽でしたが、東日本大震災により会員が亡くなり、用具

神楽がつながり 仲間と集う喜び

「中浜神楽の復活は、中浜の復活」。そう語るのは、神楽の舞手である大石智則さん(丸森町)。震災前まで、中浜小学校の児童に子ども神楽を教えできたメンバーの一人です。

中浜神楽の復活の連絡を受け、大石さんのほか、三坂光一さん(相馬市)、高山弘さん(山寺区)、横山浩二さん(新地町)、齋藤隆次さん(中浜区)が舞手として、千尋美和さん(山寺区)が小太鼓として参加。毎週金曜日の夜に中浜集会所に集まり、一つ一つ動作を確認しながら、約2カ月間、練習を積んできました。「中浜は、昔からつながりが強い地域です。こうしてみんなで集まれることもうれしく思います」と大石さんは話しました。

13年ぶりに披露する 再起の舞

「中浜神楽450年復活祭」当日。会場となった中浜集会所には、多くの地域の方々や関係者が訪れ、この日を祝い

類や衣装は全て流失。甚大な被害を受け、会員も散り散りになり、保存会は活動休止を余儀なくされました。

保存会の活動再開のきっかけは、子どもたちの声でした。震災で元気を無くしていた中浜小学校の子どもたちから「神楽をやりたい」との声が上がり、子ども神楽の指導という形で保存会の活動が再開。主に、高山一男会長(町区)、千尋正さん(岩沼市)、齋藤新彌さん(岩沼市)の3人が子どもたちに神楽を教え、平成23(2011)年10月の運動会で「中浜子ども神楽」が地域の方々に披露されました。中浜小学校が閉校し、坂元小学校に統合されてからは、中浜神楽と坂元神楽の特色を融合させて創った「坂元こども神楽」として、坂元神楽保存会の会員とともに4年生に教えています。



五穀豊穡を願う「種まきの舞」

ました。

白装束や衣装に身を包んだ保存会の会員9人が、13年ぶりとなる神楽、4演目を堂々と披露。会場の皆さんは、和太鼓や篠笛のはやしに合わせた軽快な舞を感慨深げに見つめ、大きな拍手を送っていました。

復活の舞台を成功裏に終え、高山会長は「練習時間が足りず、心配でしたが、何とか披露することができました。今日の日を迎えることができ、感無量です」と話しました。「まだ出来ていない面を完成させ、もっと多くの踊りができるように、やれるところまで頑張りたい」と、来年の例祭に向けて抱負を語りました。

中浜天神社 450年の歴史

中浜天神社は、菅原道真公を祭り、社に伝わる由緒書きによると、ご神体は元龜3(1572)年3月23日、漁師の千尋権六が漁をしている時に網にかかり、引き上げたと言われます。今回の復活祭は、ご神体が祭られてから450年が過ぎたことを記念して開催されたものです。

少年球児の熱い戦い

第18回小坂誠杯少年野球交流山元大会

先月8日、9日の2日間、山元町少年野球連盟主催の「第18回小坂誠杯少年野球交流山元大会」が町民グラウンドなど3会場で開催されました。

大会には、町内スポーツ少年団3チームのほか、県内や福島県から全19チームが参加。大会1日目は4ブロックのリンク方式で試合が行われ、ブロック優勝したチームが2日目の決勝トーナメント戦に進みました。どの試合も、日頃鍛えた技能やチームワークを発揮し、熱戦が繰り広げられました。



円陣を組んで士気を高める
坂元ファルコンスポーツ少年団

期待と希望に胸を膨らませ

町内各所で入園式・入学式

先月上旬、町内の保育所や幼稚園、小・中学校で入園式・入学式が行われました。

坂元小学校では、10日、地震の影響で会場を変更して行っていた入学式を、3年ぶりに小学校の体育館で開催。式に臨んだ6人の新入生は、少し緊張しながらも名前を呼ばれると元気いっぱい「はい！」と大きな声で返事をし、小学生の仲間入りをしました。



緊張しながらも元気に返事をする新入生

地域に根差す伝統行事 坂元神社と當護稲荷神社で春祭り

先月2日、坂元神社と山下区の當護稲荷神社で、「春を呼ぶお祭り」として地域の方々に親しまれている伝統行事「春祭り」が行われました。みこし巡行では、地区内の各所で神楽が披露され、沿道で出迎えた住民から大きな拍手が送られました。

坂元神社

當護稲荷神社



① みこし巡行に集まる地域の方々 ② 獅子に頭をかまれる子ども ③ 坂元神楽を披露する保存会の皆さん



①② 子どもたちも参加して行われたみこし巡行 ③ 桜満開の境内で披露された當護稲荷大神楽

山元中野球部員5人が選抜チームで出場

楽天イーグルス杯第21回東北中学校選抜野球大会

3月18日、19日に「楽天イーグルス杯第21回東北中学校選抜野球大会」がシェルコムせんだい（仙台市）で開催され、山元中学校2年の5人が仙台南地区選抜チームの選手として出場しました。

この選抜チームは昨年11月に開催された第20回宮城県内選抜チーム交流大会で優勝し、今回の東北大会への出場権を獲得したものです。

試合は、初戦で岩手県選抜チームを相手に善戦するも、1対2で惜しくも敗れてしまいました。監督を務めた山元中学校の武内紳也先生は「試合には負けましたが、人生を豊かにする貴重な経験ができたはず。課題が見つかり、悔しさを味わえたこと。素晴らしい選手と対戦できたこと。何より、仲間ができたこと。選手は本当に頑張りました」と語りました。



前列左から、小野寺莉玖さん（町区）、平田大翔さん（浅生原区）、佐藤颯汰さん（真庭区）
2列目、小野燦さん（山寺区）、齋藤仁成さん（中浜区）、武内監督

スポーツ少年団の発展に大きく寄与

宮城県スポーツ少年団表彰を受賞

長年にわたりスポーツ少年団の指導、育成に貢献した功績により、町内の各スポーツ少年団の指導者8人が宮城県スポーツ少年団から表彰されました。

YYクラブ・ジュニアで野球を指導する日野昇さんは「今後も子どもたちがスポーツを通じて健やかに成長できるように活動していきたい」と話しました。

■功績賞【敬称略】

YYクラブ・ジュニア 日野 昇（岩沼市）

■功労賞【敬称略】

山下ポニー 菅野 剛（山下区）、岩佐 晃（浅生原区）／山下フレンズ 山本 勝也（花釜区）
山元剣道 佐山 崇（花釜区）／YYクラブ・ジュニア 岩佐 敏夫（花釜区）、小林 正和（亘理町）
山下バスケットボール 森 竜一（大平区）



功績賞を受賞した日野さん

成長を実感できた2日間

ジュニア・リーダー初級研修会

3月18日、19日に、町内の小学6年生と中学生を対象とした「令和4年度山元町ジュニア・リーダー初級研修会」が杜ひだまりホールで開催されました。

研修会には8人が参加。子どもとの関わり方など、ジュニア・リーダーの活動の基礎となる学習を行い、今後、山元町ジュニア・リーダーサークル「YVC 虹」の会員として活動していくために必要な知識や技術を学びました。

参加者は「実践を交えた研修が多く、楽しく学ぶことができました」「新しいゲームを学ぶことができたので、今後の事業で取り入れていきたいです」と話しました。



アイスブレイクの方法を学ぶ参加者

各種研修

地域での見守りや支援者からの相談に対応するため、毎月行っている定例会で各種研修や事例の検討、関係機関との情報交換を行い、地域での「つなぎ役」としての知識を深めています。

訪問・相談

月1～2回、高齢者や支援が必要な方への見守りや訪問を行っています。地域住民に寄り添い、生活上での困りごとなどの相談に応じています。相談内容により関係機関につないでいます。

地域での見守り活動

高齢者などの見守りのほか、毎月第2火曜日の登校時に、地域の子どもの様子を見守っています。また、学校関係者との情報交換を行い、児童委員として学校との連携を図っています。



民生委員同士での意見交換



登校時の見守り活動

民生委員の主な活動を紹介します

地域の身近な相談役

民生委員・児童委員を知っていますか？

5月12日は民生委員・児童委員の日。誰もが安心して暮らせる地域づくりのため、さまざまな相談の問題解決に向け、地域住民に寄り添いながら活動している民生委員・児童委員について紹介します。



民生委員・児童委員とは？

厚生労働大臣が委嘱する非常勤特別職の地方公務員で、地域福祉を担うボランティアです。

「民生委員」は住民からのさまざまな生活上での困りごとや心配ごとの相談に応じ、必要な支援機関への「つなぎ役」としての役割を担っています。全ての民生委員は「児童委員」を兼ねており、子育ての不安や妊娠中の困りごとなどの相談・支援も行います。

児童委員の中には、児童に関することを専門に担当する「主任児童委員」がいます。「主任児童委員」は、いじめや不登校、児童虐待など相談内容に応じて関係機関と連携し、地域担当の児童委員の活動をサポートしています。

民生委員・児童委員は誰がなるの？

地域の実情をよく知り、福祉活動やボランティア活動に理解と熱意がある人を地域から推薦してもらいます。町の推薦会で選考された後、県での審査会を経て、厚生労働大臣から委嘱されます。任期は3年。現在、町内では35人の民生委員・児童委員が委嘱され、活動しています。

民生委員・児童委員に相談するには？

民生委員・児童委員には、守秘義務があり、相談内容や個人の秘密は守られます。

高齢者や障がいのある方への支援が必要なとき、子育てや介護での心配ごとなど困ったことがあるときは、お住いの地域の民生委員・児童委員へお気軽にご相談ください。

地域の民生委員・児童委員が分からないときは、保健福祉課にお問い合わせください。

民生委員・児童委員のマーク

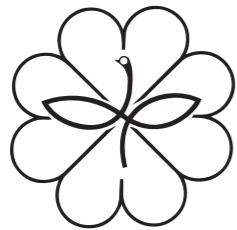

幸せのシンボルである四つ葉のクローバーの中に、民生委員の「み」の文字と児童委員を示す双葉を組み合わせ、平和のシンボルのハトをかたどって、愛情と奉仕を表します。

保健福祉課 福祉班

37-1113

民生委員・児童委員、主任児童委員の活動イメージ図

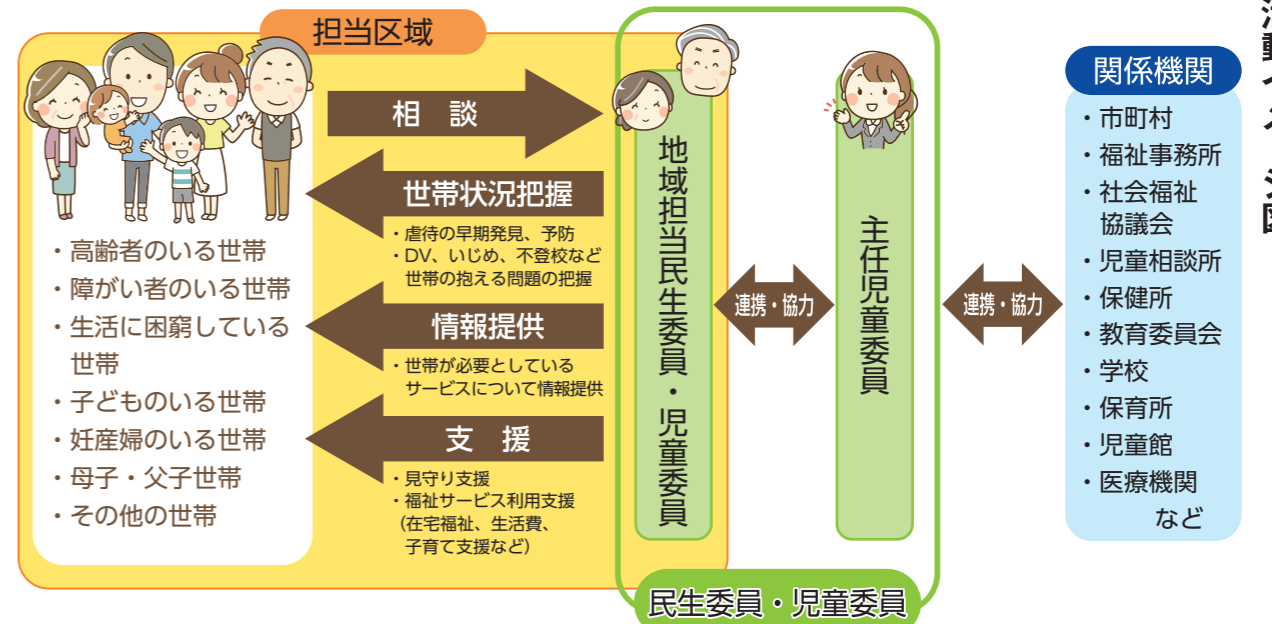

地域の人と人をつなぐー

平成10年から民生委員の活動を始め、今年で25年目。任期としては9期目となりました。民生委員の役割は、地域住民の抱える悩みごとや地域の課題を解決するために、相談者や関係機関へ適切につなぐことです。そのためには、地域の中に入り込んで地域の皆さんと一緒に活動をし、民生委員を知ってもらうことが大切です。そうすることで、気軽に相談してもらえる関係性を築くことができます。

核家族化や高齢者の一人暮らしの増加など、社会情勢が変化する中、地域のつながりがあります。重要となつていきます。見守り活動や地域支援ネットワークの活動などを中心に取り組みながら、地域住民同士の交流を深め、福祉の助けが必要な方を支援していきたいと思っています。

民生委員児童委員協議会は、昨年12月、15人が新たなメンバーとなった新体制で今期をスタートしました。今後は、地域での活動のほか、協議会としての新たな事業にも取り組んでいきたいです。



山元町民生委員児童委員協議会
伊藤 順子 会長
(山下区)

問 町民生活課 生活班 ☎ 37-11112

今回委嘱された相談員の他にも各種相談員を配置し、相談業務を行っています。



江口 龍一郎 (山下区)

庄司 勉 (山下区)

登記相談員
司法書士の資格を持ち、土地や建物の名義書き換えなどの登記に関する相談に当たります。

定例相談日時
毎月第2火曜日
13時～15時



清野 まさ子 (小平区)

青少年相談員
青少年の非行防止のため、問題を抱える青少年や親との相談に当たります。

定例相談日時
毎月第4木曜日
13時～15時



月田 美和 (岩沼市)

年金相談員
国民年金、厚生年金など、年金に関する相談や労災・失業保険に関する相談に当たります。

定例相談日時
毎月第2木曜日
13時～15時



武藤 まい (つばめの杜東区)

消費生活相談員
購入トラブルや、訪問販売・債務などに関する相談に当たります。

定例相談日時
毎月第2水曜日
13時～15時



大川 好信 (つばめの杜東区)

行政相談員
国や県、町などが行っている仕事に対する要望や苦情相談に当たります。

定例相談日時
毎月第2金曜日
13時～15時

町民相談員の紹介

4月1日付で委嘱された町民相談員を紹介いたします。相談は無料で、内容などは一切秘密に扱われます。安心してご相談ください。
相談場所は毎月の広報紙やメール配信サービスでお知らせします。(敬称略)

問 上下水道事業所 庶務班 ☎ 29-4951



左から、横浜市遠藤環境創造局長、横浜市山岡水道局長、橋元町長、横浜ウォーター(株)鈴木代表取締役

「上下水道事業支援に関する協定」締結10年を記念する催しを開催

本町および横浜市、横浜ウォーター(株)の3者による「上下水道事業支援に関する協定」が10年の節目を迎えたことを記念する催しが、3月28日に横浜市で開催されました。
この協定は、東日本大震災からの復旧・復興のため、職員派遣や、今後の運営に関する課題解決に向けて平成25年3月に締結し、毎年度更新してきたものです。
式では、橋元町長がこれまでの支援に対する感謝の言葉を述べ、将来にわたり安定した上下水道事業の運営を行えるよう、今後もこの協定を継続し、3者のさらなる連携強化を確認しました。
本町では、これからも安全安心な水道の提供と快適な生活環境作りに取り組んでいきます。

正・副区長に委嘱状を交付

先月3日、つばめの杜ひだまりホールを会場に、各行政区から推薦された区長と副区長、行政連絡員と副行政連絡員に委嘱状を交付しました。任期は、令和5年4月1日から2年間(行政連絡員は1年間)です。区長職の皆さんには行政区を代表し、町と地域自治組織との連絡調整を担っていただき、行政の浸透と区住民の福祉増進に努めていただきます。



阿部純一	真庭光一	星光一	桜塚地区※	橋本憲夫	合戦原和夫	大橋和夫	高瀬正一	青田正一	浅生原嘉壽子	新島嘉壽子	つばめの杜東守	つばめの杜西信	伊藤由信	山下太一	樋口太一	山寺一己	大庭一己	鷲足明	新清野邦明	小平野忠義	清野忠義	大平野忠義	新玉田薫	横山庄一	清野庄一	八手庭一		
齋藤智博	牛橋智博	花邊博孝	新永谷文定	笠野文定	新都竹俊雄	中浜俊雄	磯又賢	磯又賢	磯又賢	磯又賢	磯又賢	磯又賢	磯又賢	磯又賢	磯又賢	磯又賢	磯又賢	磯又賢	磯又賢	磯又賢	磯又賢	磯又賢	磯又賢	磯又賢	磯又賢	磯又賢	磯又賢	磯又賢

区長 (敬称略)

新は、新任の方です。

副区長 (敬称略)

新は、新任の方です。



新富田健一	真庭光一	新鈴木裕一	桜塚地区※	新根本澄男	合戦原健	作間健	高瀬信明	新寺嶋吉信	渡邊裕明	浅生原隆	新富澤隆	つばめの杜東隆	つばめの杜西隆	小川正忠	庄司正忠	山下昭彦	新酒井昭彦	山寺昭彦	山寺昭彦	鷲足昭彦	新関博孝	小平博孝	(不在)	大平博孝	新高橋政志	横山政志	佐藤惠悦	八手庭惠悦	
庄橋兵三郎	牛橋兵三郎	高橋誠一	新砂野良宏	笠野良宏	新鈴木敏則	中浜敏則	磯光義	磯光義	磯光義	磯光義	磯光義	磯光義	磯光義	磯光義	磯光義	磯光義	磯光義	磯光義	磯光義	磯光義	磯光義	磯光義	磯光義	磯光義	磯光義	磯光義	磯光義	磯光義	磯光義

※桜塚地区は、正・副行政連絡員です。

問 総務課 総務班 ☎ 37-1111

令和5年度 当初予算

一般会計 **82億399万円**
対前年比 8.9%減

令和5年度予算の概要

令和5年度各種会計予算が、令和5年第1回町議会定例会で可決、成立しました。
今年度の当初予算は、社会の課題や時代の要請などに柔軟かつ適切に対応しながら、「第6次山元町総合計画」を基本に、地域の声に耳を傾け、町の資源を効果的に活かせるように配慮した予算編成となっています。
一般会計当初予算は、公営住宅建設事業債の繰上償還が完了したことなどにより、骨格予算であった前年度当初予算と比較して、8.9%減(8億円減)の82億399万円となりました。

歳入 歳入は、町税や使用料、寄付金などの自主財源と地方交付税や国・県支出金などの依存財源で構成されています。

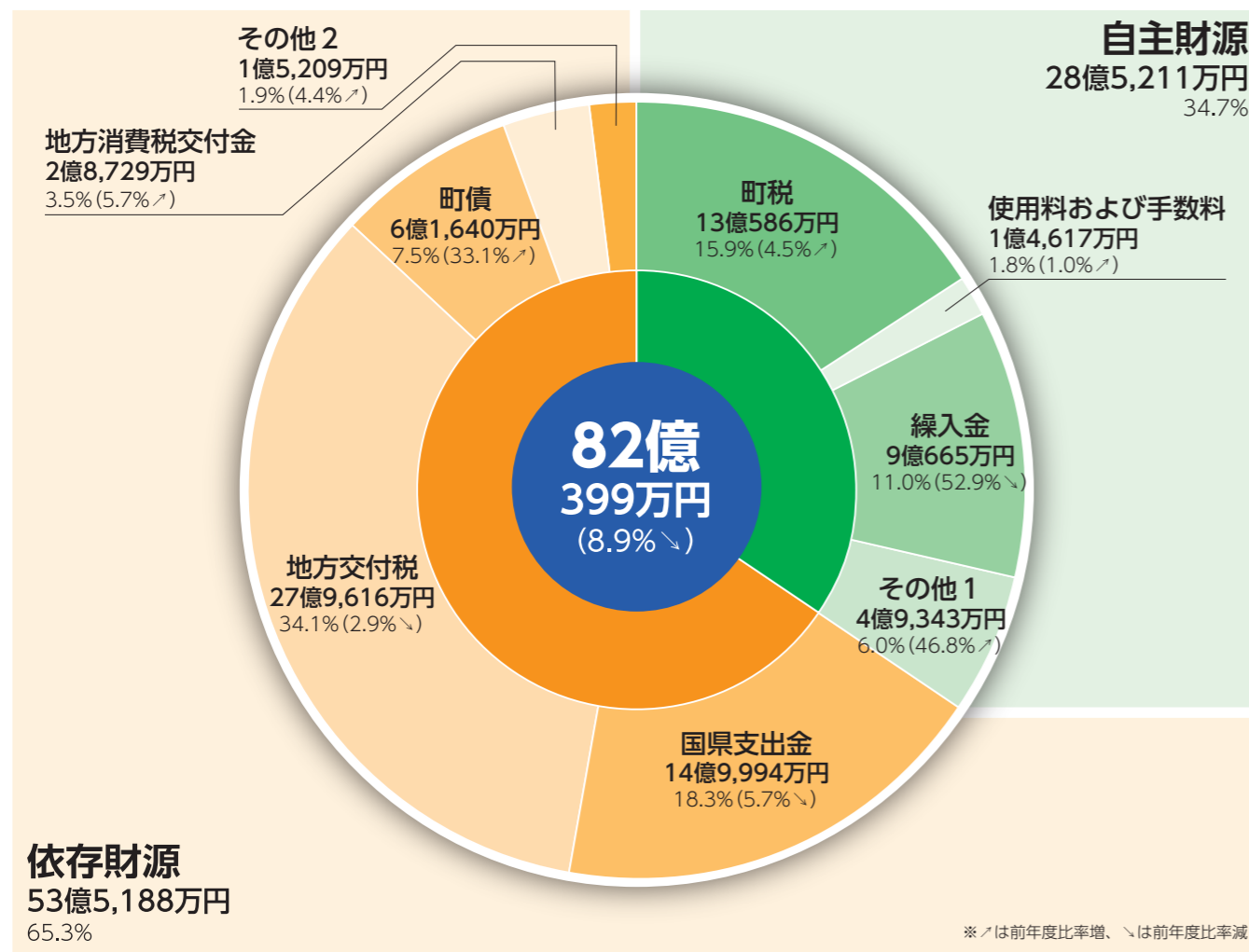

用語解説

- 自主財源**
- 町税 町民税や固定資産税など、町民の皆さんが町に納めるお金
 - 使用料および手数料 町営住宅の家賃や、住民票交付手数料など
 - 線入金 主に基金などを取り崩して財源に充てるためのお金
 - その他1 保育料などの負担金や寄付金など

- 依存財源**
- 国県支出金 各種事業費用に充てるため、国と県から交付される補助金など
 - 地方交付税 全国どの市町村に住んでも一定水準の行政サービスを受けられるよう、所得税などの国税の一定割合を財源として国が交付するお金
 - 町債 道路や施設整備の財源に充てられる借入金
 - 地方消費税交付金 地方消費税の一部を財源として、県が人口などにより安分し、町に交付するお金
 - その他2 道路特定財源である自動車取得税交付金やゴルフ場利用税交付金など

歳出 歳出には、「目的別」と「性質別」という分類があり、「目的別経費」は、総務費(庁舎や財産の維持管理、税金の徴収などの経費)や土木費(道路や河川、公園などを整備するための経費)などの目的別に分類したものです。
「性質別経費」は、人件費(町議会議員や職員の給与など)や公債費(町が発行した借金の元金や利子に係る経費)など経費の性質に応じて分類したものです。

目的別

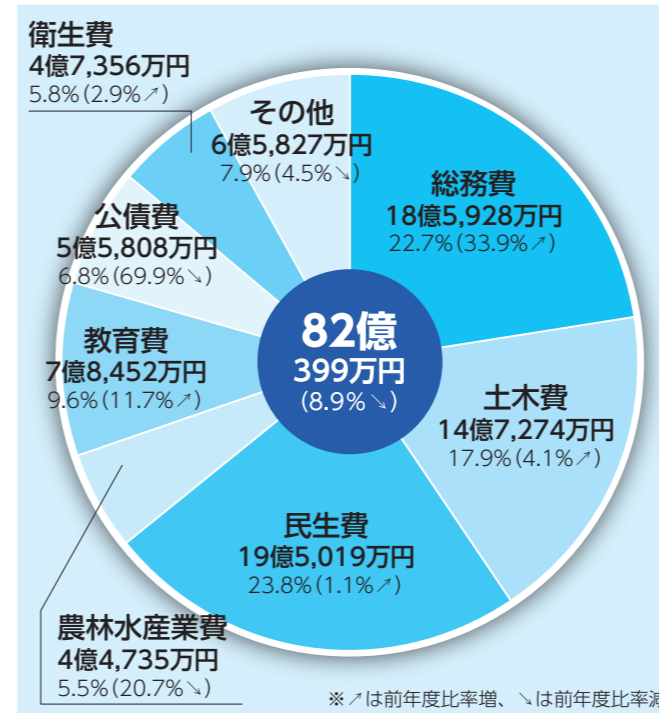

性質別

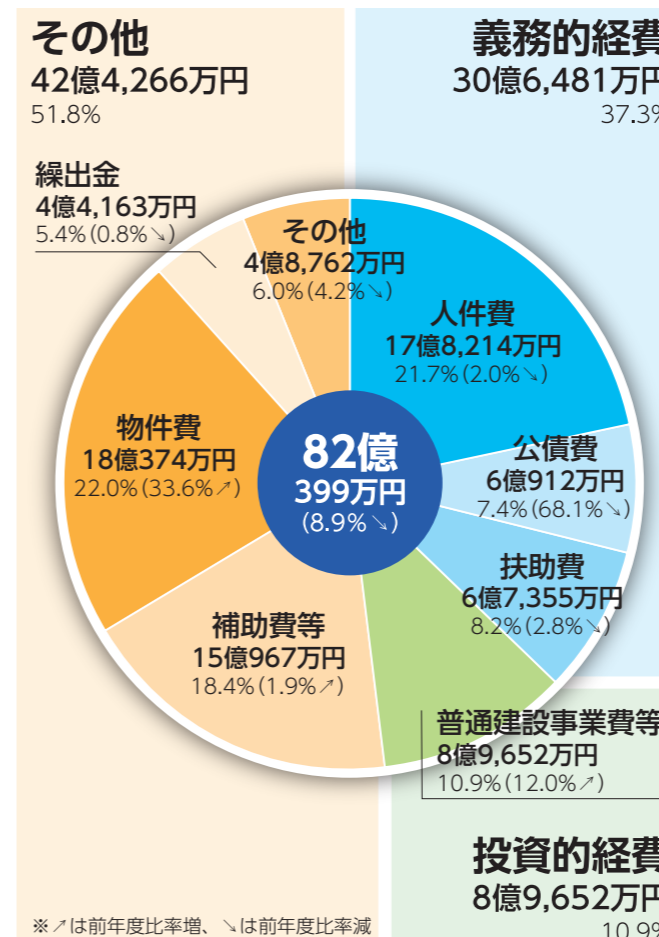

歳出(目的別)
町民1人当たりの経費

合計 **702,516円**
令和5年3月31日現在の人口 11,678人

項目	金額	内容
総務費	159,212円	庁舎や財産の維持管理、戸籍管理、税金の徴収などの経費
土木費	126,112円	道路や河川、公園などの社会資本整備のための経費
民生費	166,997円	子育て支援や障がい者・高齢者に対する福祉などの経費
農林水産業費	38,307円	農林水産業の振興を図るための支援や、生産基盤整備などの経費
教育費	67,179円	学校教育・生涯学習の充実、文化・スポーツ振興などの経費
公債費	47,789円	町債の元金・利子や一時借入金の利子を支払うための経費
衛生費	40,551円	環境保全、疾病予防、健康増進などの経費
その他	56,369円	議会費、労働費、商工費、消防費、災害復旧費など

用語解説(性質別)

- 人件費 町議会議員や職員などに対して支払われる給料や手当など
- 公債費 町が発行した町債について毎年支払うことになる元金と利子
- 扶助費 医療費助成費や見舞金など生活支援などの福祉にかかる経費
- 普通建設事業費等 ため池などの浚渫に係る経費や、道路などの災害復旧に要する経費
- 補助費等 巨理地区行政事務組合などへの負担金や各種団体への補助金
- 物件費 町が仕事を委託する場合の委託料や物品購入費など
- 線出金 一般会計から特別会計に支出されるお金
- その他 維持補修費や、貸付金、積立金など

令和5年度 主な事業

— 第6次総合計画関連事業 —

1 健やかな暮らしをともに支えるまちづくり ～子育て環境、保健・医療、障がい福祉、高齢者福祉～

出産・子育て応援交付金事業 606万円

妊娠期から出産・子育てまで一貫して身近で相談に応じ、さまざまなニーズに即した相談支援を充実しつつ、国の「出産・子育て応援交付金」を活用し、経済的支援を実施します。

———— そのほかの主要事業 ————
一人暮らし等高齢者見守りサービス事業 92万円

地域福祉計画策定事業 670万円

地域共生社会の実現に向け地域と連携し、地域福祉の向上を図るため、策定済みの各個別計画を総括する上位計画として、「地域福祉計画」を策定します。

2 地域の資源を生かした産業の振興と活力あふれるまちづくり ～農林水産業、商工業、観光・交流、移住・定住～

移住・定住支援事業 9,327万円

町内で新たに住宅取得や民間賃貸住宅に入居する方、住宅の増改築・リフォームを行う方、また、町内での住宅取得を促し、定住させた住宅関連業者に対し、補助要件に応じた一定額の補助金を交付し、定住促進による地域の活性化を図ります。

———— そのほかの主要事業 ————
いちご団地新規入植者支援事業 60万円
振興作物産地化奨励事業 629万円

花畑プロジェクト事業（ひまわり祭り） 419万円

山元東部地区に広がる広大な畑地を活用し、約300万本のヒマワリが咲き誇る「ひまわり祭り」を開催することにより、町内外の交流人口の増加を促進し、にぎわいの創出を図ります。



3 のびのびと学び、夢と志を育むまちづくり ～学校教育、生涯学習、文化財、スポーツ・レクリエーション～

小学校再編検討事業 50万円

平成30年12月の「山元町小・中学校再編方針」を基に、昨年度実施した町長との懇談会で頂いた意見なども踏まえ、町の判断に基づき、再編時期や校地・校舎、学校の形態について検討を行っていきます。

———— そのほかの主要事業 ————
部活動地域移行検討事業 31万円
ICT支援員配置事業 2,772万円
学校給食費補助事業 1,087万円

4 快適な生活を支える、コンパクトで安全・安心なまちづくり ～防災・減災、防犯、交通安全、都市整備、公共交通、上下水道～

公共交通確保維持改善事業 700万円

新たに地域公共交通計画を策定し、公共交通に係る町民のさらなる利便性の向上を図るとともに、町民バス等運行事業の総合的な見直しに取り組みます。



行政区防災マップ作成事業 668万円

地域住民が、いざという時の避難場所や避難経路などを再確認するための防災マップの作成に取り組みことへの、活動費支援を行います。また、作成された地区防災マップを集約し、町の防災計画に反映します。

———— そのほかの主要事業 ————
農業用ため池安全施設整備事業 2,049万円
幹線道路等整備事業（主要町道整備） 5億3,982万円
坂元川排水対策事業 1,200万円

5 質の高い持続可能なまちづくり ～環境保全、廃棄物・循環型社会、地域コミュニティ・協働、行財政運営～

地域おこし協力隊導入事業 1,106万円

町のさまざまな地域課題の解決および地域活性化を促進するため、地域おこし協力隊の導入に向けた検討・募集を実施します。また、業務の推進に当たって民間企業の外部専門人材を登用し、受け入れ体制の整備を図ります。

———— そのほかの主要事業 ————
DX対応 外部人材登用事業 2,020万円
DX対応 庁内業務インフラ シンクライアント化事業 3億2,617万円

物価高騰に伴う事業者支援

農業用生産資材価格高騰支援事業 1,332万円
肥料価格高騰支援事業 618万円
漁業経営継続支援事業 110万円

町内の販売農家、漁業者に対し助成を行い、事業の継続や経営の安定化を支援します。

令和5年度当初予算 各会計予算規模

会計名	予算額	前年度比 (%)	会計名	予算額	前年度比 (%)
一般会計	82億 399万円	△ 8.9	介護保険事業特別会計	15億5,538万円	△ 0.8
国民健康保険事業特別会計	17億9,745万円	△ 3.1	水道事業会計	5億5,202万円	△ 5.0
後期高齢者医療特別会計	2億 154万円	4.6	下水道事業会計	10億6,657万円	△ 3.1

☎ 企画財政課 財政班 ☎ 37-1118

令和5年度 町の組織と業務内容

☎ 総務課 総務班 ☎ 37-1111

町長部局

課名等	班名	電話番号	主な業務内容
総務課	総務班	37-1111	秘書、例規、文書、人事、給与、広報など
	危機管理班		消防、防災、交通安全、防犯など
企画財政課	企画班	37-1118	町の企画・総合調整、地方創生、自治体DX、広聴など
	財政班		町の財政、入札、ふるさと納税など
	管財班		庁舎管理、財産管理、公用バスの管理など
税務課	課税班	37-1114	町税(町民税・固定資産税・軽自動車税など)の課税など
	納税班		収納、徴収など
町民生活課	窓口班	37-1112	各種届出、各種証明発行、国民年金、国民健康保険加入・資格喪失など
	生活班		環境、町民相談、町民バス、狂犬病など
保健福祉課	福祉班	37-1113	民生委員児童委員、障がい者福祉、生活保護など
	保険給付班		国民健康保険、後期高齢者医療、介護保険、医療費助成など
	健康推進班		各種健康診査、健康相談、介護予防、母子保健、予防接種など
	新型コロナワクチン接種推進班		新型コロナワクチン接種
子育て定住推進課	子育て定住推進班	36-9835	児童福祉、保育所・児童クラブ、児童(扶養)手当、幼児教育無償化、移住・定住推進、婚活事業、空き家利活用など
つばめの杜保育所	幼児保育班	36-7271	幼児保育、送迎保育ステーションなど
	乳幼児保育班		乳幼児保育、一時預かり保育など
こどもセンター (児童館・子育て支援センター)		36-7251	児童の健全育成、施設の管理運営など
農林水産課	政策推進班	37-1119	農業振興、有害鳥獣被害対策、森林、畜産、水産など
	機能保全班		農業・漁港施設の整備・維持、多面的機能交付金事業など
東部地区整備室 【新設】	換地班	29-8007	農地整備事業の換地清算、非農用地活用調整など
商工観光交流課	商工振興班	36-9837	企業誘致、商工業振興、6次産業化など
	観光交流推進班		観光振興、農水産物直売所の管理運営など
建設課	施設整備班	37-5111 29-8005	道路、橋梁、河川の整備など
	都市計画・住宅班		都市計画、土地開発・開発指導、道路使用許認可、町営住宅など
	施設管理班		道路・橋梁・河川維持管理、除雪、駅前駐車場、公園管理など
会計課	会計班	37-1116	出納事務
坂元支所	総括班	38-0301	各種届出、各種証明発行、国民年金、国民健康保険加入・資格喪失など

公営企業

課名等	班名	電話番号	主な業務内容
上下水道事業所	庶務班	29-4951	水道・下水道会計、浄化槽など
	施設班		水道・下水道施設維持管理など
水道お客さまセンター		37-1120	水道開閉栓・料金など

教育委員会事務局

課名等	班名	電話番号	主な業務内容
教育総務課	総務班	37-5115	教育委員会の運営、学校施設管理、就学援助制度など
生涯学習課	生涯学習班	36-8948	生涯学習の推進、スポーツ振興、団体育成、文化財など
	施設計画班		社会教育・社会体育施設等の計画など
震災遺構中浜小学校		23-1171	施設管理・運営など
中央公民館 (勤労青少年ホーム)	総括班	37-5116	施設管理、公民館事業、図書、老人クラブなど
坂元公民館		38-0301	図書、団体育成など
歴史民俗資料館		37-0040	郷土資料の調査・研究・収集・展示など
ふるさと伝承館		37-0040	施設管理・運営など
町民体育館 ※復旧工事のため休館		—	施設管理・運営など ※代替施設：旧坂元中学校体育館(問37-5116)
深山山麓少年の森		37-3150	施設管理・運営など
防災拠点・山下地域交流センター		37-5592	施設管理・運営、芸術文化振興など
防災拠点・坂元地域交流センター		38-0301	施設管理・運営など

その他の部局

課名等	班名	電話番号	主な業務内容
議会事務局	議事班	37-5114	議会の運営など
監査委員事務局		37-5114	例月出納検査、定期・財政援助団体等監査など
農業委員会事務局	総務班	37-5117	農地・農政の各種許認可、農業者年金など
選挙管理委員会事務局		37-1111	選挙執行管理、選挙管理委員会の運営など

※室・班の新設や名称などに変更があった箇所は緑で記載しています。

行政組織機構を一部見直しました

変更前	変更後
総務課 ├── 総務班 ├── 人事班 └── 危機管理班	総務課 ├── 総務班 └── 危機管理班
子育て定住推進課 ├── 子育て支援班 └── 定住推進班	子育て定住推進課 └── 子育て定住推進班
つばめの杜保育所 └── 保育班	つばめの杜保育所 ├── 幼児保育班 └── 乳幼児保育班
農林水産課 ├── 政策推進班 ├── 機能保全班 └── 換地計画班	農林水産課 ├── 政策推進班 └── 機能保全班 東部地区整備室 └── 換地班

温かいご支援に感謝

フレスコ(株)から絵本、児童書の寄贈

フレスコ(株)からこどもセンターに、絵本、児童書80セット(227冊)とボードゲーム6台を寄贈いただきました。3月29日に贈呈式が行われ、菊地盛夫代表取締役から橋元町長に目録が手渡されました。寄贈品はこどもセンター館内で利用するほか、図書は貸し出し用としても活用します。



菊地代表取締役から目録を受け取る橋元町長



寄贈された絵本を読む子どもたち

こどもセンター ☎36-7251

山一小児童クラブへおもちゃの寄贈

3月27日、仙南地方労働者福祉協議会からおもちゃ(しごブロック、将棋盤、オセロゲーム)を寄贈いただきました。寄贈品は、山下第一小学校児童クラブで活用します。

子育て定住推進課 子育て定住推進班 ☎36-68035

有害鳥獣による農作物被害でお困りの農家へ

有害鳥獣による農作物被害を防止するため、農家の方々が設置する電気柵や金網などの自己防衛対策費用を補助します。電気柵や金網などは、広範囲に設置することで防衛効果が高まるため、周囲の農家の方と協力し、広い範囲での取り組みをお願いします。

補助対象者要件

- 次の要件を全て満たす方
○町内に住所を有し、町内で農業を営む方
○町税などの滞納がない方
○暴力団員などでない方

補助対象経費および補助率

防護柵種類 電気柵、金網など
補助率 1/2以内
交付限度額 15万円

※設置場所は農地で、対象経費が3万円以上の場合に限りです。
※1世帯1回に限り補助金を交付しますが、異なる農地に設置する場合は、複数回にわたって補助金を交付します。(ただし、補助金上限額15万円)

農林水産課 政策推進班 ☎37-1119

(有)安田工務店から運動用品の寄贈

4月5日、(有)安田工務店の安田健代表取締役が来庁し、町内小・中学校に対し、野球ボール5ダース、サッカーボール29球を寄贈いただきました。同社からは継続的に運動用品を寄贈いただいています。

寄贈品は、学校の体育の授業や中学校の部活動などで活用し、児童・生徒の体力・運動能力の向上に取り組みます。

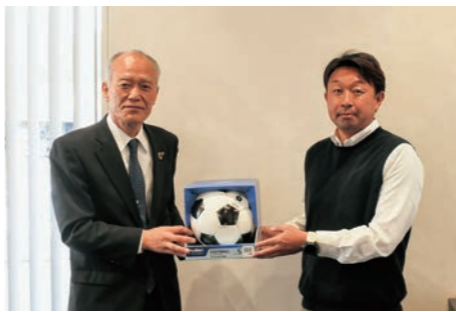

安田代表取締役からボールを受け取る菊池教育長

教育総務課 総務班 ☎37-5115

狩猟免許(銃・罠などの取得)を支援します

農作物に被害を与えるイノシシなどの有害鳥獣対策をさらに推進するため、銃や罠などの狩猟免許を取得する方を支援します。

補助対象者要件

- 次の要件を全て満たす方
○町内に住所を有する方
○新たに狩猟免許の取得などをする方
○町税などの滞納がない方
○暴力団員などでない方
○町の鳥獣被害対策実施隊事業に参加する方

補助対象経費および補助率

Table with 3 columns: 種別, 補助対象経費, 補助金額. It lists fees for hunting license acquisition and gun ownership, with a note that the full amount is subsidized.

※補助金申請の手続きは、狩猟免許を取得した後になります。詳しくは、左記までお問い合わせください。

農林水産課 政策推進班 ☎37-1119

小学校入学祝金支給事業のお知らせ

今春、小学校に入学した第3子以降の児童の保護者に、小学校入学祝金を支給します。

支給要件

- 次の要件を全て満たすこと。
①5月1日時点で、第3子以降の児童と保護者(または養育者)が町内に住所を有していること。
②今春、小学校に入学した第3子以降の児童がいる保護者(または養育者)であること。

支給額

支給対象児童1人につき3万円

申請方法

対象者に申請書を郵送しますので、必要事項を記入の上、子育て定住推進課または坂元支所で手続きをしてください。

また、申請時には、申請者(保護者)名義の金融機関の口座番号が分かるものをご持参ください。

なお、支給対象児童に該当すると思われる方で、申請書が届かない場合は、左記までお問い合わせください。

申請期限 5月31日(水)



子育て定住推進課 子育て定住推進班 ☎36-68035

「山元町環境と再生可能エネルギー発電設備設置事業との調和に関する条例」を制定

町の豊かな自然環境などと再生可能エネルギー発電設備設置事業との調和を図るとともに、持続可能なまちづくりに寄与することを目的とした「山元町環境と再生可能エネルギー発電設備設置事業との調和に関する条例」を4月1日に施行しました。

適用を受ける事業

再生可能エネルギー発電設備で、発電出力10kw以上の設備を設置する事業

※建築物の屋根または屋上に設置する事業や個人が自己の居住する土地(一体的に利用する隣接地を含む)に設置する発電出力50kw未満の事業は適用外

主な抑制区域

急傾斜地崩壊危険区域内や土砂災害警戒区域、農業振興地域内の農用地区域、森林の区域、鳥獣保護区、町指定文化財など

事業者の責務

事業者は、町と協議を行う前に、住民などに対し事業内容などに関する説明会を開催しなければなりません。詳しくは町ホームページをご覧ください。

町民生活課 生活班 ☎37-1112



町HP

第4回「やまもとフォトコンテスト」作品募集

山元町の豊かな自然の中の人々の暮らし、文化や風景などを題材とした写真を募集します。

テーマ 「自然と暮らしが奏でるまちの魅力」

- 応募資格** プロ・アマチュアを問いません。
規 格 カメラ部門 カラープリント A4
 携帯・スマートフォン部門 カラープリント 2L判
締め切り 9月29日(金)
応募先 生涯学習課 生涯学習班
規 定
 ○応募点数は1人5点以内
 ○応募作品は未発表のもので1年以内(令和4年10月1日～令和5年9月29日までの間)に撮影したものに限りです。
 ○組写真、合成など著しい加工処理は不可とします。
 ○応募作品の裏面に、募集要項に基づく必要事項を明記した応募票を貼付してください。
審 査 10月頃
発表・表彰 11月上旬
 詳しくは、町ホームページのほか、生涯学習課、つばめの杜ひだまりホール、ふるさとおもだか館に備え付けの募集要項をご覧ください。
 ☎ 生涯学習課 生涯学習班 ☎ 36-8948



令和3年度第3回フォトコンテスト カメラ部門
特選『冬の夜空に咲いた花』菅野 寛人さん

- ◇賞
【カメラ部門】
 特 選 1点 賞品 15,000円相当他
 準特選 1点 賞品 10,000円相当他
 入 選 2点 賞品 5,000円相当他
【携帯・スマートフォン部門】
 特 選 1点 賞品 10,000円相当他
 準特選 1点 賞品 5,000円相当他
 入 選 2点 賞品 3,000円相当他

会計年度任用職員 採用希望登録者募集

職種	職務内容	募集人数	任用期間	必要資格など	主な勤務場所	給料(報酬)額	勤務時間など	問い合わせ課
保育士	保育業務	2人	R5.7.1～R6.3.31	保育士、幼稚園教諭、小学校教諭、養護教諭、看護師、准看護師のいずれかの資格を有する方	つばめの杜 保育所	月額 150,100円～188,500円	月～土 (うち週5日) 7:15～19:15 (うち7時間45分)	子育て定住推進課 ☎36-9835
保育士	保育業務	4人	R5.7.1～R6.3.31	保育士、幼稚園教諭、小学校教諭、養護教諭、看護師、准看護師のいずれかの資格を有する方	つばめの杜 保育所	月額 116,206円～145,935円	月～土 (うち週5日) 7:15～19:15 (うち6時間)	

- 1 勤務条件など**
(1) 各種保険 勤務条件などにより、地方公務員共済、社会保険(協会けんぽ)、雇用保険、労災保険、非常勤職員公務災害補償などに加入となります。
(2) その他 条件により、期末手当(6月・12月)、通勤手当を支給します。
2 登録・選考方法
(1) 登録方法 町ホームページから指定の申込用紙を取得し、必要事項を記入の上、問い合わせ課に提出してください。(随時登録可・郵送可)
【郵送先】 〒989-2292 山元町浅生原字作田山32「問い合わせ課」宛
(2) 選考方法 書類審査および面接により選考します。(詳細は申し込み時に説明します)
 ※希望する方は登録手続きをお願いします。なお、登録しても必ず採用されるとは限りません。
 ※必要資格などの条件が合致する場合は、複数の職種に登録することができます。

旧坂元中学校の利活用事業提案の公募を実施

令和3年3月に閉校となった旧坂元中学校の施設および敷地を活用し、地域コミュニティの活性化やにぎわいの創出、地域振興などにつなげることを目的に、民間事業者などに一括して貸し付けする取り組みを進めています。

施設などの貸し付けに当たっては、次のとおり利活用方法を広く公募し、より優れた事業内容を提案した事業者を選定することとします。

また、事業者決定後には、町民向け事業説明会を開催する予定です。

- 選定方法** 公募型プロポーザル方式
公募期間 5月1日(月)～6月30日(金)
公募内容 町ホームページをご覧ください。



町HP



☎ 企画財政課 企画班 ☎ 37-1118

道路河川愛護活動中の事故などには町の保険が適用されます

行政区やボランティアによる草刈りやごみ拾いなどの道路河川愛護活動および農業用施設などの維持管理活動中に事故などが発生した場合は、町が加入している総合賠償補償保険の対象となります。

保険の適用を受けるには、実施日の前日までに、建設課へ「道路河川清掃等奉仕活動届出書」を、農林水産課へ「農業用施設等維持管理活動届出書」を提出してください。詳しくは、下記までお問い合わせください。

補償保険内容				賠償責任保険内容	
保 険 金 額				保 険 金 額	
通 院	入 院	後遺障害	死 亡	身体賠償	財物賠償
5,000円～12万円	2万円～30万円	20万円～500万円	500万円	3億円	1億円

※1日当たりの金額ではありません。通院・入院の日数により保険金額が変わります。

- ☎ 建設課 都市計画・住宅班(道路河川清掃等奉仕活動届出書に関すること) ☎ 29-8005
 農林水産課 機能保全班(農業用施設等維持管理活動届出書に関すること) ☎ 37-1119

6月1日は「人権擁護委員の日」特設相談を行います

人権擁護委員は、基本的人権を擁護し見守る人権の番人として、人権相談や啓発活動を行っています。昭和24年6月1日に人権擁護委員法が施行されたことから、6月1日を人権擁護委員の日と定めています。

「人権擁護委員の日」に併せて、特設人権相談を行います。相談は無料で秘密は固く守られます。いじめや児童虐待、インターネットによる人権侵害、近所でのめごとなど、人権についての困りごとや悩みごとがある場合は、お気軽にご相談ください。

- 日時** 6月1日(木) 10:00～15:00
場所 つばめの杜ひだまりホール 2階 会議室4

- ☎ 仙台法務局人権擁護部 ☎ 022-225-5739
 町民生活課 生活班 ☎ 37-1112

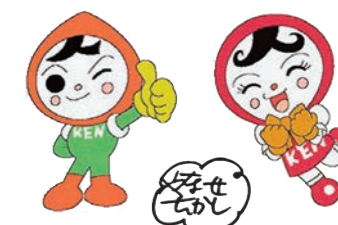

人権イメージキャラクター
 「人KENまもる君」
 「人KENあゆみちゃん」

子ども・子育てイベント情報!!

問 こどもセンター ☎36-7251

親子であそぼう ポール遊び

ボールプールやアンパンマン玉入れなど、いろいろなボール遊びを楽しみましょう。

時 5/19(金)
10:00～11:30
場 こどもセンター
対 町内未就園児
申 不要



ボールでいっぱい遊ぼう

父の日カードづくり

メッセージカードを作り、お父さんにプレゼントしませんか。

時 6/12(月)～6/16(金)
10:00～11:30
場 こどもセンター
対 町内未就園児
申 不要



ベビーマッサージ

優しく声を掛けながら赤ちゃんにマッサージをします。ママ同士の情報交換や子育ての悩みに講師がアドバイスしてくれる時間もあります。

時 5/17(水) 10:00～11:30
場 こどもセンター
講 助産師 岩佐 あけみ さん
対 町内在住の生後2～7カ月の乳幼児と保護者
定 親子10組(先着順) ※託児あり
持 バスタオル(2枚)、飲み物
申 5/12(金)まで



赤ちゃんとの癒やしの時間を過ごしましょう

NPO法人子育てひろば夢ふうせんイベント

問 ☎080-2813-3695

「お片づけとリサイクルのやり方」講座
～自分にピッタリなお片づけを知ろう～

診断ワークで楽しく続けられるお片づけをご紹介。さらに家に眠っていたお宝をリサイクル!

時 6/3(土) 10:00～11:00
場 こどもセンター
講 マキノハウス 牧野 和子 さん
対 町内未就学児の保護者 ※見守り託児あり
定 15組 **申** 6/2(金)まで

5月のお誕生会

参加した皆さんで5月生まれのお子さんをお祝いします。誕生月のお子さんには記念に手形と写真を撮影しプレゼントします。

時 5/23(火) 10:00～11:00
場 こどもセンター
対 町内未就学児
申 不要



発育と抱っこのお話

ハイハイ、お座り、つかまり立ちなど運動発達段階の意味や、お子さんの体に優しい安定した抱っこの仕方を学びます。

時 6/9(金) 10:00～11:00
場 こどもセンター
講 Studio Bloom 関本 咲子 さん
対 町内未就学児とその保護者
定 15組 **申** 6/8(木)まで

リフレッシュヨガ

ゆっくりした動きと呼吸で体をほぐしていきます。運動不足の方でも気持ちよく体を動かせます。

時 5/26(金) 10:00～11:00
場 こどもセンター
講 ヨガインストラクター 菅野 葉子 さん
対 町内未就学児の保護者 ※見守り託児あり
定 10組 **申** 5/25(木)まで

[掲載情報の見方] 時 日時 場 場所 講 講師 対 対象 定 定員 持 持ち物 料 料金 申 申し込み 問 問い合わせ

令和4年度第8回「山元町の魅力発見」入賞作品発表

3月23日、すばらしいやまもとを創る協議会主催の第8回「山元町の魅力発見」審査会が行われ、絵画部門、標語部門の入賞作品が決定しました。入賞作品は町のPRなどに使用します。たくさんのご応募、ありがとうございました。

◆入賞作品展示
期間 5月31日(水)まで
場所 ふるさとおもだか館

絵画部門

山元町の魅力発見大賞



「山元町はたのしいな」
山下第二小学校 1年
柴田 凧さん(つばめの杜東区)

山元町の魅力発見賞



「魅力あふれる山元町」
山下第一小学校 5年
加藤 希美さん(横山区)



「ひまわり・山元の夏」
丹野 恵美子さん(大平区)

標語部門

山元町の魅力発見大賞

「水もくうきもたべものも、
ぜいたくなんだよ、ぼくのまち」
坂元小学校 1年 志賀 清太郎さん(下郷区)

山元町の魅力発見賞

「笑顔の理由は、大自然。山元町。」
坂元小学校 3年 志賀 さわさん(下郷区)
「緑豊かな深山 北寄も苺も林檎も最高 山元町」
山元中学校 1年 加藤 美穂さん(横山区)
「朝日と青空 色彩豊かで きれいな空気の山元町」
齋藤 麻友子さん(花釜区)

問 生涯学習課 生涯学習班
☎36-8948 

町の旬な情報を発信しています

町ホームページ「やまもとNOW」やFacebook・Instagram(アカウント名:ヤマモトイロ)では、町の旬な情報を発信しています。いちごやりんご、ホッキ貝などの特産品のほか、イベントや観光スポット、歴史や文化、四季折々の風景や話題など、町の魅力を紹介しています。ぜひご覧ください。

ヤマモトイロ 検索

Facebook Instagram



問 商工観光交流課
観光交流推進班
☎36-9837



くらしの情報

マイナンバーカードに関する延長窓口を開設

役場および坂元支所では、マイナンバーカードの申請サポート窓口を開設しています。開庁時間に来庁できない方のために、左記日程で窓口を延長しますので、ぜひご利用ください。

また、既に交付通知書が届いた方で、カードを受け取っていない方は、期限までにお受け取りください。

日時 6月1日(木)
17時15分～19時

場所 山下地区：町民生活課
坂元地区：坂元支所

内容

- ①マイナンバーカードの申請サポート
- ②マイナンバーカードの交付
- ③電子証明書の有効期限の

くらしの情報

町からの情報は8～20ページにも記載していますので、併せてご覧ください。

更新手続き

④マイナンバーの申し込みサポート

町民生活課窓口班
坂元支所
☎37-11112
☎38-0301

「アラート」情報伝達訓練実施日

地震や津波、武力攻撃などの発生時に備え、「アラート」(全国瞬時警報システム)を用いた情報伝達訓練が全国一斉に実施されます。

訓練当日は防災行政無線の試験放送が行われます。今年度の訓練日は次のとおりです。訓練日が近くなり次第、町のメール配信サービスなどお知らせします。

実施日時

- ①6月7日(木)
- ②8月23日(水)
- ③11月15日(水)
- ④令和6年2月9日(金)

時間はいずれも11時～12時

☎総務課 危機管理班
☎37-11111

町道の通行止め解除のお知らせ

令和2年福島県沖地震に伴う町民体育館復旧・改修工事のため通行止めとしておりました体育館敷地北側の町道について、安全確保のめどがたつたことから通行止めを解除します。長期間にわたりご不便をお掛けしました。

該当路線
町道合戦原病院前線

解除日
6月1日(木)

☎中央公民館
☎37-5116

施設の臨時休館のお知らせ

つばめの杜ひだまりホールでは、電気設備の各種点検工事に伴う停電のため、次のとおり施設を臨時休館します。

期日
5月30日(火)

☎つばめの杜ひだまりホール
☎37-5592

「よりどころサロン」認知症予防カフェ

「よりどころサロン」認知症予防カフェは、地域の方が気軽に集い、人と人の和を築き交流できる場所です。創作活動なども企画しています。

両会場とも同じ内容で開催します。

坂元会場
日時 5月15日(月)
10時～12時

山下会場
日時 5月22日(月)
10時～12時

場所 ふるさとおもだか館 1階 会議室1

場所 つばめの杜ひだまりホール3階 会議室5

内容 認知症ミニ講話・ミニ体操・脳トレ(工作など)・歌など

※参加費無料、申し込み不要

☎地域包括支援センター
☎37-11171

特殊詐欺対策 ATMでの利用限度額を引き上げましょう

ATMで1日にキャッシュカードを利用する際の払い戻しや振り込みが可能な限度額を設定することができ、万一、キャッシュカードをだまし取られるなどの被害に遭っても、限度額を設定していることで被害を最小限に抑えられます。

詳しくは、ご利用の金融機関にご相談ください。

家族の絆で被害を防止

特殊詐欺被害は、高齢者に多く、ご自身だけで対策することが困難な場合もあります。いち早く被害に気が付くことも大切です。こまめに連絡を取って注意を促し、一緒に対策を図ってあげてください。

☎山下駐在所 37-0024
☎山下駅前駐在所 37-2552
☎坂元駐在所 38-0329

3歳児健診でむし歯のないお子さん

山元町共同募金委員会からメダルを贈呈しました(3月1日実施分)



「すくすく発達相談」のご案内

未就学児を対象に、臨床心理士による「すくすく発達相談」を開催します。お子さんの発達が心配な方は、ご相談ください。

期日 6月5日(月)、8月7日(月)、11月6日(月)、2月5日(月)

時間 10:00～11:30

場所 子育て世代包括支援センター(保健センター)

※要予約。下記までご連絡ください。

四種混合ワクチンの接種開始時期が変わりました

令和5年4月1日から、四種混合ワクチン(ジフテリア・破傷風・百日咳・不活化ポリオ)の接種開始時期が生後3カ月から生後2カ月に前倒しできるようになりました。百日咳は、乳児期にかかるとう重症化しやすいことから、接種開始時期を前倒しすることで病気になる子どもを減少させる効果が期待されます。

予診票は、新生児訪問時にお渡ししています。転入された方や、予診票を紛失された方は、保健福祉課までご連絡ください。



☎保健福祉課 健康推進班 ☎37-1113

シルバー人材センター
入会説明会

日時 5月16日(火)、23日(火) 10時～
場所 シルバー人材センター会議室
入会条件 ○本町に居住する原則60歳以上の健康で働く意欲がある方
○シルバー人材センターの趣旨を理解し賛同する方
主な就業内容 屋内清掃、屋外清掃、植木剪定、手取り除草、草刈り、農作業補助など



除草作業をする会員

問(一社)山元町シルバー人材センター
☎36-9211

住宅用火災警報器の調査のお願い

全ての住宅に設置が義務付けられている住宅用火災警報器の設置状況を把握するため5月1日から対象世帯の調査を行います。

インボイス制度の説明会開催のお知らせ

期日 5月11日(木)
時間・内容 午前の部 10時～12時 課税事業者向け
「インボイス制度って何だろう?制度の仕組みを詳しく知りたい。」
午後の部 14時～16時 免税事業者向け
「消費税の基本的な仕組み」から「インボイス制度」の説明が聞きたい。
場所 仙台南税務署
申し込み 5月8日(月)まで左記に電話でお申し込みください。



国税庁HP

問仙台南税務署 法人課税第一部門
☎022-306-8005

募集

町営住宅入居者募集

町営住宅への入居者を次のとおり募集します。

募集戸数

- ① つばめの杜住宅 3戸
 - ② 桜塚住宅 1戸
 - ③ 町東住宅 1戸
 - ④ 合戦原住宅 1戸
- 受付期間・資料配布期間 6月1日(木)～12日(月)

※町税および各種公共料金などに未納がないことなど、入居資格があります。
※家賃は、入居者の所得金額に応じて変わります。詳細は、左記までお問い合わせください。
※申し込み多数の場合は、抽選で入居者を決定します。

問県住宅供給公社入居管理課
☎022-224-0014

イベント

文化協会作品展のお知らせ

文化協会加盟サークルの作品を、次の日程で展示します。日頃の活動の成果をぜひご覧ください。
日程・展示するサークル名
① 5月17日(木)～6月14日(水) サークル水彩
② 6月15日(木)～7月12日(水) 坂元ゼミナール学院カル

山元こぐまサロン
世界を巡る音楽の旅
「ミュージカル女優とゆかいな仲間たち」
楽しい音楽にのって、世界旅行をしませんか。障がいのあるなしに関わらず、一緒に楽しい時間を過ごしましょう。
日時 5月11日(木) 14時～15時30分
場所 つばめの杜ひだまりホール1階文化研修ホール
内容 音楽ライブや楽しいトーク
出演 Music Mail
定員 125人(申込不要)
参加費 無料
問NPO法人ポラリス
☎36-7410

チャール教室、若菜俳句会、山元短歌会
③ 7月13日(木)～7月30日(日) フォト・あんぐる山元、里山水彩サークル
場所 つばめの杜ひだまりホール3階 展示スペース
問つばめの杜ひだまりホール
☎37-5592

年金情報

高齢基礎年金の受給額を増やしたい方は「付加年金」制度をご活用ください

国民年金の第1号被保険者、任意加入保険者の方は、定額保険料(令和5年度月額16,520円)に付加年金(月額400円)を上乗せして納めることで、受給する高齢基礎年金の受給額を増やすことができます。なお、付加年金分の年金額は、200円×付加保険料納付月数になります。

付加年金に加入できる方

国民年金第1号被保険者
任意加入被保険者(65歳以上の方を除く)

付加年金の月額 400円

【ご注意ください】

- 付加年金は申し込みをした月からの加入となります。遡って加入することはできません。
 - 付加年金の納期限は、翌月末日です。
 - 国民年金基金に加入している方は、付加年金を納めることができません。
- 詳しくは、下記にお問い合わせいただくか、日本年金機構ホームページをご覧ください。

問仙台南年金事務所 ☎022-246-5111
町民生活課 ☎37-1112 / 坂元支所 ☎38-0301

消費生活情報

悪質な訪問購入にご注意ください

訪問購入とは、消費者の自宅を購入業者が訪問し、物品を買い取ることです。

「不用品を買い取るというので家に入れたら強引に貴金属を買い取られた」「売却後すぐにクーリング・オフの連絡をしたが、転売したと言われて返してもらえなかった」などの訪問購入の相談が増えています。

終活や断捨離でまとまった不用品を処分する際にトラブルに遭うケースも見られます。

- 下記を参考に、未然にトラブルを防ぎましょう。
 - 突然訪問してきた購入業者は家に入れないようにしましょう。
 - 買い取りを承諾していない物品の売却を迫られたら、きっぱりと断りましょう。
 - 購入業者から交付された契約書面をしっかりと確認しましょう。
 - 契約書面を受け取った日を1日目として、8日間はクーリング・オフすることができます。また、クーリング・オフ期間内は、物品の引き渡しを拒むことが可能です。
- ご不明な点は下記にご相談ください。

問消費生活相談窓口(町民生活課 生活班内) ☎37-1112

税金情報

固定資産税と軽自動車税のお知らせ

納期限までに納付しましょう

固定資産税(第1期)と軽自動車税種別割(全期)の納期限は5月31日(水)です。納期限までに忘れずに納付しましょう。

軽自動車税種別割を口座振替されている方には、6月上旬に車検用の納税証明書をはがきで送付します。届くまでに証明書が必要な場合は、振り替え済みの通帳、免許証、車検証を役場税務課窓口を持参してください。

スマホアプリおよびQRコード決済で軽自動車税種別割を納付し、車検用の納税証明書が必要な場合は、利用したスマホと免許証、車検証を税務課窓口を持参してください。お急ぎの方は金融機関などの窓口で納付してください。

納付方法が拡大されました

令和5年4月から、固定資産税と軽自動車税(種別割)が地方税統一QRコードを利用してご自宅のパソコンやスマホなどから、納付できるようになりました。

詳しくは、町ホームページでご確認ください。



町HP

問税務課 納税班 ☎37-1114

税金情報

自動車税種別割の納期納付のお知らせ

今年度の自動車税種別割の納期限は5月31日(水)です。納税通知書は5月9日(火)に郵送しますので、納期限までに忘れずに納付してください。また、口座振替の手続きがお済みの方は、納期限の前日までに口座残高の確認をお願いします。

納付方法 県ホームページまたは納税通知書同封のチラシでご確認ください。

※「金融機関窓口、県税事務所窓口、コンビニエンスストアでの納付」以外の納付の場合、領収証書や車検用の納税証明書は発行されません。車検用納税証明書が必要な場合は、県税事務所窓口で申請してください。

問宮城県仙台南県税事務所
税額や減免に関すること
課税第一班 ☎022-248-2961
納付方法や納税証明書に関すること
納税第二班 ☎022-248-2986
納税相談に関すること
納税第一班 ☎022-248-2963

休日急患当番医

診療時間 9:00～17:00
(歯科医院 9:00～16:00)

※休日における当番医は、急患患者の医療業務のみを目的として実施していますのでご協力をお願いします。なお、休日当番医は変更になることもありますので、新聞などで確認の上、受診してください。

- 5/3 (水・祝) ◆ひらたクリニック ☎37-4055 (山元町)
◆山田歯科医院 ☎22-3229 (岩沼市)
- 5/4 (木・祝) ◆松村クリニック ☎38-0005 (山元町)
◆たけのこ歯科クリニック ☎022-784-4182 (名取市)
◆うさぎ歯科 ☎32-1822 (亶理町)
- 5/5 (金・祝) ◆三浦クリニック ☎33-1811 (亶理町)
◆めでしま歯科医院 ☎022-384-1840 (名取市)
- 5/7 (日) ◆柿沼循環器科 ☎32-2871 (亶理町)
◆なとり駅前歯科クリニック ☎022-382-3343 (名取市)
◆つばめの杜歯科医院 ☎23-1839 (山元町)
- 5/14 (日) ◆菊地内科医院 ☎37-3300 (山元町)
◆心友歯科医院 ☎25-6444 (岩沼市)
- 5/21 (日) ◆熊谷内科医院 ☎34-5140 (亶理町)
◆いけだ歯科クリニック ☎022-383-6480 (名取市)
◆大手町歯科クリニック ☎23-4618 (岩沼市)
- 5/28 (日) ◆さくら整形外科クリニック ☎23-0366 (亶理町)
◆歯科クリニック守 ☎022-382-8677 (名取市)
- 6/4 (日) ◆高橋内科乳腺外科 ☎33-1121 (亶理町)
◆美田園歯科 ☎022-343-8721 (名取市)
◆紺野歯科クリニック ☎32-0677 (亶理町)
- 6/11 (日) ◆ひらたクリニック ☎37-4055 (山元町)
◆おざはら歯科医院 ☎0223-22-0712 (名取市)

注)疾患や年齢などによっては対応できない場合もありますのでご了承ください。

母子保健事業

☎保健福祉課 健康推進班 ☎37-1113

場所 子育て世代包括支援センター (保健センター)

事業名	月日	対象者	受付時間
母子手帳交付	随時交付	本町に住所がある妊婦	9:00～17:00
1歳1～2カ月児健診	5月17日(水)	令和4年3月～4月生まれ	個別に通知します
3～4カ月児健診	6月7日(水)	令和5年1月6日～3月7日生まれ	

休日当番薬局

- 5/3 (水・祝) ◆調剤薬局エーゲ海 ☎37-7567 (山元町)
- 5/4 (木・祝) ◆ひまわり薬局 ☎33-4331 (山元町)
- 5/5 (金・祝) ◆わたり調剤薬局 ☎32-1530 (亶理町)
- 5/7 (日) ◆もみのき薬局 ☎34-2140 (亶理町)
- 5/14 (日) ◆クオール薬局あさひ野店 ☎36-9789 (岩沼市)
- 5/21 (日) ◆さざんか薬局 ☎32-1221 (亶理町)
- 5/28 (日) ◆たんぼぼ調剤薬局 ☎29-4534 (岩沼市)
- 6/4 (日) ◆もみのき薬局 ☎34-2140 (亶理町)
- 6/11 (日) ◆調剤薬局エーゲ海 ☎37-7567 (山元町)

献血

- 5/12 (金) ◆(株)北村製作所宮城工場 10:00～11:30
◆フレスコキョクチ山下駅前店 16:00～17:00

平日夜間初期救急外来

(自家用車・タクシーなどで来られる方対象)
受付専用電話に連絡し、症状その他の状況を伝え、受診可能かどうか問い合わせの上、受診してください。
診療場所 総合南東北病院1階(夜間のみ開設) 岩沼市里の杜1-2-5
受診方法 受付専用番号に問い合わせの上、受診してください。
受付時間 平日(祝日・年末年始除く) 19:00～21:30
受付専用電話 070-6635-9454

水道休日当番

- 5/3 (水・祝) ◆木村工事(株) ☎37-2853
◆(株)クリワダ ☎37-0013
- 5/4 (木・祝) ◆(有)針生設備工業 ☎37-2452
◆(株)ヤマムラ ☎38-0150
- 5/5 (金・祝) ◆(有)阿部ホームサービス ☎37-3469
◆(有)伊藤設備工業所 ☎37-2108
- 5/6 (土) ◆(有)阿部ホームサービス ☎37-3469
- 5/7 (日) ◆(有)伊藤設備工業所 ☎37-2108
- 5/14 (日) ◆木村工事(株) ☎37-2853
- 5/21 (日) ◆(株)クリワダ ☎37-0013
- 5/28 (日) ◆(有)針生設備工業 ☎37-2452
- 6/4 (日) ◆(株)ヤマムラ ☎38-0150
- 6/11 (日) ◆(有)阿部ホームサービス ☎37-3469

注)当番業者の修理の状況によってはすぐに対応できない場合もありますのでご了承ください。

人口の動き

3月末現在【前月比】

世帯	4,819戸	(9戸)
男	5,779人	(49人) [△ 11人]
女	5,899人	(46人) [1人]
合計	11,678人	(95人) [△ 10人]

出生	4人	転入	64人
死亡	13人	転出	65人
婚姻	16件		

※上記()内は、うち外国人住民の値。

情報局 やまもと

各種相談 5月15日から6月14日まで

- ◆人権相談 5月18日(木)、6月15日(木)
人権侵害、夫婦、親子間のトラブルやいじめなどの相談
- ◆法律相談 5月23日(火)
法律に関する相談
- ◆年金相談 6月8日(木)
国民年金、厚生年金など、年金に関する相談や労災・失業保険に関する相談
- ◆青少年相談 5月25日(木)
非行防止など、青少年の健全育成に関する相談
- ◆行政相談 6月9日(金)
国や県、町などが行っている仕事についての要望や苦情相談
- ◆登記相談 6月13日(火)
土地や建物の名義書き換えなど、登記に関する相談
- ◆消費生活相談 6月14日(水)
商品の安全、品質または訪問販売・債務などに関する相談

場所 つばめの杜ひだまりホール 2階 会議室4
時間 13:00～15:00 ☎町民生活課 生活班 ☎37-1112

- ◆生活相談 5月17日(水)
生活、家庭、老後などに関する困り事、悩み事相談
場所 役場 第1相談室 時間 13:00～15:00 ☎町民生活課 生活班 ☎37-1112

- ◆生活保護の相談(要予約) 5月17日(水)・6月7日(水)
病気などで生活に困っている方を対象にした、生活支援に関する相談
※上記相談のほかに生活困窮者の自立に向けた相談も随時行っていますので、希望する方は下記に予約してください。

場所 役場 第3相談室 時間 10:00～15:00 ☎保健福祉課 福祉班 ☎37-1113

- ◆健康相談(要予約)
5月22日(月)・6月5日(月) 13:30～16:00
保健師と栄養士が相談に応じます。前日までにご連絡ください。
場所 保健センター
- ◆育児相談
6月5日(月) 9:30～11:30
保健師と栄養士が、子育ての不安や悩みなどの相談に応じます。
場所 子育て世代包括支援センター (保健センター)
- ◆ヘルスチェックデー
5月22日(月)・6月5日(月) 13:30～16:00
健康維持のために、血圧、体重、体脂肪率を測定します。
場所 保健センター
- ◆こころの健康相談(要予約)
6月2日(金) 13:30～16:30
精神科医が、無気力や不眠などの心身の不調、ひきこもりなどの相談に応じます。

☎保健福祉課 健康推進班 ☎37-1113



広報やまもと

2023

5

月号

5月20号

〔広告〕

今までにない **新車生活** 月々額定 **新車**

新車の得する新しい乗り方! **乗るだけセット!** スーパー

月々車にかかる費用が全てコミコミ

車両代 車検代 自動車税 諸費用 メンテナンス代

11,000円 [税込]

マイカー7年間コミコミプラン

国土交通省指定 優良車検工場 東北運輸局長表彰 環境にやさしい整備工場 特級代理店 自動車保険

株式会社ナルケ自動車

钣金塗装館 テクノボディ・ナルケ

0120-871-489

〒989-2202 宮城県亶理郡山元町高瀬字南下高瀬98

〔広告〕

よもぎ

現金買取 いたします

草もち・草大福の原料となる「よもぎ」を、今年も現金買取いたします。詳細は下記までお問い合わせください。

4月24日(月)買取スタート!

※土・日曜は買い取りできません 栽培をおすすめします! のでご注意ください。

山や川原に生きているよもぎ、または栽培しているよもぎを採集していただき、工場へ持ち込んでいただきます。お宅への集荷も車で巡回中です!

M 宮城製粉株式会社

TEL 0224-61-2525

【持込場所】第1工場/宮城県伊具郡丸森町小斎字京壇81-1

〔広告〕

司法書士法人 わたりやまもと

◎不動産、預貯金等各種相続手続き
◎遺言書の作成 ◎不動産の名義変更
◎会社の登記 ◎借金、過払い金
◎その他法律相談、..

お気軽にお電話ください

無料相談 受付中 ☎0120-438-394

受付時間 月曜～土曜 10時～18時
※時間外、日・祝のご予約も応相談。

やまもと事務所
宮城県亶理郡山元町山寺字山下89番地

わたり事務所
宮城県亶理郡亶理町字東郷157番地6 2階西側

相談室

司法書士法人わたりやまもと

〔広告〕

山元・亶理の 便利屋 何でも屋

- ・不用品処分・遺品整理
- ・ゴミ屋敷の片付け・水まわりサービス
- ・ハウスクリーニング・網戸張替
- ・エアコンサービス・高所作業
- ・雨樋清掃・ハチ駆除・買取 など...

上記以外でも、お気軽にお声掛け下さいませ!

ブログ見て下さい!こんなお店です!

まるごとや 検索

まるごとや 見積無料

宮城県亶理郡山元町鷺足字中道4-23

☎0223-36-9509

編集・発行 山元町役場総務課
〒98912292
宮城県亶理郡山元町浅生原字作田山32
0223-371111

印刷 今野印刷株式会社
※今月号は1部あたり約70円です。
町では、自主財源確保のために、有料広告を掲載しています。



見やすいユニバーサルデザインフォントを採用しています。

山元町の旬な情報や魅力を発信!
「ヤマモトイロ」で検索!



「広報やまもと」がスマホで読める!