

やまもと

Yamamoto Town Public Relations

July 2023

7

No. 524

キラリやまもと!みんなでつくる笑顔あふれるまち

汗も涙も
この目のために
いざ、真剣勝負



CONTENTS

- | | | | |
|----|----------------------|----|---------|
| 02 | 特集 巨理郡中学校総合体育大会 | 17 | 元気やまもと |
| 06 | まちの話 | 20 | くらしの情報 |
| 08 | Yamamoto Information | 26 | 情報局やまもと |
| 16 | 子育てイベント情報 | | |

第72回 巨理郡中学校総合体育大会

力戦奮闘 かけがえのない仲間と、心をついに一



サヨナラ勝ちに歓喜する野球部員



先月3・4日、山元・巨理両町を会場に第72回巨理郡中学校総合体育大会が開催され、全9種目で熱戦が繰り広げられました。多くの保護者や関係者が熱い声援を送る中、山元中学校は8種目に参加。バスケットボール男子、サッカー、野球、バレーボール女子、剣道女子の団体5種目、剣道個人1種目で見事優勝を果たしました。

各種目で上位入賞した団体・個人は、7月22日から県内各地で開催される宮城県中学校総合体育大会に出場します。

山元中出場種目の主な結果 (敬称略)

- バスケットボール男子
 - 第1位 山元中 第2位 巨理中
- バスケットボール女子
 - 第1位 巨理中
- サッカー
 - 第1位 山元・逢隈中
- 野球
 - 第1位 山元中 第2位 吉田中
- バレーボール男子
 - 第1位 巨理中
- バレーボール女子
 - 第1位 山元中 第2位 吉田中

- ソフトテニス男子団体
 - 第1位 荒浜中
 - ソフトテニス女子団体
 - 第1位 逢隈中 第2位 巨理中
 - ソフトテニス男子個人
 - 第3位 小泉 宏樹・阿部 彪雅
 - 卓球男子団体
 - 第1位 巨理中
 - 柔道男子団体
 - 第1位 巨理中
 - 柔道女子団体
 - 第1位 巨理中
 - 剣道女子団体
 - 第1位 山元中
 - 剣道女子個人
 - 第1位 田所 莉緒
 - 第3位 穴戸 心菜
 - 第3位 玉屋 花純
- ※団体は入賞校を掲載
 ※個人は山元中への入賞者を掲載

巨理郡中学校総合体育大会 陸上競技大会 熱い声援を力に、記録へ挑戦

先月19日、第72回巨理郡中学校総合体育大会陸上競技大会が角田市陸上競技場で開催されました。

有観客での開催は4年ぶりで、各校の選手は、仲間や保護者の熱い声援を受けながら、各競技に全力で挑みました。

県大会は、7月22日から弘進ゴムアスリートパーク仙台(仙台市)で行われます。



山元中出場選手の主な結果 (敬称略) ※第2位までを掲載

男子砲丸投	第1位	伊藤 ジョミー
女子1年100m	第1位	砂金 侑那
女子2年100m	第2位	鈴木 あさひ
女子3年100m	第1位	佐藤 璃桜
女子1年1500m	第1位	三浦 優里菜
	第2位	菅野 優杏

女子2・3年1500m	第2位	齋藤 花凛
女子砲丸投	第2位	齋藤 愛梨
女子四種競技	第1位	齋藤 向日葵
女子4×100m リレー	第2位	柴田 知歩・砂金 侑那
		三浦 優里菜・鈴木 あさひ

バスケットボール部 男子



山元中になって初めての県大会出場。まずは1勝をつかみたいです。目標はベスト4！
大宮 悠真さん(横山区)

野球部



新人戦に続き、また県大会で優勝できるように頑張ります。応援、よろしくお願いします！
佐藤 颯汰さん(真庭区)

剣道部 女子



練習の成果を発揮できるように、全員で気持ちを一つにして頑張ります！
玉屋 花純さん(つばめの杜東区)

団体で県大会への出場を決めた部の代表に意気込みを聞きました

バレーボール部 女子



みんなで力を合わせて、1勝できるように頑張ります！
岩佐 咲良さん(山下区)

サッカー部



昨年の悔しさをバネに、今年は1勝したいです。自信を持って戦ってきます！
高橋 龍平さん(合戦原区)

柔道部 女子



巨理郡の代表としての自覚を持って試合に臨みます。ベスト8目指して頑張ります！
千葉 かれんさん(つばめの杜西区)

入学前に小学校生活を体験

家庭教育学級・幼児学級

先月中旬、来年度小学校に入学する児童と保護者を対象とした家庭教育学級・幼児学級が町内各小学校で開催されました。この事業は、同じ小学校に通う児童と一緒に活動することで集団生活を学び、安心して入学を迎えられるようにするため、6月、9月、2月に各1回行われているものです。

山下第二小学校では、9日に親子20組が参加して1回目を開催。児童は、友達と一緒にけん玉づくりなどの活動を楽しみました。

保護者からは「入学前に学校を知ることができてよかった」「次回またお友達と会えることでスムーズに学校生活が送れそうです」との声が聞かれました。



紙コップで作ったけん玉で遊ぶ子どもたち

ハーレー愛好家の祭典で町をPR

VIBES CARAVAN 2023

先月17・18日の2日間、磯浜漁港網干場に会場に「VIBES CARAVAN 2023」が開催され、青森県から福岡県まで全国各地から約1700台のハーレーダビッドソンが集結しました。

このイベントは、バイカー雑誌「VIBES」(発行元(有)源)が全国各地で開催しているもので、今回は、東日本大震災の翌年、本町在住者所有のハーレーがカナダに流れ着いたことから、会場地として選ばれました。主催者は「山元町は、ハーレー乗りにとって感慨深い町。この地で開催できることを心待ちにしていました」と語りました。

また、当日は、(一社)まちづくりやまもとが、町を紹介するブースを設け、来場者に魅力をPRしました。成毛政孝代表(高瀬区)は「これからも、多くの方に町を知ってもらえるよう活動していきたい」と話しました。



①ハーレーが並ぶ会場 ②笑顔で来場者に町をPRする成毛代表 ③来場者から大人気のホッキーくん

「大條家茶室」敷地の草刈り作業

ふるさと歴史学習会がボランティア

先月21日、ふるさと歴史学習会の会員や関係者が町指定文化財「茶室」敷地内の草刈り作業を行いました。

これは、同会が地域の文化財を守り、文化向上に寄与しようと毎年実施しているもので、この日は約2時間かけて、生い茂った雑草を草刈り機や鎌で刈り取りました。

増澤淳郎会長(合戦原区)は「茶室は地域の歴史を伝える貴重な文化財。一日も早く修復を終え、茶の湯文化が体験できるような施設に整備されることを願っています」と話しました。

現在、町では「茶室」の修復のための整備費をクラウドファンディング型ふるさと納税により募っています。寄付は9月末まで。皆様のご協力をお願いします。



草刈り作業に汗を流す会員の皆さん

華やかな香り漂う「ミカンの花」が開花

ミカン栽培に挑む農家

5月中旬、町内で農業を営む齋藤正直さん(高瀬区)の農園で、ミカンの花が咲きました。

ミカンは、5枚の花びらからなる真っ白な花を咲かせます。小さく可憐な花からは、ほんのりと甘い香りが漂い、畑一面に広がっていました。

農園では、3種類の温州ミカン300本を育てており、今年で5年目。令和3年12月から収穫できるようになり、今年は枝も伸び、花も多く咲いているそうです。「生育の変化などを勉強しながら挑戦を続けたい」と語る齋藤さん。「ミカンが色づく11月ごろは、木々の緑とオレンジの彩りがとてもきれいで、今から収穫の時期が楽しみです」と笑顔を見せていました。



「純潔」「清純」の白く小さなミカンの花。花言葉は「純潔」「清純」



ミカン畑で笑顔を見せる孫の大山照仁さんと齋藤さん

完熟いちごを求めて大盛況

農水産物直売所「やまもと夢いちごの郷」でふれあい市

5月27・28日の2日間、農水産物直売所「やまもと夢いちごの郷」で第2回「ふれあい市」が4年ぶりに開催されました。

当日は、今シーズン最後となる「完熟いちご」を求めて多くの方々が訪れ、店内はいちごの箱を持ったお客さんで大盛況。町の特産品などが当たる「お楽しみ抽選会」や「金魚すくい」、「水ヨーヨー釣り」のコーナーもあり、笑顔溢れる「ふれあい市」となりました。

主催した(株)やまもと地域振興公社の橋元伸一社長は「多くの方々にいちごをお買い求めいただき、改めて知名度の高さを実感しています。今後とも、出荷者の協力を得ながら、さまざまなイベントを通じて町の特産品や魅力を発信していきます」と話しました。



町内外からの多くのお客さんでにぎわう店内

そば打ち体験で地域と交流

山下第一小学校児童が初体験

先月5日、山下第一小学校の児童2人が授業の一環として、横山区の「風見鶏館」でそば打ちを体験しました。

講師は、数年前から地域の方々とはそば作りを行っている横山区の玉田薫区長と日下清光前区長。児童は、そば粉の練り方や伸ばし方、切り方などを丁寧に教えてもらいながら、そばを完成させていました。

日下さんは「地域の人たちが集う場所を作りたいと思い、そば打ちを始めました。これからも、そばを通じて子どもたちと交流を図っていききたい」と話しました。

6年の大久礼翔さん(八手庭区)は「自分でそばを作ることを楽しみにしてきました。麺を細く切るのは難しかったけど、楽しくできました」と感想を述べました。



水を調整しながらそば粉を練る児童



リズムよく麺を切る3年の遠藤倅輝さん(牛橋区)

第2回山元町議会定例会が開催

令和5年第2回山元町議会定例会が、先月2日から9日まで、8日間の会期で開催されました。

定例会では、工事請負契約の変更に関する専決処分ほか4件が報告されるとともに、条例の一部改正などの専決処分6件が承認されました。

また、令和5年度一般会計補正予算については、提出した予算案から、慰霊碑「大地の塔」の公衆トイレ建設工事請負費を削除した議員提出の修正動議が可決多数のため、議長裁決により、修正可決されました。これにより、一般会計予算額は約1億6500万円を増額し、総額84億1千万円余となりました。

可決された一般会計補正予算の主な事務事業は次のとおりです。

主な事務事業

- 住民税非課税世帯等に対する臨時特別給付金事業
- 児童福祉施設副食費・エネルギー価格高騰支援事業
- 農業用生産資材価格高騰支援事業
- 新型コロナウイルスワクチン接種経費
- 災害情報システム構築事業
- コミュニティ助成事業(花金区)

問 総務課 総務班
☎ 37-11111

「住民税非課税世帯等に対する臨時特別給付金」を支給します

電力・ガス・食料品などの価格高騰による負担増を踏まえ、住民税非課税世帯などへ臨時特別給付金を支給します。

詳しくは、保健福祉課にお問い合わせください。

給付額 1世帯当たり3万円

申請期限 11月30日(休)

住民税非課税世帯

対象者

令和5年6月1日時点において山元町に住民登録がある方で、世帯全員の令和5年度分の住民税均等割が非課税である世帯

申請方法

対象となる世帯には、7月中旬以降に「確認書」または「申請書」を送付しますので、期限までに保健福祉課へ提出してください。

家計急変世帯

対象者

住民税非課税世帯以外の世帯のうち、予期せず令和5年1月から令和5年11月までの家計が急変し、同一の世帯に属する者全員が令和5年度分の住民税が非課税である世帯と同様の事情にあると認められる世帯

申請方法

申請書類を保健福祉課へ提出してください。

必要書類

申請書、任意の令和5年中の1カ月の収入状況を確認できる書類など

問 保健福祉課 福祉班 ☎ 37-11113

佐川急便(株)と「災害時における支援物資の受入及び配送等に関する協定」を締結

5月29日、佐川急便(株)と「災害時における支援物資の受入及び配送等に関する協定」を締結しました。

この協定は、災害発生時に本町の要請により佐川急便(株)が支援物資の受け入れ、集積、管理、車両による配送などの業務を担いながら、必要に応じて同社が所有する物流拠点を提供するものです。

今回の協定締結により、大量の支援物資を迅速に仕分けして配送することができるようになり、より早く被災者に必要な物資を届けることが可能となります。

また、配送車両から報告される避難所や町内の情報を収集し、本町に提供するなど、刻々と変化する災害状況に対応できるように協力していただくものです。

町では、この協定の締結を契機に、より一層安心安全なまちづくりに向けて取り組んでいきます。



協定書を披露する佐川急便(株)南東北支店の小平英昭支店長(右)と橋元町長

問 総務課 危機管理班 ☎ 37-11111

後期高齢者医療制度 認定証などの更新時期です

後期高齢者医療制度 被保険者証(保険証)の更新

現在使用中の保険証は7月31日が有効期限です。新しい保険証は7月下旬ごろ簡易書留郵便で送付します。

国民健康保険・後期高齢者医療制度 限度額適用認定証・標準負担額減額認定証の更新

現在使用中の認定証は7月31日が有効期限です。

更新が必要な方は、8月中旬に保健福祉課または坂元支所窓口で申請し、交付を受けてください。(マイナンバーカードを保険証利用している方は申請不要です。)

後期高齢者医療制度に加入している方

すでに交付を受けており、交付申請時と条件が変わっていない方には、保険証と併せて新しい認定証を送付します。

問 保健福祉課 保険給付班 ☎ 37-11113

行政相談員に感謝状が贈呈されました

5月30日、行政相談員を務める大川好信さん(つばめの杜東区)に、業務遂行に特に尽力した委員として、東北管区行政評価局から感謝状が贈呈されました。

大川相談員は、原則毎月第2金曜日に相談業務に当たっています。行政に関する要望などがあれば、ぜひご相談ください。

なお、今月の詳しい相談日などは本紙26ページに掲載しています。



感謝状を贈呈される大川相談員(右)

問 町民生活課 生活班 ☎ 37-11112

後期高齢者医療制度に加入している方へ 低所得者の保険料(均等割額)の軽減措置を拡充

軽減割合は、同一世帯内の被保険者および世帯主(被保険者でない方も含む)の所得の合計額により判定されます。

割合	令和5年度	令和4年度
7割軽減	変更なし	43万円+10万円×(給与所得者等*の数-1)以下の世帯
5割軽減	43万円+29万円×世帯の被保険者数+10万円×(給与所得者等*の数-1)以下の世帯	43万円+28万5千円×世帯の被保険者数+10万円×(給与所得者等*の数-1)以下の世帯
2割軽減	43万円+53万5千円×世帯の被保険者数+10万円×(給与所得者等*の数-1)以下の世帯	43万円+52万円×世帯の被保険者数+10万円×(給与所得者等*の数-1)以下の世帯

*給与所得者等とは、①一定額(55万円)を超える給与収入がある方、②一定額(65歳未満は60万円、65歳以上は125万円)を超える公的年金収入があり給与所得がない方です。

問 保健福祉課 保険給付班 ☎ 37-11113

山元町ふるさと振興事業補助金を活用しませんか

山元町ふるさと振興事業補助金は、町民との協働の推進および住民活動を後押しするため、町内でまちづくり活動などを積極的に推進している団体などに対して、その活動経費の一部を補助するものです。

補助金の申請に当たっては、事前に企画財政課にご相談ください。

詳しくは、町ホームページをご覧ください。



町 HP

補助対象となる活動

○国内先進地や姉妹都市などへの視察研修

産業の担い手育成や人材育成、交流などを目的とするもの

○まちづくり活動 (ソフト事業のみ)

営利を目的としない、地域における社会福祉の増進、環境の保全、教育や文化の向上、地域づくりの推進など、不特定多数の町民の利益増進を目的とするもの

(例：地域イベントの開催、体験教室の開催など)

○コミュニティビジネス (ハード整備も対象)

地域の課題を、ビジネスを通して解決する取り組み

(例：空き家を改修しての農泊事業の開催など)

※いずれも、従来から通例的に継続されている活動などは対象となりません。

対象団体

行政区、まちづくり団体 (PTA、老人会、青年会、女性の会、ボランティア団体、サークル団体など)、NPO 法人



プログラミング教室の開催 (令和4年度補助金活用事業)

補助金額 (要綱から一部抜粋)

対象団体	国内研修	補助期間	まちづくり活動・コミュニティビジネス
行政区 まちづくり団体	経費50%以下 限度額10万円	1年目	経費90%以下、限度額50万円
		2年目	経費70%以下、限度額30万円
		3年目	経費50%以下、限度額20万円
行政区 (複数行政区で活動する場合)	経費50%以下 限度額10万円 + α*	1年目	経費90%以下、限度額50万円 + α
		2年目	経費70%以下、限度額30万円 + α
		3年目	経費50%以下、限度額20万円 + α
NPO 法人	経費50%以下 限度額10万円	1年目	経費50%以下、限度額15万円
		2年目	限度額10万円
		3年目	限度額5万円

※参加する行政区数に応じて、限度額が加算されます。

☎ 企画財政課 企画班 ☎ 37-1118

☎ 企画財政課 企画班

☎ 37-1118



男女共同参画社会のイメージ

- 活気のある職場
- 地域力の向上
- 充実した家庭生活

パネル展示
町では、「男女共同参画」への理解を深めていただくことを目的に、パネル展示を行います。この機会に、男女共同参画社会について、考えてみませんか。

場所 役場庁舎1階ロビー他

期間 7月3日(月)～7月14日(金)

男女共同参画社会が求められる理由
少子高齢化や多様性の拡大など、私たちの生活や価値観が急速に変化する現代社会において、これらの変化に対応していくためには、性別にとらわれず、個人の能力を発揮できる環境が求められています。

パネル展示を行います 男女共同参画社会ってなんだろう
男女共同参画社会とは、職場や学校、地域、家庭などあらゆる場面において、性別に関係なく一人一人が尊重され、暮らしやすい社会のことを指します。この社会を実現するためには、行政だけでなく、町民の皆さん一人一人のご理解と取り組みが必要です。

☎ 課税課 課税班 ☎ 37-1114

	令和5年度	令和4年度
7割軽減	変更なし	43万円 + 10万円 × (給与所得者等 ^{*1} の数 - 1) 以下の世帯
5割軽減	43万円 + 10万円 × (給与所得者等 ^{*1} の数 - 1) + 被保険者数 ^{*2} × 29万円 以下の世帯	43万円 + 10万円 × (給与所得者等 ^{*1} の数 - 1) + 被保険者数 ^{*2} × 28万5千円 以下の世帯
2割軽減	43万円 + 10万円 × (給与所得者等 ^{*1} の数 - 1) + 被保険者数 ^{*2} × 53万5千円 以下の世帯	43万円 + 10万円 × (給与所得者等 ^{*1} の数 - 1) + 被保険者数 ^{*2} × 52万円 以下の世帯

※1 給与所得者等とは、①一定額(55万円)を超える給与収入がある方、②一定額(65歳未満は60万円、65歳以上は125万円)を超える公的年金収入があり給与所得がない方です。

※2 被保険者数には、国民健康保険の加入者のほかに特定同一世帯所属者も人数に含まれます。なお、国民健康保険に加入していない世帯主は人数に含まれません。

低所得者の保険税軽減措置を拡充
昨今の経済動向などを踏まえ、軽減判定所得の見直しを行い、軽減対象を拡充しました。次の要件を満たした場合、均等割額・平等割額を減額します。

令和5年度国民健康保険税の制度改正のお知らせ

区分	令和5年度	令和4年度	増減
医療給付費分	65万円	65万円	—
後期高齢者支援金分	22万円	20万円	+2万円
介護納付金分	17万円	17万円	—

賦課限度額の引き上げ
高齢化の進展で保険財政が悪化していることから、後期高齢者支援金分の賦課限度額を次のとおり引き上げます。

☎ 子育て定住推進課 子育て定住推進班 ☎ 36-9835

みやマリ!とは?

人口知能(AI)マッチングシステムを利用した精度の高い相性診断システムにより、定期的にお相手を紹介します。イベントやパーティー、セミナーも開催し、さまざまな出会いを応援しています。詳しくは「みやマリ!」ホームページをご覧ください。

所在地
仙台市青葉区中央二丁目11-19
仙南ビル5階

開所日時
木曜日～月曜日 11:00～18:00

※入会登録はWEBのみで、訪問(相談・面談)は事前予約が必要です。

みやマリ!HP

結婚を希望する独身男女の出会いを支援するため、県が開設したみやぎ結婚支援センター「みやマリ!」へ入会した方に、入会登録料の全額を助成します。

対象者 次の全てに該当する方

- 町内にお住まいの20歳から49歳までの婚姻をしていない方
- 令和3年9月20日以降に入会した方
- 町税などの滞納がない方

助成額 入会登録料1万円(登録は2年間有効、1人1回限り)

手続き 申請書、入会登録料の領収書などの写し、本人確認書の写しなど必要書類を、窓口にて持参または郵送で提出してください。

詳しくは左記にお問い合わせいただくか、町ホームページをご覧ください。

町 HP

AIで理想のお相手をスマートに探せる! みやぎ結婚支援センター「みやマリ!」登録料を助成します

空き家財道具等処分支援補助事業

町内の空き家を有効活用し、移住・定住の促進による地域活性化を図るため、空き家の売却・賃貸を行う場合の空き家内に残っている家財道具処分などに必要な費用の一部を補助します。

申請方法など詳しくは町ホームページをご覧ください。

補助額 空き家の家財道具処分などにかかる対象経費の1/2以内(最大20万円)

対象物件 次の全てに該当すること。
 ○事業用に建築または取得したものでないこと。
 ○補助金の申請時に居住その他の使用がされていないこと。
 ○当該空き家に3親等内の親族を居住させる予定がないこと。

対象者 次の全てに該当する方
 ○山元町空き家等活用情報提供事業(空き家バンク)に登録した方または宅地建物取引業者と空き家にかかる媒介契約を締結した方
 ○公共料金に滞納がない方
 ○暴力団に関する者でない方

対象経費 ※専門業者に見積依頼をしてください。
 ○ごみ処理手数料
 ○家財道具などの運搬料
 ○特定家庭用機器(エアコン、テレビ、冷蔵庫、洗濯機など)リサイクル料
 ○室内の清掃、敷地内の樹木伐採や草刈りなどの環境整備にかかる経費

※家財道具などを処分する前に補助金交付申請が必要です。交付決定日に行った場合は補助の対象となりません。



家財道具等処分支援事業町HP



手続きの流れ

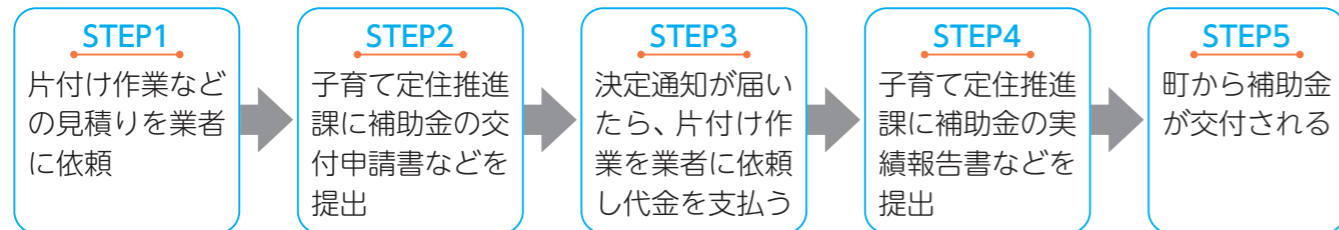

住宅取得奨励事業(中古住宅取得)・住宅リフォーム支援事業

町に移住・定住するため、中古住宅を購入やリフォーム、または空き家を賃借した新婚・子育て世帯などに補助金を交付します。

いずれも山元町に5年以上定住する世帯が対象の制度です。

詳しくは子育て定住推進課までお問い合わせください。



移住定住補助町HP



移住・定住支援補助金制度の概要(一部抜粋)

住宅取得奨励事業	補助金の対象となる者		中古住宅取得	民間賃貸住宅家賃助成事業(新婚・子育て世帯、新規転入町内就業者)	月額2万円(上限)×24月分(年度末に精算支払い)
	新婚・子育て世帯	新規転入者	130万円	住宅リフォーム支援事業(新婚・子育て世帯)	基本補助金額 50万円(上限)
		町在住者等	90万円		
	その他の新規転入者	20万円	加算補助	町内事業者と契約 10万円	
			Uターン世帯 10万円×世帯員数		

子育て定住推進課 子育て定住推進班 ☎36-9835

空き家などに関する各種事業のご案内

空き家を所有の皆さん、「空き家バンク」に登録しませんか？

空き家バンクとは

空き家・空き地・空き店舗を売りたい方、貸したい方に物件を登録していただき、その情報を町のホームページなどで公開し、利用希望者へ情報を提供する制度です。町内に空き家などを所有している方は、ぜひ空き家バンクにご登録をお願いします。



空き家バンク町HP

空き家になると危険がいっぱい

老朽化していき、災害時に倒壊などの大きな被害につながる恐れがあります。



草木が生い茂り、害虫などが発生し、不衛生な状態になってしまいます。



ごみの不法投棄、放火や不審者の侵入など、地域の治安の悪化の原因になってしまいます。



空き家バンクへの登録および利用の流れ

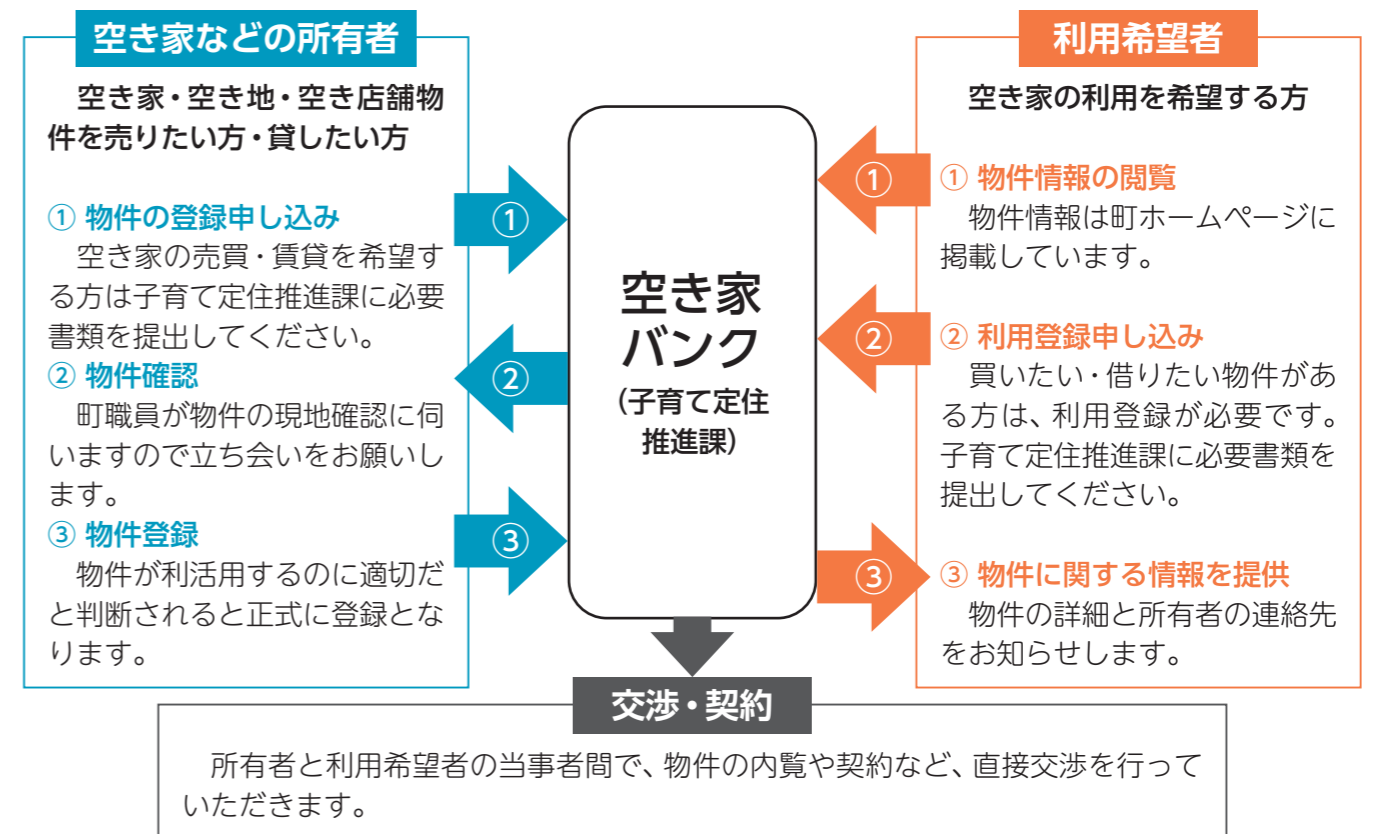

※町では空き家物件の情報提供や連絡調整を行います。空き家物件のあつせん・交渉・契約などは行っていません。

契約成立した方の声

令和5年5月に契約が成立した空き家所有者のAさんと購入したKさん



とても良い人を買ってもらいました。庭の木も花も畑もそのまま使ってもらえました。
所有者 Aさん

とても気に入りました。友達にも自慢しています。さっそく、畑に野菜を植えました。
利用者 Kさん



夏の風物詩「第6回やまもとひまわり祭り」を開催します

夏の風物詩として定着した「やまもとひまわり祭り」。第6回を迎える今年は、約8.2ヘクタールの広大な農地に過去最大となる約300万本のヒマワリが咲き誇ります。

このヒマワリは、東日本大震災で被災した沿岸部の農地の地力増強を目的に作付けされ、ひまわり祭り終了後は、緑肥として畑にすき込まれます。

開催期間中は、自由に散策・摘み取りが楽しめるほか、会場内に設置する高見台からは、太陽に向かい花開くヒマワリの壮大なパノラマを一望できます。

会場案内図は、商工観光交流課のほか、農水産物直売所「やまもと夢いちごの郷」・「つばめの杜ひだまりホール」・「震災遺構中浜小学校」で配布します。ぜひ、足をお運びください。

第6回 やまもとひまわり祭り

約300万本のヒマワリ!!
やまもとの夏を楽しもう!

開催期間
**7月28日(金)～
8月6日(日)**

開花状況により期間を延長する場合があります。

摘み取り自由!
はさみを持ってきてね。

場所：山元東部笠野地区ほ場
(山元町高瀬字狐須賀地内)

協力：(株)やまもとファームみらい野、(一社)まちづくりやまもと、(株)やまもと地域振興公社

開花状況 check!!

開花状況は町ホームページや Facebook、Instagram で随時お知らせします。「ヤマモトイロ」で検索、または QR コードからアクセスしてください。

Facebook Instagram

登録してね!

商工観光交流課 観光交流推進班 ☎ 36-9837

令和6年4月採用 山元町職員採用試験(中級・初級)のお知らせ

試験区分	職種	採用予定人数	受験資格
中級	保育士 (社会人経験者)	若干名	昭和52年4月2日～平成5年4月1日に生まれた方 保育士の資格を有する方で、令和5年3月31日までに保育事務の職務経験年数を7年以上有する方
	行政	若干名	平成5年4月2日以降に生まれた方 学校教育法による高等学校を卒業した方または令和6年3月31日まで卒業見込みの方
初級	土木	若干名	平成5年4月2日以降に生まれた方 学校教育法による高等学校を卒業した方または令和6年3月31日まで卒業見込みの方
	行政 (社会人経験者)	若干名	昭和58年4月2日～平成5年4月1日に生まれた方 学校教育法による高等学校を卒業した方で直近7年中に5年以上、行政事務の職務経験を有する方、かつ、令和5年3月31日までに職務経験年数を10年以上有する方
	土木 (社会人経験者)	若干名	昭和58年4月2日～平成5年4月1日に生まれた方 学校教育法による高等学校を卒業した方で直近7年中に5年以上、道路、河川、海岸、ダム、港湾等の土木工事の計画、設計、積算または施工監理の職務経験を有する方、かつ、令和5年3月31日までに職務経験年数を10年以上有する方

受付期間 7月3日(月)～8月3日(木)

第1次試験日 9月17日(日)

試験会場 宮城県自治会館

募集内容など詳しくは、町ホームページをご覧ください。



町 HP

☎ 総務課 総務班 ☎ 37-1111

令和5年度 会計年度任用職員 採用希望登録者募集

職種	職務内容	募集人数	任用期間	必要資格など	主な勤務場所	給料(報酬)額	勤務時間など	問い合わせ課
保育士	保育業務	2人	R5.9.1～R6.3.31	保育士、幼稚園教諭、小学校教諭、養護教諭、看護師、准看護師のいずれかの資格を有する方	つばめの杜 保育所	月額 150,100円 ～188,500円	月～土 (うち週5日) 7:15～19:15 (うち7時間45分)	子育て定住 推進課 ☎36-9835
保育士	保育業務	4人	R5.9.1～R6.3.31	保育士、幼稚園教諭、小学校教諭、養護教諭、看護師、准看護師のいずれかの資格を有する方	つばめの杜 保育所	月額 116,206円 ～145,935円	月～土 (うち週5日) 7:15～19:15 (うち6時間)	
町内除草作業に伴う機械オペレーター	除草機械の操作による除草、除草箇所の事前調査など	1人	R5.9.1～R5.10.31	大型特殊免許および普通自動車免許(2tトラックの運転が可能なもの)を有する方	町内全域	月額 116,880円 ～141,600円	月・火・木・金 (週4日・31時間) 8:30～17:15 (うち7時間45分)	農林水産課 ☎37-1119

1 勤務条件など

- (1) 各種保険 勤務条件などにより、地方公務員共済、社会保険(協会けんぽ)、雇用保険、労災保険、非常勤職員公務災害補償などに加入となります。
- (2) その他 条件により、期末手当(6月・12月)、通勤手当を支給します。

2 登録・選考方法(随時登録可・郵送可)

- (1) 登録方法 町ホームページから指定の申込用紙を取得し、必要事項を記入の上、問い合わせ課に提出してください。
【郵送先】〒989-2292 山元町浅生原字作田山32「問い合わせ課」宛
- (2) 選考方法 書類審査および面接により選考します。(詳細は申し込み時に説明します)
※希望する方は登録手続きをお願いします。なお、登録しても必ず採用されるとは限りません。
※必要資格などの条件が合致する場合は、複数の職種に登録することができます。

3歳児のむし歯本数、県内最下位！むし歯を予防して家族みんなで健康な歯を

令和3年度の1人平均のむし歯本数は、県や国は減少傾向ですが、本町では前年度より増加しており、3歳児は県内最下位、12歳児は県内ワースト2位でした。

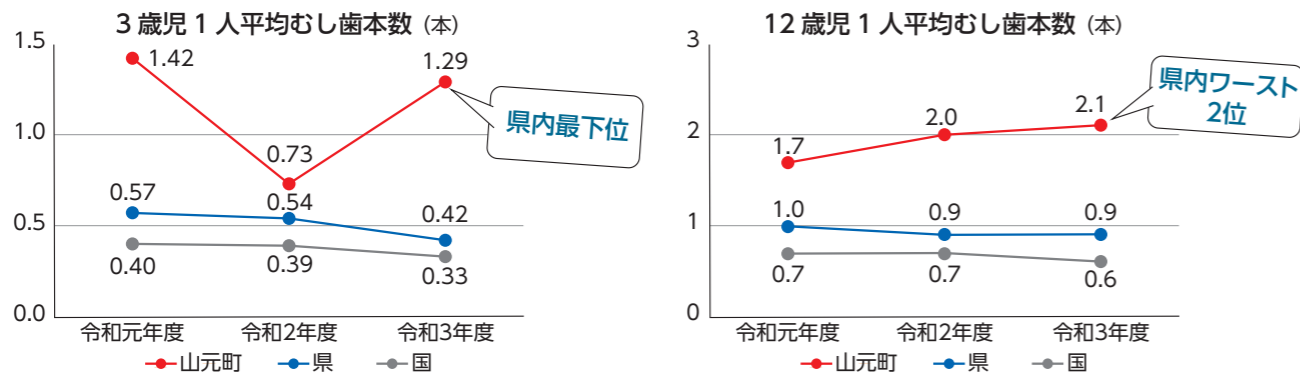

むし歯の予防には、歯磨き、フッ素入り歯磨き粉の使用、フッ素塗布、シーラント(むし歯になりやすい奥歯の溝を埋める処置)、甘いおやつのはり取り量を減らすことなどが効果的といわれています。

また、一般的に、仕上げ磨きは小学校高学年まで必要とされています。町では、昨年度から町内の保育所・幼稚園の4・5歳児を対象に、フッ化物洗口事業を実施し、むし歯予防に取り組んでいます。

定期的に歯科検診を受診し、毎日の歯磨きの習慣付けや、フッ素入り歯磨き粉の活用など、家族みんなで健康な歯を保てるように、できることから取り組みましょう。



3歳児健診でむし歯のないお子さん

山元町共同募金委員会からメダルを贈呈しました(5月10日実施分)



ごとう ゆうじん 後藤 宥仁 ちゃん (つばめの杜東)



ほりかわ きいと 堀川 喜愛 ちゃん (久保間)



さいとう りこ 齋藤 莉紅 ちゃん (町)



すずき しゅう 鈴木 秋 ちゃん (花釜)

「山元町健康意識アンケート調査」へのご協力をお願いします

町では、健康で安心して暮らせる町を目指し、健康づくりのための「健康増進計画」「食育推進計画」「自死対策計画」を策定し、各種健康づくり事業に取り組んでいます。

この度、町民の皆さんの健康づくりをより一層推進するため、現在の計画を見直し、新たな健康増進計画「第3期 元気やまもと21」を策定することとなりました。計画策定に当たり、健康づくり関連などの計画推進の基礎資料とするため、健康意識アンケート調査を実施します。

アンケート調査は、18歳以上の町民2,000人を無作為抽出し、7月中旬頃から調査票を郵送します。調査の趣旨をご理解いただき、ご協力をよろしくお願いいたします。

問 保健福祉課 健康推進班 ☎37-1113

子ども・子育てイベント情報!!

作ってかざろう・ペットボトル風鈴

時 7/27(木) 15:00~16:00
場 こどもセンター
対 町内小学生
定 15人(先着順)
申 各小学校から配布されるチラシをご覧ください。
問 こどもセンター ☎36-7251



ちびっぴろば きらり☆親子ヨガでリラックス

時 7/20(木) 10:30~11:30
場 こどもセンター
対 未就学児とその保護者 ※託児あり
申 不要
持 ヨガマットがある方はご持参ください。
問 生涯学習課 生涯学習班 ☎36-8948

iPadで遊ぼう

簡単にコマ撮り撮影ができるアプリ「KOMA KOMA」で遊んでみませんか。

時 8/4(金) 15:00~16:00
場 こどもセンター
対 町内小学生
申 不要
問 こどもセンター ☎36-7251



みんな、夏休みも「こどもセンター」に遊びに来てね!

サッカー教室

宮城県サッカー協会の方が、楽しくサッカーを教えてください。

時 7/26(水) 10:30~11:30 町内年中・年長児親子
 13:30~14:30 町内小学1~3年生
場 こどもセンター
定 町内年中・年長児親子 10組(先着順)
 町内小学1~3年生 10人(先着順)
持 上靴、飲み物、タオル
申 7/18(火)~22(土)
 ※9時から16時30分の間に電話で受け付け
問 こどもセンター ☎36-7251

NPO法人子育てひろば夢ふうせんイベント

問 ☎080-2813-3695

夢ふうせんミニサマーコンサート

夢ふうせんスタッフによるミニコンサートです。会場の皆さんと一緒に歌ったり踊ったり、ハンドベル演奏体験もあります。一緒に楽しみましょう!

時 7/29(土) 10:00~11:00
場 こどもセンター
対 町内在住者
申 不要

リトミックで遊ぼう

音楽に合わせて体を動かし、五感を使って遊ぶ楽しさを体験してみませんか。

時 8/9(水) 10:00~11:00
場 ふるさとおもだか館
講 リトミック講師 安住 美和 さん
対 未就学児
定 15人
申 8/8(火)まで

わくわくタイム「ZUMBAフィットネス」

時 7/19(水) 10:00~11:00
場 ふるさとおもだか館
講 AO☆ZORA 鎌田 千穂 さん
対 未就学児の保護者 ※託児あり
定 15人
持 飲み物、タオル、運動靴(屋内用)
申 7/18(火)まで



7月のお誕生会

参加した皆さんで7月生まれのお子さんをお祝いします。誕生月のお子さんには記念に手形と写真を撮影しプレゼントします。

時 7/25(火) 10:00~11:00
場 こどもセンター
対 未就学児 **申** 不要

【掲載情報の見方】 時 日時 場 場所 講 講師 対 対象 定 定員 持 持ち物 料 料金 申 申し込み 問 問い合わせ

高齢者等見守り支援事業のお知らせ

1人暮らし高齢者が、体調の急変や緊急事態に対する不安を解消し、安全・安心に生活できるよう、機器を活用した見守りサービスの一部費用助成を行います。

申請方法など詳しくは、町ホームページまたは保健福祉課健康推進班、坂元支所に置いてあるチラシをご覧ください。

助成対象者

町内に住所を有し、かつ、居住実態があり、次のいずれかに該当する方で、現在、同等のサービスを利用していない方

- 65歳以上の1人暮らしの方
- 1人暮らしで身体障害者手帳1級または2級を所持する方(ただし、同居人が身体障害者、疾病もしくは高齢のため身体が不自由である場合、または就労や修学により不在となる場合も含む)
- 65歳以上の高齢者のみの世帯

助成条件

下記の見守りサービスを1年以上継続し、利用すること

助成額

対象者1人(1世帯)につき、「設置費などの初期費用」および「月額利用料」相当分
一律15,000円 ※1回限り



見守りサービス内容 ※詳しいサービス内容は、各事業者へお問い合わせください。

サービス名・事業者名	サービス内容	初期費用	月額料金
<small>レフ バック ルーツ</small> Ref Pac (株)Roots ☎0120-960-324	冷蔵庫などのドアに機器を取り付け、ドアを開閉した場合および24時間開閉しない場合に自動的に登録者(家族など)にメールが届く。	8,250円	385円
あんしんハローライトプラン (株)ヤマト運輸 ☎0120-86-2220	自宅の電球を専用の電球に交換する。電球が24時間点灯や消灯しない場合、登録者(家族など)にメールが届く。	0円	1,078円
セコムみまもりホン セコム(株)岩沼営業所 ☎24-4211	本体の救急ブザー用ストラップを引くことによりセコム(警備会社)へ通報され、警備員が駆け付ける。本体は、携帯電話としても利用することが可能であり、安否確認や位置検索、電話健康相談もできる。	11,000円	2,420円
<small>ホーム アルソック</small> HOME ALSOK みまもりサポート 総合警備保障(株) 宮城支社 宮城南営業所 ☎0224-53-3242	機器を自宅に設置する。緊急時に機器の緊急ボタンを押すことによりALSOK(警備会社)へ通報され、ガードマンが駆け付ける。	13,200円～	2,750円～
みまもりほっとライン 象印マホービン(株) ☎072-870-8015	インターネットで会員登録が必要。専用の電気ポットを自宅へ配置し、電気ポットの使用状況が登録者(家族など)にメールで届く。	5,500円	3,300円

☎ 保健福祉課 健康推進班 ☎37-1113

集団健診・個別健診・がん検診のお知らせ

病気の早期発見・重症化予防を目的に、各種健診(検診)を行います。

国民健康保険および後期高齢者医療制度にご加入の方は、集団健診や個別健診、集団でのがん検診の自己負担が無料になります。ご自身の健康状態を確認するために、健診(検診)を受けましょう。

申し込みをしていない方で、受診を希望される方は、保健福祉課健康推進班にご連絡ください。



【集団健診・がん検診】

期間・場所 9月12日(火)～19日(火) ※17・18日を除く つばめの杜ひだまりホール
9月20日(水)～21日(木) ふるさとおもだか館

受付時間 7:30～10:30

実施内容

健診(検診)名	対象者	健診(検診)名	対象者
若人健診	16～39歳の方	肺がん検診	40～64歳の方
特定健診	40～74歳の国民健康保険にご加入の方	結核・肺がん検診	65歳以上の方
後期高齢者健診	75歳以上の方	胃がん(バリウム検査)検診	35歳以上の方
肝炎ウイルス検診	40～74歳で未受診の方	前立腺がん検診	50～79歳の男性

※混雑を避けるため、対象地区の検診日を指定しています。対象地区以外でも受診可能ですが、できる限りご協力をお願いします。詳しくは7月下旬に郵送する受診票をご覧ください。

※9時から託児サービスを行います。ご希望の方は、事前に保健福祉課へ電話でお申し込みください。

【個別健診(若人健診・特定健診・後期高齢者健診)】

個別健診は、亘理郡内の指定医療機関で希望の日時に個人で受ける健診です。予約が必要ですので、事前に受診希望の医療機関へお問い合わせください。

期 間 8月21日(月)～12月28日(木)

※個別健診では、肝炎ウイルス検診、結核・肺がん検診、胃がん検診、前立腺がん検診との同時受診はできません。

※集団健診か個別健診のどちらかを選んで受診してください。

【乳がん検診】

期 間 8月1日(火)～5日(土)

場 所 保健センター

受付時間 8:30～10:30、12:45～13:30

対象者および検査内容 30～39歳の女性：超音波検査
41歳以上の奇数年齢の女性：マンモグラフィー

※クーポン券が同封されている方は、必ずご持参ください。

※午前のみ託児サービスを行います。ご希望の方は、事前に保健福祉課へ電話でお申し込みください。

☎ 保健福祉課 健康推進班 ☎37-1113

くらしの情報

町からの情報は8～15ページにも記載していますので、併せてご覧ください。

おしらせ

つばめの杜中央公園の噴水運転の開始

運転期間

7月から9月までの土日、祝日および小・中学校の夏休み期間(7月21日(金)から8月21日(月)まで)

運転時間

9時～15時(夏休み期間中は16時30分まで)

※雨天や強風、気温が低いとき(25℃未満)は、噴水が一時的に停止することがあります。



☎ 建設課 施設管理班
37-5111

マイナンバーカードの受け取りはお済みですか

「マイナンバー第2弾」申請期限9月末まで延長

ポイントの申し込みには今年2月末までに申請されたマイナンバーカードが必要です。カードの受け取りがお済みでない方は、お早めに各交付窓口でお受け取りください。

また、ポイントの対象となる決済サービスは、期限前に締め切りとなる場合があります。カードを受け取った後、早めにポイントを申請しましょう。

☎ 町民生活課 窓口班

☎ 37-1111-2
坂元支所
☎ 38-0301

マイナンバーカードに関する延長窓口を開設

役場および坂元支所では、開庁時間内に来庁できない方のために、左記日程でマイナンバーカードに関する延長窓口を開設します。

☎ 日時 8月3日(木)
17時15分～19時

農地の適正管理をお願いします

耕作されず、農地として有効に活用されていない遊休農地が増加しています。遊休農地は管理が不十分の場合、雑草が繁茂し、病虫害が発生するなど周辺農地への悪影響が心配されます。

また、火災の発生原因や、交通の妨げにもなり、景観や生活環境が悪化するなどの深刻な問題にもつながります。

農地パトロールを実施します

農業委員会では、荒廃農地および遊休農地の実態把握とその発生防止や解消、違反転用の早期発見のため、農地法に基づき、町内全域を対象とした農地パトロールを7月から9月にかけて実施します。

調査のため、身分証を携帯した委員が農地に立ち入ることがありますので、ご理解とご協力をお願いします。

☎ 農業委員会事務局
37-5117

「よりどころサロン」認知症予防カフェ

「よりどころサロン」認知症予防カフェは、地域の方が気軽に集い、人と人との和を築き交流できる場所です。創作活動なども企画しています。ぜひお越しください。

日時 7月24日(月)
10時～12時

☎ 場所 つばめの杜ひだまり
ホール3階 会議室5

☎ 内容 認知症ミニ講話・ミニ体操・脳トレ(工作など)・歌など

※参加費無料、申し込み不要

☎ 地域包括支援センター
37-11171

シルバー人材センター入会説明会

日時 7月11日(火)・18日(火)
10時～

☎ 場所 シルバー人材センター
入会条件
○山元町に居住する原則60歳以上の健康で働く意欲がある方

道路に張り出している樹木などの伐採をお願いします

沿道の樹木・竹林などが道路に張り出し、通行中の車両などが損傷する事故が発生した場合、その所有者が被害者から賠償責任を問われることがあります。歩行者や自動車の通行および強風や大雨・大雪など災害時の安全を確保するため、所有者は現状を確認し、必要に応じて樹木などの伐採をお願いします。町のパトロールで支障があると判断した場合は、所有者に連絡する事があります。

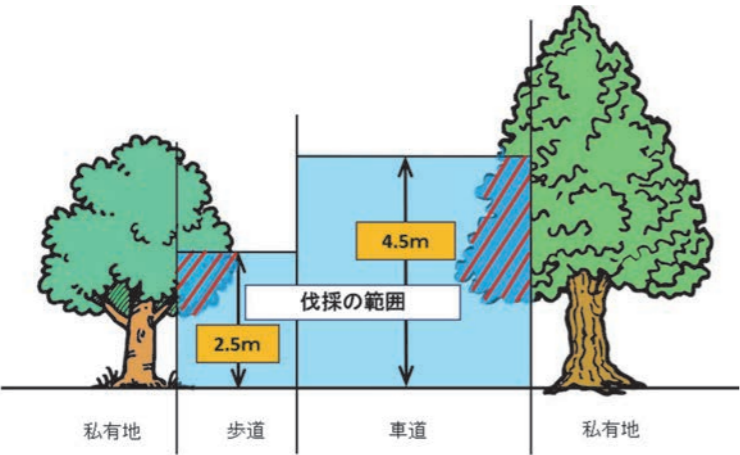

道路の建築限界(道路法第30条、道路構造令第12条)

道路法第30条および道路構造令第12条では、道路上の安全な通行を確保するため、車道の上空4.5m、歩道の上空2.5mの範囲内に障害となるものを設置してはならないとしています。

視覚障害者情報交流会

見えない・見えづらい方の交流会を開催します。

☎ 日時 7月25日(火)
13時～15時30分

☎ 場所 つばめの杜ひだまり
ホール3階 会議室5

☎ 内容 視覚障害者向け福祉用具の紹介・体験

☎ 対象 目の見えない・見えにくい方(手帳の有無は



高次脳機能障害者家族交流会

ご自分の経験や気持ちをお話にしたり、他の方の話を一緒に聞いたりしてみませんか。日々の生活の中での工夫や心掛けていることについて、情報交換しましょう。

☎ 日時 7月24日(月)
10時～12時

☎ 場所 仙台保健福祉事務所
黒川支所

☎ 対象 高次脳機能障害者のご家族

☎ 参加費 無料

☎ 申し込み 7月14日(金)まで
☎ 母・障害者第一班
☎ 022-2365-3153

仙台空港からのお知らせ

航空の安全を確保するため、一定の空域を障害物のない状態にしておく必要があります。仙台空港周辺には航空法に基づき高さ制限が設けられています。

空港周辺で物件(建物、看板、樹木、アドバルーンなど)の設置およびクレーンなどを使用する作業や、無人航空機(ドローン、ラジコン機など)を飛行させる場合はあらかじめ照会や調整が必要です。

詳しくは左記までお問い合わせください。

☎ 仙台国際空港(株)空港運用部
飛行場運用グループ
☎ 022-2382-4057

第169回 山元町児童生徒善導強調期間

「地域みんなで育てよう 青少年の明るくたくましく」

☎ 期間 7月21日(金)～8月21日(月)

児童・生徒に対する声掛けなど、地域の皆さんのご協力をお願いします。

○規則正しい生活をしましょう

○家族や地域の人たちとあいさつをかわしましょう

○安全に楽しく遊びましょう

○犯罪から身を守るための「いかのおすし」

・知らない人についていかない

・知らない人の車にのらない

・お声をさげず

・すぐ逃げる

☎ 山元町小・中学校連合父母教師会 事務局
☎ 37-0018

☎ 建設課 施設管理班
37-5111

7月は「社会を明るくする運動」強調・再犯防止啓発月間です

「社会を明るくする運動」は、全ての国民が犯罪や非行の防止、罪を犯した人たちの更生について理解を深め、それぞれの立場で力を合わせ、犯罪や非行のない安全・安心な地域社会を築こうとする全国的な運動です。

「社会を明るくする運動」山元町推進委員会では、例年、街頭啓発活動をはじめ、広報宣伝車などによる呼び掛けを行っています。皆さんのご理解とご協力をお願いします。



社会を明るくする運動 山元町推進委員会 (保健福祉課 福祉班) ☎37-11113

特殊詐欺電話撃退機能付き固定電話などの購入費を補助します

宮城県警察では、特殊詐欺被害の防止を目的に、特殊詐欺電話を撃退する機能が付いた「固定電話機」または「固定電話機に外部接続可能な機器」の購入費の一部を補助します。

補助金額 費用の2分の1 (上限7千円)

対象者

次の全てを満たす方 ○県内に住所があり、かつ居住している方 ○令和5年度内に満65歳以上の方

○令和5年4月1日以降に撃退装置などを購入した方 ○その他県警で定める交付の条件を満たす方

申請方法

県警察本部生活安全部生活安全企画課犯罪抑止対策係へ申請書類などを郵送または持参(〒980-08410 仙台市青葉区本町3丁目8番1号)

受付期間

6月1日(木)から開始。予定件数に達し次第終了

県警察本部 生活安全部 生活安全企画課 犯罪抑止対策係 ☎022-221-7171 ☎34-2111



令和5年度みやぎ県民大学 仙台大学開放講座

アスリートや目標に向かって努力する子どもたちの導き方を学びます。

テーマ アスリートはフィールドの中だけでは育たない〜チャンスの創造

日時 7月26日(水)・28日(金) 8月2日(水)・4日(金)

時間 18時〜20時(全4回)

場所 仙台大学

対象 18歳以上の県民でスポーツ指導に興味がある方や指導者を目指す方、現在教育に携わる方

募集人数 20人程度

受講料 無料

イベント

子どもの本展示会

昨年度に発行された子ども向けの本を展示します。読み聞かせ向けの本や調べ学習に活用できる図鑑など、宮城県図書館の図書司書おすすめの本がずらりと並びます。一生の宝物になる本と出会えるかもしれません。



法務省 HP

仙台台法務局民事行政部供託課 ☎022-222515735

預けて安心!! 自筆証書遺言書保管制度

「自身が書かれた遺言書を法務局に預けることができます。」

法務局に預けることで、遺言書が発見されなかったり、書き換えられたりといった問題がなくなります。ご自身の財産を大切な方へ託す方法の一つとして遺言書を検討されている場合は、ぜひご利用ください。

期間

7月25日(火)〜8月13日(日)

時間 9時〜21時

場所 中央公民館図書室

内容

児童書600冊の展示 ※展示する本は貸し出しできませんが、希望する方には宮城県図書館から取り寄せて貸し出すことができます。

【展示本の一例】



『きょうはおうちでなつまつり』 新井悦子・さく ももろ・え 出版社: 岩崎書店

中央公民館 ☎37-5116

夏休みわんぱく大作戦

3つのブースでいろいろな体験を楽しみましょう。

日時 8月6日(日)

時間 9時30分〜12時30分

場所 つばめの杜ひだまりホール

内容 ①オリジナル絵本バッグを作ろう

講師 絵本専門士 阿部弘子さん

阿部弘子さん

申し込み方法 メールまたは申し込みフォームから、氏名(ふりがな)、住所、電話番号、年齢、職業を記入しお申し込みください。(✉:kikou@sendai-u.ac.jp)



申し込みフォーム

※電話での受け付け不可 申込期限 7月21日(金)

仙台大学スポーツ健康科学実践機構事務課「開放講座」係 ☎0224-551337

インボイス制度の説明会

期日 8月10日(木)

時間 10時〜12時

「インボイス制度」って何だろう? 制度の仕組みを詳しく知りたい。

【免税事業者向け】

時間 14時〜16時

「消費税の基本的な仕組み」から「インボイス制度」の説明が聞きたい。

場所 仙台南税務署

申し込み 要予約

8月4日(金)まで左記に電話でお申し込みください。



国税庁 HP

仙台南税務署 法人課税第一部門 ☎022-306-8005

もう少し知っておきたい「お金のこと」

東北財務局では、学校や地域の活動、各種団体の会合などにお伺いし、「家計管理」や「金融商品」に関する話、「金融犯罪被害に遭わないためのポイント」などについて、楽しく説明します。

お気軽にお問い合わせください。

対象 小学生から高齢者まで

実施期間

月〜金(祝日、年末年始を除く)

東北財務局 ☎022-263-1111 (内線3016・3199)

町内の夏祭り情報

八重垣神社夏祭り (お天王さん祭り)

宮祭

日時 7月29日(日)

18時30分ごろ〜演芸の部 20時ごろ〜花火打ち上げ

宮祭

日時 7月30日(月)

14時ごろ〜神輿渡御

八重垣神社 ☎36-8611



坂元神社夏祭り

日時 7月29日(日)

15時〜

※16時から奉納演芸(巫女舞、坂元こども神楽ほか)を行います。



坂元神社 ☎38-0450

年金情報

令和5年度国民年金免除申請受け付けが開始されました

国民年金には、収入の減少や失業などにより保険料を納めることが困難な方のために「保険料免除制度」や「納付猶予制度(50歳未満の方)」があります。

保険料を未納のままにしておくと、将来の老齢基礎年金や、死亡、障がいといった不測の事態が生じた際の障害基礎年金や遺族基礎年金を受け取ることができない場合があります。

今年度の免除申請は7月1日から受け付けており、令和5年7月分から令和6年6月分までの保険料を対象として前年の所得を基に審査を行います。申請は、年金事務所、町民生活課、坂元支所の窓口(郵送可)で受け付けています。

なお、マイナンバーカードをお持ちの方は、マイナポータルからの電子申請も可能です。

免除が承認された場合の免除額と保険料(令和5年度)

Table with 5 columns: 全額免除, 4分の3免除, 半額免除, 4分の1免除, 免除額, 保険料. Rows show specific amounts for each category.



マイナポータル

詳しくは、下記にお問い合わせいただくか、日本年金機構ホームページをご覧ください。

☎ 仙台南年金事務所 ☎022-246-5111 / 町民生活課窓口 ☎37-1112 / 坂元支所 ☎38-0301

消費生活情報

「暮らしのレスキューサービス」のトラブルにご注意を

水漏れやトイレの修理、鍵の交換、害虫の駆除など、日常生活の手助けとなる暮らしのレスキューサービス。専門的な知識や技術がないと対処できないような困りごとを解決してくれるサービスですが、「ホームページやチラシに記載されている料金よりも高額な請求をされた」、「見積もり無料と広告を出しているのに、作業を断ったら調査費を請求された」などのトラブルが後を絶ちません。

緊急を要するトラブルが発生したときは、事業者から見積もりを取る時間がなく、焦って冷静な判断ができないことがあるため、日頃から信頼できる業者の情報を収集しておくことが大切です。

また、サービス内容や料金に納得できない場合は、業者から契約を急がされても、きっぱり断りましょう。

不安に思ったときや困ったときは下記にご相談ください。

☎ 消費生活相談窓口(町民生活課 生活班内) ☎37-1112



税金情報

納期限のお知らせ

固定資産税(第2期)、国民健康保険税(第1期)の納期限は7月31日(月)です。納期限までに忘れずに納付しましょう。

町内の金融機関で申し込みができる口座振替は、安全で確実に、外出せずに納税ができるためとても便利です。また、スマートフォンアプリを活用すると、ご自宅からでも納付することができます。詳しくは、町ホームページをご覧ください。



町 HP

☎ 税務課 納税班 ☎37-1114

あぶくま消防本部 消防職員募集のお知らせ

職種および採用予定人数 消防職 6人程度

受験資格

- 平成10年4月2日から平成18年4月1日までに生まれた方
○普通自動車第一種運転免許(AT限定不可)を有している方または取得見込みの方
○採用後、管内または近郊に居住できる方(勤務地まで通勤時間がおおむね1時間以内)

第一次試験 9月17日(日) 第二次試験 11月上旬

申込方法

受験申込書は、亶理地区行政事務組合総務課(亶理消防署内)とあぶくま消防本部管理課(岩沼消防署内)で配布しています。郵便で請求する場合は、封筒の表に「職員採用統一試験受験申込書請求」と朱書きし、宛先を明記の上120円切手を貼った返信用封筒(A4サイズの入る大きさ)を必ず同封してください。

受付期間 7月3日(月)~8月3日(木) 平日8:30~17:00

※郵便の場合は、8月3日(木)17時必着

※亶理地区行政事務組合総務課で受け付けています。

あぶくま消防本部では受け付けていません。

詳しくは、亶理地区行政事務組合ホームページをご覧ください。

☎ 亶理地区行政事務組合 総務課 ☎34-7737



亶理地区行政事務組合 HP



陸海空

自衛官等募集のお知らせ

Table with 3 columns: 募集種目, 資格, 受付期間. Rows include 自衛官候補生, 一般曹候補生, and 航空学生(海上・航空パイロット).

上記種目の詳細や上記以外の種目については、下記までお問い合わせください。自衛隊に関心をお持ちの方、お話を聞いてみたい方は、下記にご連絡ください。ご希望の日時・場所で詳しく説明します。

☎ 自衛隊宮城地方協力本部大河原地域事務所

☎0224-53-2185

大河原町字錦町1-1(仙台法務局大河原支局庁舎2階)



自衛隊宮城地方協力本部 HP

Advertisement for Yamagata Prefecture's 'Special Fraud Prevention' campaign. Includes text about protecting assets from fraud, a QR code, and contact information for the Yamagata Police Station.

休日急患当番医

診療時間 9:00～17:00
(歯科医院 9:00～16:00)

※休日における当番医は、急患患者の医療業務のみを目的として実施していますのでご協力をお願いします。なお、休日当番医は変更になることもありますので、新聞などで確認の上、受診してください。

7/9 (日) ◆みやぎ南部整形外科クリニック
☎36-7577 (亶理町)
◆いちろう歯科クリニック
☎022-382-8601 (名取市)

7/16 (日) ◆やべ内科クリニック
☎34-3003 (亶理町)
◆みどり台ファミリー歯科
☎022-399-8148 (名取市)
◆にいの歯科
☎38-1887 (山元町)

7/17 (月・祝) ◆山形外科医院
☎34-3171 (亶理町)
◆ささき歯科
☎022-383-8849 (名取市)

7/23 (日) ◆やまだクリニック
☎23-1107 (亶理町)
◆D デンタルクリニック
☎022-383-4182 (名取市)
◆いわぬま駅前歯科医院
☎36-8020 (岩沼市)

7/30 (日) ◆亶理整形外科
☎34-5303 (亶理町)
◆鳥羽歯科医院
☎23-5005 (岩沼市)

8/6 (日) ◆浅生原クリニック
☎23-0345 (山元町)
◆おおみや歯科
☎022-382-2537 (名取市)
◆たまうらデンタルクリニック
☎29-4430 (岩沼市)

8/11 (金・祝) ◆板橋胃腸科肛門科
☎34-8911 (亶理町)
◆上中デンタルクリニック
☎35-7557 (岩沼市)

8/13 (日) ◆氏家医院
☎34-1320 (亶理町)
◆歯科クリニック守
☎022-382-8677 (名取市)

注)疾患や年齢などによっては対応できない場合もありますのでご了承ください。

母子保健事業

☎保健福祉課 健康推進班 ☎37-1113

場所 子育て世代包括支援センター (保健センター)

事業名	月 日	対象者	受付時間
母子手帳交付	随時交付	本町に住所がある妊婦	9:00～17:00
幼児歯科健診	7月13日(木)	令和3年1月～3月生まれ	個別に通知します
1歳1～2カ月児健診	7月19日(水)	令和4年5月～6月生まれ	
6～7カ月児健診	8月18日(金)	令和5年1月～2月生まれ	

休日当番薬局

7/9 (日) ◆クオール薬局岩沼店
☎25-2189 (岩沼市)

7/16 (日) ◆フレンド薬局吉田
☎34-5515 (亶理町)

7/17 (月・祝) ◆宮城調剤薬局亶理店
☎34-7092 (亶理町)

7/23 (日) ◆クラウド調剤薬局亶理店
☎34-6627 (亶理町)

7/30 (日) ◆クオール薬局岩沼西店
☎25-2866 (岩沼市)

8/6 (日) ◆つばめ薬局
☎35-6030 (山元町)

8/11 (金・祝) ◆もみのき薬局
☎34-2140 (亶理町)

8/13 (日) ◆城南薬局
☎33-0380 (亶理町)

平日夜間初期救急外来

(自家用車・タクシーなどで来られる方対象)

受付専用電話に連絡し、症状その他の状況を伝え、受診可能かどうか問い合わせの上、受診してください。

診療場所 総合南東北病院1階(夜間のみ開設) 岩沼市里の杜1-2-5

受診方法 受付専用番号に問い合わせの上、受診してください。

受付時間 平日(祝日・年末年始除く) 19:00～21:30

受付専用電話 070-6635-9454

水道休日当番

7/8 (土) ◆(株)クリワダ
☎37-0013

7/9 (日) ◆(有)針生設備工業
7/15 (土) ☎37-2452

7/16 (日) ◆(株)ヤマムラ
7/17 (月・祝) ☎38-0150
7/22 (土)

7/23 (日) ◆(有)阿部ホームサービス
7/29 (土) ☎37-3469

7/30 (日) ◆(有)伊藤設備工業所
8/5 (土) ☎37-2108

8/6 (日) ◆木村工事(株)
8/11 (金・祝) ☎37-2853
8/12 (土)

8/13 (日) ◆(株)クリワダ
☎37-0013

注)当番業者の修理の状況によってはすぐに対応できない場合もありますのでご了承ください。

人口の動き

5月末現在【前月比】

世帯	4,834戸	(10戸)
男	5,776人	(57人) (2人)
女	5,884人	(45人) (△ 8人)
合計	11,660人	(102人) (△ 6人)

出生 3人 転入 29人
死亡 15人 転出 23人
婚姻 7件

※上記()内は、うち外国人住民の値。

情報局やまもと

各種相談 7月14日から8月15日まで

◆行政相談 7月14日(金)
国や県、町などが行っている仕事についての要望や苦情相談

◆法律相談 7月25日(火)
法律に関する相談

◆登記相談 8月8日(火)
土地や建物の名義書き換えなど、登記に関する相談

◆年金相談 8月10日(木)
国民年金、厚生年金など、年金に関する相談や労災・失業保険に関する相談

場所 つばめの杜ひだまりホール 2階 会議室4
時間 13:00～15:00 ☎町民生活課 生活班 ☎37-1112

◆生活相談 7月19日(水)
生活、家庭、老後などに関する困り事、悩み事相談

場所 役場 第1相談室 時間 13:00～15:00 ☎町民生活課 生活班 ☎37-1112

◆生活保護の相談(要予約) 7月19日(水)、8月2日(水)
病気などで生活に困っている方を対象にした、生活支援に関する相談

※上記相談のほかに生活困窮者の自立に向けた相談も随時行っていますので、希望する方は下記に予約してください。

場所 役場 第3相談室 時間 10:00～15:00 ☎保健福祉課 福祉班 ☎37-1113

◆健康相談(要予約)
7月18日(火)、8月7日(月) 13:30～16:00
保健師と栄養士が相談に応じます。前日までにご連絡ください。

場所 保健センター

◆ヘルスチェックデー
7月18日(火)、8月7日(月) 13:30～16:00
健康維持のために、血圧、体重、体脂肪率を測定します。

場所 保健センター

☎保健福祉課 健康推進班 ☎37-1113

◆人権相談 7月20日(木)
人権侵害、夫婦、親子間のトラブルやいじめなどの相談

◆青少年相談 7月27日(木)
非行防止など、青少年の健全育成に関する相談

◆消費生活相談 8月9日(水)
商品の安全、品質または訪問販売・債務などに関する相談

◆育児相談
8月7日(月) 9:30～11:30
保健師と栄養士が、子育ての不安や悩みなどの相談に応じます。

場所 子育て世代包括支援センター (保健センター)

◆こころの健康相談(要予約)
8月4日(金) 13:30～16:30
精神科医が、無気力や不眠などの心身の不調、ひきこもりなどの相談に応じます。



広報やまもと

2023

7

月号

7月5日号

〔広告〕

月々新車生活

新車の得する新しい乗り方! 頭金0円

車にかかる費用がぜんぶコミコミ

車両代 車検代 自動車税 諸費用 メンテナンス代

ボーナス時加算額 39,600円(税込)×14回

月々8,800円×84回(税込)

マイカー7年間コミコミプラン

DAIHATSU ミラ イース L2WD SUZUKI アルト A

スズキ・ダイハツ・三菱・ホンダ・日産・トヨタなど全メーカー取り扱い店

国土交通省指定 優良車検工場 東北運輸局長表彰 環境にやさしい整備工場 特級代理店 自動車保険

株式会社ナルケ自動車

钣金塗装館 テクノボディ・ナルケ

0120-871-489

〒989-2202 宮城県亶理郡山元町高瀬字南下高瀬98

〔広告〕

山元・亶理の便利屋 何でも屋

- ・不用品処分・遺品整理
- ・ゴミ屋敷の片付け・水まわりサービス
- ・ハウスクリーニング・網戸張替
- ・エアコンサービス・高所作業
- ・雨樋清掃・ハチ駆除・買取 など...

上記以外でも、お気軽にお声掛け下さいませ!

ブログ見て下さい!こんなお店です!

まるごとや 検索

まるごとや 見積無料

宮城県亶理郡山元町鷺足字中道4-23

0223-36-9509

〔広告〕

司法書士法人 わたりやまもと

- ◎不動産、預貯金等各種相続手続き
- ◎遺言書の作成 ◎不動産の名義変更
- ◎会社の登記 ◎借金、過払い金
- ◎その他法律相談、..

お気軽にお電話ください

無料相談 受付中 ☎0120-438-394

受付時間 月曜～土曜 10時～18時

※時間外、日・祝のご予約も応相談。

やまもと事務所

宮城県亶理郡山元町山寺字山下89番地

わたり事務所

宮城県亶理郡亶理町字東郷157番地6 2階西側

相談室

司法書士法人わたりやまもと

〔広告〕

一般葬・家族葬

～元気な今だからできる事!!～

終活について考えてみませんか?
御葬儀に関して、悩みや不安な事はございませんか?
個別相談承ります!
ご希望の方は、刈谷葬儀社までお申し込みください

亶理葬祭会館

水仙郷 24時間受付 ☎0223(33)1520

株式会社 刈谷葬儀社 亶理町堀の内7-1

https://kariya-sougi.com

みやぎ生協プリエ葬 日本郵政グループ労働組合

編集・発行 山元町役場総務課
〒98912292
宮城県亶理郡山元町浅生原字作田山32
0223-371111

印刷 今野印刷株式会社
※今月号は1部あたり約70円です。
町では、自主財源確保のために、
有料広告を掲載しています。

UD FONT

見やすいユニバーサルデザインフォントを採用しています。

山元町の旬な情報や魅力を発信!

「ヤマモトイロ」で検索!



Facebook



Instagram



町HP



YouTube



マチイロ マチを好きになるアプリ

「広報やまもと」がスマホで読める!

