

April 2014

4

No.413

やまもと

Yamamoto Town Public Relations

★キラリやまもと！みんなの希望と笑顔が輝くまち

●今月の主な内容

- P 2 坂元小学校体育館がついに完成！
- P 4 平成26年度“新体制”でスタート！
- P 5 町ホームページをリニューアルしました！
- P 6 町税のコンビニ収納が始まります！
- P 8 平成26年4月20日執行 山元町長選挙
- P12 まちの話
- P14 第二期山元町健康づくり計画「元気やまもと21」を策定！
- P15 平成26年度予防接種に関するお知らせ
- P21 暮らしの情報

「子どもは生まれながら
の芸術家！」

みんなで大きな絵をかこう！
(関連記事 P 30)

～ 「チーム山元」心をひとつに ～

心をひとつに



～チーム山元



復興へのあゆみ

避難所機能を兼ね備える 坂元小学校体育館が ついに完成!

東日本大震災で被災し、天井崩落の危険があることから解体され、同じ場所に新たに建設が進められてきた坂元小学校体育館がこのたび完成し、3月16日(日)に落成式が執り行われました。



新体育館は、旧講堂のルネサンス様式の外観が踏襲され、正面玄関には坂元小学校体育館のシンボルともいえる円柱が忠実に再現されています。



- ①シャワー室
- ②多目的室
- ③防災倉庫

1・2面が確保できる広々としたアリーナ、両サイドには造り付けの収納付きベンチが設けられています。

また、先の震災での教訓を踏まえ、災害時には避難所としての機能が果たせるよう、2階には、シャワー室付きの男女更衣室や多目的室、防災倉庫などが設置されています。

式典には、坂元小学校児童



▶児童代表のこぼれ話を述べた新野さん

をはじめ、保護者や来賓、学校関係者など約300人が出席。

開式にあたり齋藤町長は、「この体育館は、全国各地の自治体職員をはじめ、多くの方々の力により完成しました。このことを忘れずに、思う存分運動し、元気で明るく成長することを期待しています」と激励、また、井上剛校長は「皆さんは3年間、体育館の無い中でよく頑張りました。これからは、この広い体育館で思いっきり体を動かしてください。そして、この素晴らしい体育館を建設してくださった方々に感謝し、大切に使いましょう」と、あいさつしました。



▲真新しいステージで披露された子ども神楽

また、児童を代表して、6年生の新野花さん(町区)は「この体育館をたくさん使える後輩が少しうらやましいですが、大事に使って思い出をたくさん作ってほしいです」と完成した喜びを語りました。この後、完成を祝して、児童らによる「坂元」子どもおけさや「子ども神楽」が元気づけに披露され、待ちに待った体育館の完成を喜ぶ児童らの歓声が館内に響き渡っていました。

◎学務課
375115

子育て拠点施設整備 に関する住民説明会 を開催

町では、子育て支援センター、児童センター(児童館)といったこれまでに無かった子育て支援施設と保育所を統合し、子育ての拠点となる施設を新山下駅周辺市街地に一体的に整備する計画を進めています。

これに伴い、その計画の概要を町民の皆さんに示し、意見を伺うことを目的とした住民説明会を3月8日(土)、坂元支所で開催したところ、児童の保護者ら43人の方々に参加いただきました。



子育て拠点整備に対する町の基本方針を示しました

参加者からは、「保育所に子どもを預けているが、保育施設の現状を見てほしい。前倒ししてでも子育て施設を早く整備してほしい」「坂元地区での保育環境や子どもが遊べる

説明会においては、「統合保育所は災害復旧費等の活用を、新たな施設(子育て支援センター、児童館)については復興交付金を活用した施設整備を計画していること」、老朽化が顕著な2保育所を機能性の高い統合保育所として整備し、集約化による効果的な運用(保育士の配置など)を図り、以前から要望のあった新たな保育サービス(一時預かり保育など)に対応すること」など、整備統合に当たっての町の基本的な考え方を示しました。

また、被災した南保育所の再建については、国の災害復旧条件により、移転復旧が認められないため、再建費用全額町の費用負担となることなどの課題を挙げ、理解を求めました。

新市街地への 移転募集に向けて

町では、被災者の皆さんに1日も早く住宅再建の道筋をつけていただけるよう、新市街地3地区(新山下駅周辺地区)



着々と進む新市街地整備の様子(新坂元駅周辺地区)

町では、被災者の皆さんに1日も早く住宅再建の道筋をつけていただけるよう、新市街地3地区(新山下駅周辺地区)

区、新坂元駅周辺地区、宮城病院周辺地区)における分譲宅地や災害公営住宅の整備工事と並行して、各分譲区画・住戸の募集に向けた準備を進めています。

新市街地各分譲区画・住戸の募集は、3地区同時に行うことから、分譲区画の面積や価格、災害公営住宅の間取りや家賃等を記載した募集案内のパンフレットを、最終意向確認において新市街地への移転を希望された皆さんに個別にお送りする予定です。

対象となる皆さんには、今年3月末ごろのパンフレット送付をお知らせしていましたが、作成作業が遅れており、まだお送りできておりませんことをお詫言申し上げます。

町では、今年6月をめぐり、対象となる皆さんにパンフレットをお送りし、新市街地への移転募集を進めていきたいと考えています。

皆さんにお住まいいただく区画や住戸が1日も早く決まるよう、鋭意努力してまいります。

◎震災復興企画課
370497
事業計画調整室
378004

住まいの 復興給付金制度

東日本大震災により被害が生じた住宅の被災時の所有者が、引上げ後の消費税率が適用される時期に、新たに住宅を建築・購入し、または被災住宅を補修(※)し、その住宅に居住している場合に、給付を受けることができる復興庁所管の制度です。

制度の内容、申請対象、申請書類等は、ホームページまたはコールセンターでご確認ください。

※補修の申請の際は、補修前後の写真が必要になります。

◎住まいの復興給付金事務局
コールセンター(有料)
0570200246
※受付時間9時~17時
(土・日・祝日を含む)
<http://fukko-kyufu.jp>

頑張りましょう!
ともに手を携えて

町ホームページをリニューアルしました!

4月1日(火)から、山元町公式ホームページをリニューアルしました。誰もが使いやすい、わかりやすいホームページづくりに心がけ、トップページは、視覚的に「山元らしさ」を表現しました。ホームページを訪れた方々の知りたい情報をより迅速に、わかりやすく発信していきます。



◆リニューアルしたホームページの主な特徴

- ホームページ全体に統一感を持たせるとともに、イラストなどを使い、知りたい情報がどこにあるか直感的にわかるように工夫しました。
- 色合いの変更や文字の拡大機能、音声読み上げ機能等の閲覧サポート機能を導入するなど、ホームページで提供されている情報やサービスをすべての利用者が利用できるように心がけています。
- トップページから下層のページに至るまで、お探しの情報にたどり着きやすいよう、複数の経路を設けたり、検索機能を強化したりするなど、情報の探しやすさに配慮した設計となっています。
- パソコン、携帯電話に加え、タブレット端末やスマートフォンなど、あらゆる端末から最適な閲覧が可能となっています。
- 災害発生時には、災害に関する情報に特化した画面に切り替わります。

生まれ変わった山元町のホームページにぜひアクセスしてください。



問 総務課 ☎37-1111



農産物直売所「夢いちごの郷」にて(右:新藤大臣・左:菅野会長)

新藤総務大臣が町内を視察

3月8日(土)、新藤義孝総務大臣が本町を訪れ、農産物直売所「夢いちごの郷」(会長 菅野孝雄氏)と、(株)GRA(代表 岩佐大輝氏)が受託する農林水産省の先端技術展開事業実証ほ場のイチゴ・トマト生産施設(山寺字桜堤)を視察しました。

「夢いちごの郷」では、直売所内を見学しながら、施設の運営状況や現在直面する課題などについて、菅野会長や齋藤町長と意見交換を行ったほか、(株)GRAでは、当該施設の概要や現在行っている施設内での取り組みについて、岩佐代表や農林水産省職員から説明を受けるとともに、それに対して熱心に質問するなど、約1時間にわたる視察を行いました。



生産施設内で担当者からの説明に熱心に耳を傾ける新藤大臣

支援の絆を糧に
一歩ずつ着実に前へ!

視察後、新藤大臣は「山元町をはじめとする被災地の復興を日本全体のものとして捉え、これからも被災地に寄り添いながら、被災された皆さんの新しい将来像がより具体的に見えるよう、これからも支援していきたい」とさらなる復興支援への意欲をみせていました。

問 産業振興課 ☎37-1119

復興まちづくりのさらなる加速化に向け、組織を改編 平成26年度、新体制、でスタート!

町では、「山元町震災復興計画」に基づく各種復興事業が正念場を迎える今年度、各種事業を迅速かつ的確に遂行できる組織体制の再構築を図るとともに、全国60の自治体等(うち、平成26年度新規派遣自治体等19)から110人の派遣職員(年度途中からの派遣職員9人を除く)と、町の新規採用職員10人を「チーム山元」のメンバーに迎え、山元町職員289人体制(平成26年4月現在)で、1日も早い復興まちづくりに取り組んでいきます。

引き続き、町民の皆さんのご理解とご協力をよろしくお願い致します。

◆震災復興企画課の事務の一部を被災者支援室に移管

津波被災住宅再建支援制度(町独自の)の事務を迅速に処理し、当該制度を含む被災者に関する各種支援制度受付対応等を一本化するため、震災復興企画課で所管している支援関係事務および所要人員を被災者支援室に移管し、被災者支援室を2班集体にしました。

◆震災復興整備課に建築営繕室を新設

新たな公共施設の整備・建設および既存施設の営繕対応等、ニーズに応じて効率的な事務執行体制を確保し、膨大な復興関連予算を適正に管理執

行するため、関係各課から建築に係る技師を集約して建築関連の業務を担当する建築営繕室を新たに設置するとともに、震災復興整備課内に庶務および予算を専門的に扱う事業管理班を新設しました。

◆税務納税課の組織・事務分掌を再編

津波浸水エリア内の土地等の再評価業務に加え、増加する新築家屋の評価業務を適正化、効率化するため、税務納税課の事務分掌を見直し再編しました。

◆農業基盤整備推進室の組織・事務分掌を再編

農地整備事業山元東部地区の膨大かつ複雑な土地の整序化を推進するため、農地整備班の人員増加を図るとともに、農道、ため池、排水機場等の維持管理業務および修繕改良業務や関係復興事業により増大している法定外公共物許可業務を施設管理班に分割再編し、2班集体にしました。

※その他、一部の部署で業務を見直しています。

問 総務課 ☎37-1111

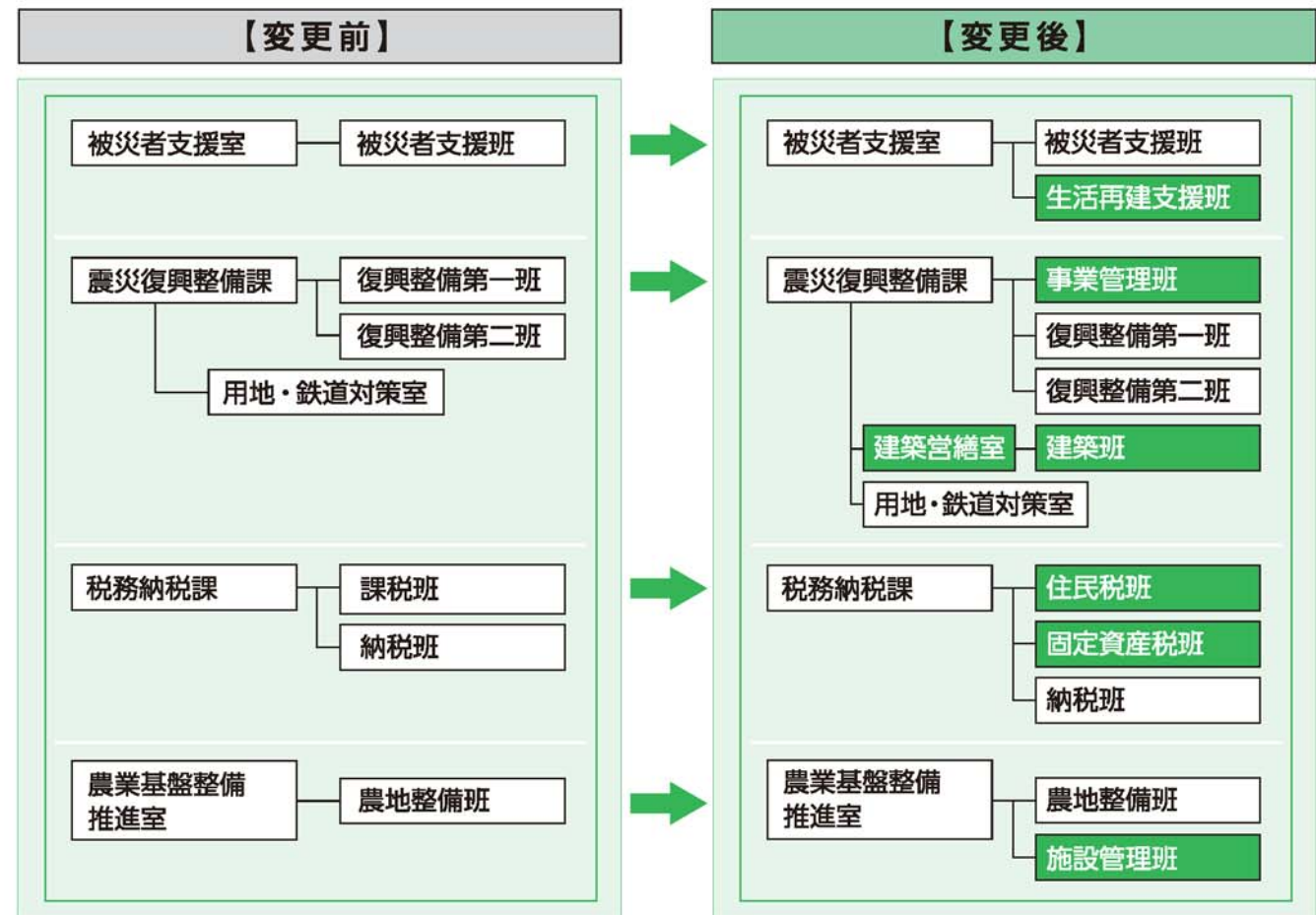

東日本大震災による被災者の一部負担金免除を実施します

4月1日(火)から、下記の要件を満たす方を対象に、東日本大震災による被災者の国民健康保険、後期高齢者医療制度、介護保険の一部負担金(窓口負担等)の免除を実施します。

【要件】

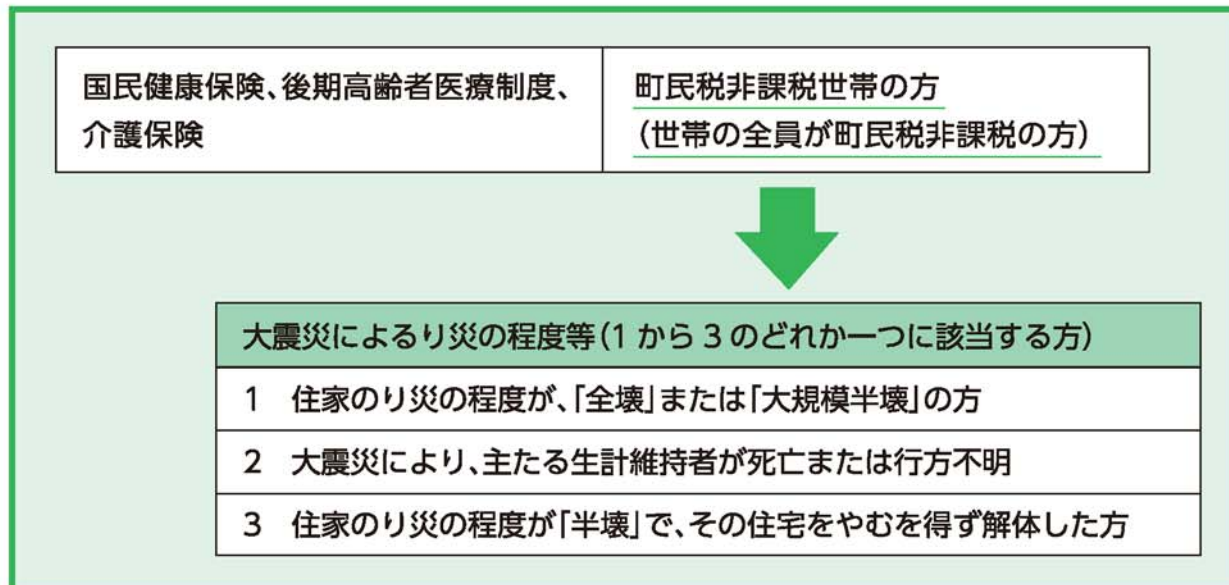

※一部負担金免除に該当する方には、3月末に免除証明書を郵送していますので、医療機関等を受診する際には保険証と必ず一緒に提示してください。免除の要件を満たしていても、免除証明書が届かない方は、保健福祉課までお問い合わせください。

免除の判定となる町民税の課税年度は、以下のとおりとなります。

免除期間	判定課税年度
① 平成26年4月1日から26年7月31日	平成25年度(平成24年中所得)
② 平成26年8月1日から27年3月31日	平成26年度(平成25年中所得)

※免除は、平成26年4月1日から平成27年3月31日までの1年間を予定しています。

①に該当する方は、3月下旬に免除証明書郵送しています。

②に該当する方は、7月下旬に免除証明書を郵送する予定です。

※入院時の食費、居住費、柔道整復師、あんま・マッサージ・指圧師、はり師、きゅう師による施術、補装具の購入等は一部負担金免除の対象になりません。

【免除に関するQ&A】

Q1 平成25年3月まで免除されていたが、今回は免除されないのでしょうか？

A1 平成26年4月からの免除は、町民税非課税世帯で、大規模半壊以上等(上記要件)と対象者の方を限定しているため、平成25年3月まで免除されていた方が必ず該当するとは限りません。

Q2 り災判定が「全壊」の世帯で、子どもが働いていて町民税が課税されているが、私の収入は0でも、免除対象にならないのでしょうか？

A2 世帯全員が町民税非課税の方でないと免除対象となりません。

保健福祉課 保険給付班 ☎37-1113

町税のコンビニ収納が始まります！

平成26年5月以降に発送される平成26年度当初課税分から、これまでの金融機関における納税に加えて、全国のコンビニエンスストアでも納税が可能になる「コンビニ収納」を開始します。

これにより、休日や夜間を気にすることなく、全国どこでも納税が可能になります。もちろん手数料はかかりません。ぜひ、ご利用ください。

○取扱税目

町県民税(普通徴収分) 固定資産税 軽自動車税
国民健康保険税(普通徴収分)

○取扱コンビニエンスストア(全国店舗50音順)

エブリワン	MMK(※2)設置店	くらしハウス
ココストア	コミュニティ・ストア	サークルK
サンクス	スーパー(北海道限定)	スリーエイト
スリーエフ	生活彩家	セイコーマート
セーブオン	セブン-イレブン	タイイー
デイリーヤマザキ	ハセガワストア	ファミリーマート
ポプラ	ミニストップ	ヤマザキデイリーストアー
ヤマザキスペシャルパートナーショップ		ローソン



※1 一部店舗で利用できない場合があります、ご注意ください。 ※2 公共料金等収納端末

○コンビニ収納ご利用時の注意点

納税後の領収書とレシートは、大切に保管してください。コンビニ収納で納税した証明になります。また、コンビニで納税した場合、本町で入金を確認できるまで2週間程度かかる場合があります。確認できない期間中に納税証明書が必要な場合には、申請する際に領収書やレシートをご持参ください。なお、次の納付書は、コンビニ収納できません。これまでどおり、金融機関で納税をお願いします。

- 納付書に記載されている「コンビニ利用期限」を過ぎたもの
- 「バーコード」が印字されていないもの(平成25年度以前の納付書など)
- 破損、汚損などにより「バーコード」が読み取れないもの
- 金額を手書きなどで訂正、記入したもの
- 納付書1枚あたりの金額が30万円を超えるもの

税務納税課 納税班 ☎37-1114

平成26年度固定資産税課税免除区域に関するお知らせ

平成23年度から、東日本大震災に伴う津波により甚大な被害を受けた区域内の土地および家屋の固定資産税を課税免除としています。

平成26年度については、当該区域内において賦課期日(平成26年1月1日)現在の土地および家屋の使用状況、その周辺区域における社会資本の復旧の状況等から課税することが適当と認められる場合を除き、引き続き課税免除を継続します。

税務納税課 固定資産税班 ☎37-1114

【不在者投票の手続き】

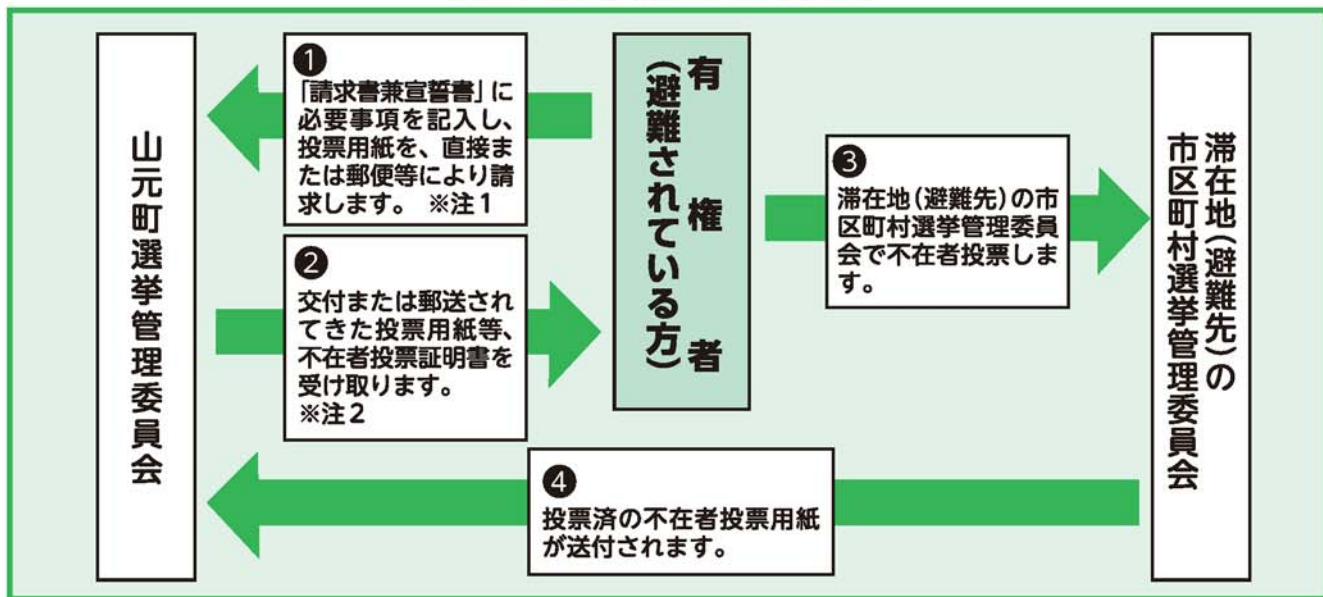

※注1 投票用紙の請求は、「請求書兼宣誓書」の提出が必要となります。山元町選挙管理委員会へあらかじめ請求いただくか、山元町ホームページからダウンロードしていただき、必要事項をご記入のうえ、山元町選挙管理委員会までお送りください。滞在先(避難先)へ投票用紙等を送付します。

※注2 投票用紙等が届きましたら、滞在地(避難先)の市区町村選挙管理委員会にご持参ください。不在者投票証明書が入った封筒は、絶対に開封しないでください。開封すると、投票ができなくなります。

なお、投票用紙等の発送は、4月14日(月)以降となります。

<p>第1投票所 山下第一小学校 (八手庭・横山・大平・小平・牛橋)</p>	<p>第2投票所 山元町勤労青少年ホーム (鷲足・山寺・山下・浅生原)</p>	<p>第3投票所 高瀬農村集落多目的センター (高瀬)</p>	<p>第4投票所 合戦原学堂 (合戦原・療養所・新浜・笠野)</p>	<p>第5投票所 真庭区民会館 (真庭・久保間)</p>
---	--	--	---	---

<p>第6投票所 坂元小学校 (中山・下郷・町・上平・磯・中浜)</p>	<p>第7投票所 山下小学校(体育館) (花釜)</p>
---	---

問 選挙管理委員会事務局 ☎37-1111

平成26年4月20日執行

山元町長選挙

～前を向き 明日を信じて いざ投票～

告示日 4月15日(火)

投票日 4月20日(日)

投票時間 午前7時から午後7時まで

投票できる方

平成6年4月21日以前に生まれた方で、平成26年1月14日以前から引き続き山元町に住民登録をして選挙人名簿に登録されている方

入場券の送付

投票所入場券は、ハガキにして各世帯に郵送します。届いたらシールをはがし、内容を確認してください。投票所へはハサミで切り離して各自が持参してください。

なお、投票所入場券については、4月中旬の郵送を予定しています。

※震災による避難などで住民登録と現住所が異なる場合、入場券が届くのが遅れることや届かないことも想定されます。入場券が届かない場合でも、期日前投票所および当日投票所にて、本人確認のうえ投票することが出来ます。投票所の受付係にお申し出ください。

期日前投票

投票日に仕事や旅行、レジャー、冠婚葬祭などの用務で投票区外へ出かける方、病气や出産などで入院予定の方は、期日前投票ができます。なお、期日前投票期間における期日前投票所(役場仮庁舎)においては、どの投票区の方でも投票することが出来ます。

- ▼期間 4月16日(水)から4月19日(土)まで
- ▼時間 午前8時30分から午後8時まで
- ▼場所 役場仮庁舎1階 第一会議室
- ▼持参する物 投票所入場券

滞在地、避難先市区町村における不在者投票

仕事や旅行のために滞在地(山元町以外)で行う不在者投票や、病院、老人ホームなどに入院(入所)されている方が行う不在者投票は、従来どおり行われます。

また、震災により他の市区町村へ避難されている方は、避難先の市区町村の選挙管理委員会にて不在者投票ができます。次のページの「不在者投票の手続き」を参考に手続きをお願いします。

郵便等による不在者投票

身体障害者手帳や戦傷病者手帳を持っていて一定の要件

- ▼期間 4月16日(水)から4月19日(土)まで
- ▼時間・場所 受付時間および場所については、滞在地(避難先)の市区町村選挙管理委員会にご確認ください。
- ▼持参する物 交付または郵送された投票用紙および不在者投票証明書等

代理投票と点字投票

に該当する方、または障害の程度が一定の要件に当てはまると知事が証明した方のほか、介護保険の被保険者証に「要介護5」と記載のある方は、郵便等で不在者投票をすることが出来ます。事前に手続きが必要ですので、選挙管理委員会までご連絡をお願いします。

体が不自由な方には、代理投票の制度があります。身体障害のため自分で候補者の名前を書くことができない場合は、投票所で受付係に申し出ると係員が代わって投票用紙に記載します。投票の秘密は絶対に守られます。また、目の不自由な方は、点字投票ができます。

その他留意事項

○ 震災で被災した沿岸部を中心に、3年前の選挙から投票所・投票区を再編しています。投票所に入場券に記載された投票所名を必ずご確認ください。なお、投票所は、3月27日

開票は即日開票です

- ▼日時 4月20日(日) 午後8時から
- ▼場所 中央公民館 2階 大ホール



○ 町民バスは、日曜・祝日を除き無料で町内を運行しています。交通手段等がない方は、期日前投票所までの交通手段の一つとして活用ください。

○ なお、投票日(当日)4月20日(日)は、日曜日のため運行しませんので、ご注意ください。

現在で住民登録をしている区域の投票区の投票所となります。したがって、避難している住所、応急仮設住宅等に移ったとしても、転居届を提出しない限り、住民登録をしている区域の投票区の投票所で投票を行うこととなりますので、ご注意ください。



町内外からの買い物客で賑わう店内



新たな交流の拠点として期待されるトレーラーハウス

このたび、農産物直売所「夢いちこの郷」の指定管理者が「山元町夢いちこの郷友の会」に決定しました(平成26年第1回町議会定例会にて議決)。

期間は、平成26年4月1日から平成29年3月31日まで3年間となります。

「夢いちこの郷友の会」は、直売所の完成当初から現在まで、施設の管理運営実績を持ち、震災後もいち早く仮設プレハブで営業を再開するなど、町の復興の一翼を担っている団体です。

現在は生産農家を中心に

39人の会員で構成され、農業経営の安定と農業所得の増大による活力ある地域農村社会の実現を目的に、会員自らが生産し値段を付けた、新鮮で安心なイチゴやリンゴをはじめとした農産物等の販売と、施設の維持管理を行うほか、イチゴ狩りやふれあい市等の各種イベントの開催を通じ、交流人口の拡大や町のPRなど、様々な活動を積極的に行っていくこととされています。

また、国道6号沿いの現仮設直売所の敷地内には、新たにNPO法人巨理山元まち

づくり振興会から無償提供を受けたトレーラーハウス2台を設置。4月からは、農産物直売所としての機能に加え、休憩スペースや交流スペースとしての機能も持たせる予定です。

今後、交流人口拡大の一拠点として、より活発な経済交流や賑わい創出の展開が期待されます。町民の皆さんもぜひご利用ください。

産業振興課
交流拠点整備推進班
37-11119
夢いちこの郷
37-11115

夢いちこの郷友の会を指定管理者に決定

シリーズ「安全な工事のために」⑳
県道角田山元線バイパス開通

坂元地区の県道角田山元線が3月13日(木)に開通しました。

工事期間中は、大型車両の往来や交通規制等でご不便をおかけしましたが、本線のバイパス化により、角田・丸森方面から国道6号交差点への通行が円滑になります。

県では、これ以外にも県道相馬巨理線や山下停車場線の工事を予定しており、工事期間中は、安全を第一に、1日も早い完成に向け、工事を施工していきますので、皆様のご理解とご協力をお願いします。



開通した県道角田山元線バイパス



山元町工事安全協議会事務局 まちづくり整備課 施設管理班 ☎37-5111
宮城県仙台土木事務所 ☎022-297-4111(代表)

町内放射線関連情報

■ 空間放射線量の測定結果 (測定日: 3月19日)

☎ 危機管理室 ☎29-8002

町では、町内 24 か所で毎週水曜日に空間放射線量の測定を行っています。

なお、測定結果については、町ホームページに掲載しているほか、りんごラジオ (FM 放送 80.7MHz) でもお知らせしています。

施設名	測定値	
	50cm	1m
1 山下第一小学校	0.07	0.07
2 山下小学校 (山下第二小学校)	0.09	0.09
3 坂元小学校	0.06	0.05
4 山下中学校	0.10	0.04
5 坂元中学校	0.09	0.07
6 山元支援学校	0.04	0.05
7 北保育所	0.06	0.05
8 南保育所 (老人憩いの家)	0.08	0.07
9 やまもと幼稚園	0.03	0.04
10 ふじ幼稚園	0.04	0.04
11 坂元支所	0.06	0.06
12 中央公民館	0.05	0.06

施設名	測定値	
	50cm	1m
13 少年の森	0.04	0.04
14 工房地球村	0.05	0.06
15 中山杉内バス停跡	0.18	0.17
16 中山仮設住宅バス停前	0.14	0.15
17 久保間児童遊園	0.12	0.11
18 上平消防ポンプ置場前	0.12	0.11
19 旧JR坂元駅前	0.08	0.07
20 旧JR山下駅前	0.07	0.07
21 西牛橋バス停前	0.07	0.06
22 笠野北中須賀踏切	0.10	0.11
23 真庭区民会館	0.07	0.07
24 山元町役場		0.10

■ 水道水放射性物質測定結果

☎ 上下水道事業所 ☎37-1120

水道水の放射性物質測定結果は、下記のとおり「不検出」となっていますので、安心してご使用ください。

(単位: Bq/kg)

採取場所	採取日	放射性ヨウ素 (I-131)	放射性セシウム	
			Cs-134	Cs-137
仙南・仙塩広域水道 南部山浄水場 (白石市)	3/18	不検出 (検出下限値0.3)	不検出 (検出下限値0.4)	不検出 (検出下限値0.3)
山元町横山・小平 山下・坂元 深井戸	3/18	不検出 (検出下限値0.6)	不検出 (検出下限値0.7)	不検出 (検出下限値0.7)

【参考】平成24年4月から、食品衛生法に基づく飲料水の基準値が10Bq/kgに設定されたことを受けて、水道水については放射性セシウムの管理目標値として10Bq/kgが設定されました。また、放射性ヨウ素については半減期が短く、規制値を設定する必要性が乏しいことから、基準値の設定対象としないことになりました。

※ 平成23年3月の原発事故から3年が経過し、現在、町内各地点における放射線量は基準値を下回っている状況にあることから、これまでお知らせしてきました上記の測定結果は、来月号から休載させていただきます。

なお、町のホームページやりんごラジオ (FM 放送 80.7MHz) では引き続きお知らせしていきますとともに、数値に大きな変化があった場合には、本紙で随時お知らせしていきますので、ご理解をお願いします。

新入学(園)児の交通安全防止

◆運転手の皆さんへ

子どもは、何かに夢中になつたりすると、自分の行きたい方向だけしか見えず、その結果「飛び出し」ます。子どもの不意の「飛び出し」にも対処できるように、安全速度の励行と慎重な運転に心がけましょう。

◆大人が手本を示しましょう

子どもは大人の行動等をよく見ています。良いお手本を示すことにより、子どもは親を見習って正しい交通ルールを身につけます。

◆通学路を子どもと一緒に歩いてみましょう

大人も子どもと同じ目の高さで危険な場所をチェックし、安全な通行方法を教えましょう。

こちら山元町駐在所
駐在さん通信



町内で行われたイベントや学校行事、町の出来事などをご紹介します。

“ラジオの力”を示した功績

りんごラジオ、坂田記念ジャーナリズム賞を受賞

3月25日(火)、公益財団法人坂田記念ジャーナリズム振興財団主催による「第2回東日本大震災復興支援坂田記念ジャーナリズム賞」表彰式が大阪市内で開催され、臨時災害FM放送局「りんごラジオ」の高橋厚局長に、同ジャーナリズム賞が贈られました。

高橋局長は「東日本大震災後わずか10日で放送局を立ち上げ、町の話・情報を取材するとともに、毎日24時間自主制作100点の情報を発信し続け、震災直後からこれまで“ラジオの力”を示してきた功績が認められたもので、臨時災害FM放送局が受賞するのは初めてのこととなります。

今回の受賞について高橋局長は「福島県民報社編集局、東北放送報道部という名立たる報道機関と肩を並べて表彰されたことは大変光栄なこと。今回の受賞

は、これまでともに放送局を作り上げてきたリスナーであり、出演者でもある町民の皆さん、そして、他の沿岸被災地で頑張る臨時災害FM放送局を代表していただいたものだと思います。これからもこの賞を励みに、町民の皆さんに愛される放送局を目指して頑張っていきたい」と笑顔で話していました。



川島慶雄理事長から表彰を受ける高橋局長(右)

新たな決意を胸に

中学校で卒業式

3月8日(土)、町内各中学校で卒業式が行われ、123人の生徒がたくさん思い出とともに、慣れ親しんだ学び舎を巣立ちました。

山下中学校では、震災直後の4月、まだ体育館が避難所となる中、私服で2週間遅れの入学式に臨んだ生徒94人が卒業式を迎え、在校生や保護者、来賓などたくさんの方々が見守る中、成毛毅校長から一人ひとりに卒業証書が手渡されました。

答辞では、卒業生を代表して長田慎さん(高瀬区)が、3年間の思い出、先生方や在校生、家族への感謝の気持ちを述べ、あふれ出す思いから時折声を詰まらせるなど、涙の答辞となりました。

式が終わり、会場を後にする卒業生の目には、涙があふれていました。皆さん、これからの新生活も頑張ってください。



▲涙の答辞となりました

紡がれた新たな絆

広島県戸河内小から手作り鉛筆

広島県安芸太田町の戸河内小学校から坂元小学校に届けられた手作り鉛筆赤・黒200組400本が、3月13日(木)、井上剛校長から児童代表2人に手渡されました。

この手作り鉛筆は、戸河内小学校児童68人が地元で植生するヒノキの間伐・製材から鉛筆の組立てまでの各工程を、地域の方々の協力を得ながら約1年かけて完成させたもので、「夢」「希望」「未来へ」など、被災地の復興を願う手書きのメッセージが書き入れられた特注品です。

直径が通常の鉛筆の約2倍はあるビッグサイズの鉛筆を受け取った5年生の星尊さん(町区・写真左)と4年生の佐藤柚乃さん(中山区・写真右)は、「とてもうれしい。早くお礼の手紙や絵を描いてみたい」とニコリ。同席した岩崎信先生は「戸河内小学校の皆さんとは、これをきっかけに様々な形であっていききたい」と新たな交流への意欲をみせていました。

また、平成23・24年度延べ9カ月間にわたって本町の復興支援にあたり、今回、両小学校の橋渡し役をかって出た広島県江田島市職員の古居俊彦さんは、「両校に新たな絆が生まれたことは大変うれしいことです。これからも自分ができることで山元町を末永く応援していきたい」と本町への思いを話していました。



▲心のコもった手作り鉛筆を手渡され、笑顔を見せる児童たち



平成23年3月11日14時46分、三陸沖で発生したマグニチュード9.0という大地震とその後の巨大津波によって、町内では死者635人(※)、全半壊家屋3,302棟【平成26年2月28日現在】という、未曾有の被害をもたらした東日本大震災から3年。

3月11日(火)、山下中学校体育館を会場に「東日本大震災三周年山元町追悼式」が執り行われ、平日にもかかわらず、遺族や親族、山下中学校生徒ら約850人が参列しました。

「東日本大震災三周年山元町追悼式」
犠牲者の御霊に祈りと捧げ、復興への誓いを新たに



式典では、会場内に設置されたスクリーンで、山元町復興の歩み2013と題し、平成25年度の町復興に向けた動きなどがスライドショー形式で放映されたほか、同時間帯に国立劇場(東京都)で挙行された政府主催の追悼式の中継(安倍晋三首相の式辞や天皇陛下のお言葉)が放映され、地震発生時刻の14時46分に参列者全員で黙とうを捧げました。

黙とう終了後、式辞で齋藤町長は「道半ばで無念にも亡くなられた方々に報いるためにも、私たちはこれからも将来への希望を持ち、山元町の本格的な復興・再生と更なる発展のため、ともに手を携え、チーム山元として心をひとつに、未来を向いて歩んでいきます」と、町の復興に向けた強い決意を述べました。

この後、参列者全員による献花が行われ、参列者は祭壇に白菊を手向け、標柱を見つめたり、手を合わせたりのしながら、犠牲となられた多くの町民のご冥福を祈りました。

式典の締めくくりには、犠牲者への献唱と題し、山元町の歌を作り隊の皆さんが「支援への感謝」「町の復興」などへの思いを綴った「この町で」を熱唱。また、町内で活動するコーラスグループと参列者全員による「山元町民歌」の追悼合唱が行われ、参列者の皆さんは、それぞれの思いを胸に、復興に向け前進していくことを誓いあうように、力強く歌い上げました。

- ① 14時46分の時報に合わせ、黙とうを捧げる参列者
- ② 祭壇に花を手向け、手を合わせる参列者
- ③ 熱唱する、山元町の歌を作り隊の皆さん
- ④ コーラスグループによる追悼合唱



※ 遺体未発見の死亡届提出者17人および震災関連死18人を含む

平成26年度 予防接種に関するお知らせ

1 予防接種の受け方

予防接種は、次の医療機関での個別接種になります。指定の医療機関に直接申し込み、必ず予約してから受診してください。また、接種当日は予診票、母子健康手帳をご持参ください。

2 接種料金

- 定期予防接種料金については、対象年齢に受けた場合に無料となります。
- 対象年齢を超えた場合は、任意の予防接種扱いとなり、全額自己負担となります。
- 任意予防接種の高齢者肺炎球菌ワクチンについては、一部費用助成となります。
助成額は3,000円です（接種費用8,000円のうち5,000円を医療機関窓口に入金してください）。

3 実施医療機関

実施医療機関	予防接種の種類（定期）												任意 高齢者肺炎 球菌ワクチン	
	四種混合 百日咳・破傷 風ポリオ	三種混合 百日咳・破傷 風	二種混合 ジフテリア・ 破傷風	MR 麻しん・風しん混合	麻しん	風しん	日本脳炎	B C G	不活化ポリオ	ヒブワクチン	小児用肺炎球菌 ワクチン	子宮頸がん 予防ワクチン		
山元町	菊地内科医院 ☎37-3300	○	○	○	○	○	○	○	○	○	○	○	○	○
	平田外科医院 ☎37-4055	○	○	○	○	○	○	○	○	○	○	○	○	○
	松村クリニック ☎38-0005	○	○	○	○	○	○	○	○	○	○	○	○	○
	国立病院機構 宮城病院 ☎37-1131	-	-	-	-	-	-	-	-	-	-	-	-	○
巨理町	板橋胃腸科肛門科 ☎34-8911	○	○	○	○	-	-	○	○	○	○	○	○	○
	氏家医院 ☎34-1320	○	○	○	○	○	○	○	-	○	○	○	○	○
	大友医院 ☎34-1335	-	○	○	○	○	○	○	-	○	○	-	○	○
	大友医院ヒロミ小児科 ☎34-3204	○	○	○	○	○	○	○	○	○	○	○	○	○

〈次ページに続く〉



計画に関するお問い合わせは
保健福祉課 健康推進班まで

本計画は、健康増進法に基づいた「健康増進計画」として策定したもので、町民の健康づくりの課題と目標を整理し、その達成に向け取り組む方策を定めたものです。町民が生活の質を高めながら健康寿命を延ばし、心豊かな生活を送ることができるよう、「いつか」になって

も安心して健やかに暮らせるまちづくり」を基本理念に、生涯を通じた健康づくりを推進し「元気やまもと」を目指します。計画の期間は、平成26年度から35年度までの10年間で、社会情勢や保健医療を取り巻く環境の変化等に対応し、必要に応じて見直しを行います。

第二期山元町健康づくり計画 「元気やまもと21」を策定！

計画の目指すもの

(1)健康寿命の延伸

認知症または寝たきりにならず、心身ともに自立して活動的な状態で生活できる期間を延ばす。

(2)町民主体の健康づくり

町民一人一人が自分に合った健康づくりを自ら実践できるように、重要な項目については目標値を定め、その達成に向けての手段を提案します。

(3)地域ぐるみの健康づくり

健康づくりは家庭、地域、職場（学校）町が一体となつて進めることが効果的です。そのため、地域全体で個人の健康づくりを支える仕組みづくりに努めます。

(4)生活習慣病予防

生活習慣の改善を進め、生活習慣病等の発症を予防し、健康づくりを推進します。



本計画策定まで、健康づくり推進協議会において、内容の協議を重ねました

各項目の詳しい内容については、次号以降で紹介していきます

- 重点項目
- ①栄養・食生活
 - ②身体活動・運動
 - ③歯の健康
 - ④心の健康づくり
 - ⑤喫煙・飲酒
 - ⑥生活習慣病予防

簡単クッキング教室のメニュー

「鶏肉のポン酢がけ」

- 材料（2人分）
- 鶏胸肉 1枚
 - A 砂糖 大さじ1
 - 酒 大さじ1
 - しょうゆ 大さじ1
 - 小麦粉 大さじ2
 - B 片栗粉 大さじ1
 - かつお節 3g
 - ゴマ油 小さじ1
 - ポン酢 大さじ3
 - 長ネギ 5本
 - 鷹の爪 適量
 - サラダ菜 適量

- ①鶏胸肉は一口大の大きさに切り、ビニール袋に入れてAを加え、下味をつける。
- ②①のビニール袋にBを入れてよくまぶす。
- ③長ネギ、鷹の爪をみじん切りにしてボウルに入れ、ゴマ油、ポン酢を加えてタレを作る。
- ④フライパンに油をひき、焼き色がしっかりつき火が通るまで鶏胸肉を焼く。
- ⑤火が通ったら③のタレを入れてからめる。
- ⑥皿にサラダ菜を敷き、⑤を盛る。



- ◆エネルギー：242kcal
- ◆タンパク質：17.6g
- ◆塩分：1.1g

このコーナーでは皆さんの健康や福祉に関する情報を紹介します

「健康づくり体操コンテスト」

2月19日(水)、中央公民館大ホールにおいて、平成25年度健康づくり運動推進大会が開催されました。今回は、「健康づくり体操コンテスト」と題し、町内6つの運動教室の皆さんが「やまもと体操」「ロコモ体操」の2部門において、日ごろの健康づくりの成果を披露しました。

各教室の皆さんは、衣装を揃えたり、動きをアレンジしたりと趣向を凝らし、素晴らしい実演をみせてくれました。観客からは、「とても楽しかった!」「来年は自分も出てみたい!!」等の感想が聞かれました。

来場者の投票による各賞受賞団体

- ◆頑張ったで賞 花笠健康教室
- ◆チームワーク賞 男前ダイエット教室
- ◆アイデア賞 町区ダンベル体操愛好会
- ◆いがったで賞 ダンベル愛好会
- ◆デザイン賞 浅生原ダンベルサークル
- ◆ユーモア賞 山下元氣アップサークル



特別審査員賞(団体の部)に輝いた「花笠健康教室」。さすが! 息ぴったりです!



「ダンベル愛好会」大人数でのパフォーマンスは圧巻でした!



「浅生原ダンベルサークル」お揃いの衣装! カワイイ!



「山下元氣アップサークル」皆さんお面をつけて登場! 会場は笑いの渦に!!



「男前ダイエット教室」かけ声も勇ましく! 前列左が特別審査員賞(個人の部)に輝いた谷津龍治さん



「町区ダンベル体操愛好会」「死ぬまでげんき〜♪」をアピール

【お詫びと訂正】 本紙3月号P16「平成26年度山元町保健事業予定表」内、■幼児歯科検診に次の誤りがありました。お詫びしますとともに、訂正いたします。
【誤】 4月10日(木) 対象児：平成24年10月～12月生
【正】 4月10日(木) 対象児：平成23年10月～12月生

実施医療機関	予防接種の種類(定期)											任意	
	四種混合 百日咳・破傷風・ポリオ	三種混合 百日咳・破傷風・ジフテリア	二種混合 破傷風・ジフテリア	MR 麻疹・風しん混合	麻しん	風しん	日本脳炎	B C G	不活化ポリオ	ヒブワクチン	小児用肺炎球菌 ワクチン		子宮頸がん 予防ワクチン
栢沼循環器科 ☎32-2871	-	-	-	-	-	-	-	-	-	-	-	-	○
熊谷内科医院 ☎34-5140	-	-	○	-	-	-	-	-	-	-	-	○	○
佐藤外科内科 ☎34-1251	-	○	○	○	-	-	-	-	-	-	-	-	-
高橋内科乳腺クリニック ☎33-1121	-	-	-	-	-	-	-	-	-	-	-	-	○
浜吉田駅前内科 ☎33-7377	○	○	○	○	○	○	○	-	○	-	-	-	○
三浦クリニック ☎33-1811	-	-	○	-	-	-	-	-	-	-	-	○	○
三上医院 ☎34-3711	○	○	○	○	○	○	○	○	○	○	○	○	○
やべ内科クリニックわたり ☎34-3003	○	○	○	○	○	○	○	○	○	○	○	○	○
山形外科医院 ☎34-3171	○	○	○	○	○	○	○	○	○	○	○	-	○
やまだクリニック ☎23-1107	-	-	-	○	○	○	-	-	-	-	-	-	○

4 その他

- (1) 定期予防接種を希望する方で、予診票をお持ちでない方は、保健福祉課にて配布しています。
 ※定期予防接種の種類・対象者・接種回数等については、広報3月号でお知らせしています。
- (2) 子宮頸がん予防ワクチン接種は、平成25年7月から積極的勧奨の差し控えとなっています。
 接種を希望する方は、下記までお問い合わせください。
- (3) 高齢者肺炎球菌ワクチンについて
 ○対象者 接種当日、山元町に住所があり、接種日前日満70歳以上の方
 ※ただし、再接種の場合、前回接種から5年以上経過している方
 ○予診票は実施医療機関にあります。

保健福祉課 健康推進班 ☎37-1113





様々なジャンルの本が皆さんをお待ちしています

子どもの読書週間 図書室の本を活用しよう!
 毎年4月23日から5月12日は「子ども読書週間」です。これは、「子どもたちにもっと本を、子どもたちにもっと本を読む場所を」との願いから昭和34年に誕生したものです。ご家庭で様々なジャンルの本を集めるのは、なかなか難しいもの。中央公民館や坂元公民館の図書室では、新着図書以外にもお勧めの本を紹介するコーナーを設けています。

「地元特産品のイチゴを皆さんに味わってもらおう」との思いから、山元町卓球協会が始めたこの大会。参加者全員にイチゴが振る舞われることから大変好評を得ていましたが、先の東日本大震災により、大会の開催は一時中断を余儀なくされてしまいました。皆さんから再開を望む声が多く、今回ようやく再開にこぎつけたものです。当日会場には、町内や近隣

今年で5回目を迎える山元町卓球協会主催の「莓杯フジボール卓球大会」が、2月23日(日)、体育文化センターで開催されました。「地元特産品のイチゴを皆さんに味わってもらおう」との思いから、山元町卓球協会が始めたこの大会。参加者全員にイチゴが振る舞われることから大変好評を得ていましたが、先の東日本大震災により、大会の開催は一時中断を余儀なくされてしまいました。皆さんから再開を望む声が多く、今回ようやく再開にこぎつけたものです。当日会場には、町内や近隣

第5回 莓杯フジボール卓球大会

ぜひ、図書室の本を活用して、「気になる1冊」を、お気に入りの1冊を探してみたいかがでしょうか? お待ちしています! 生涯学習課

この日も、参加者に対し、58箱分の山元産イチゴが振る舞われ、笑顔でほおぶる参加者の姿に、主催した卓球協会関係者は「震災前のように皆さんにイチゴを食べてもらえてうれしい」と感慨深げな表情を浮かべていました。



熱戦が繰り広げられました

市町だけでなく、福島県や岩手県など県外からも大勢の参加者が詰めかけるほどの盛況ぶり。また、競技でも、全国大会で活躍している選手が随所に見せる見事なプレーに、会場は大いに盛り上がりました。

山元町への熱い思いを歌ったこの町でおなじみの「山元町の歌を作り隊」の皆さんから、同曲CDの売り上げで、このたび、中央公民館図書室にエアコンを、坂元公民館にはマイクホンセットを寄贈いただきました。作り隊からは、昨年1月にも中央・坂元両公民館に対しブルーヒーターを寄贈いただいたしており、皆さんからは「今後も可能な限り支援を続けていきたい」とのお話がありました。

山元町への熱い思いを歌ったこの町でおなじみの「山元町の歌を作り隊」の皆さんから、同曲CDの売り上げで、このたび、中央公民館図書室にエアコンを、坂元公民館にはマイクホンセットを寄贈いただきました。作り隊からは、昨年1月にも中央・坂元両公民館に対しブルーヒーターを寄贈いただいたしており、皆さんからは「今後も可能な限り支援を続けていきたい」とのお話がありました。

「山元町の歌を作り隊」が各種備品を寄贈!

※ラーズボール卓球とは...通常のピンポン玉より0.4センチ大きくて軽いボールを使用する初心者から高齢者まで誰でも楽しめる卓球です。生涯学習課

温かいご支援、本当にありがとうございました。ご協力をお願いします。大切に活かさせていただきます。

山元町への熱い思いを歌ったこの町でおなじみの「山元町の歌を作り隊」の皆さんから、同曲CDの売り上げで、このたび、中央公民館図書室にエアコンを、坂元公民館にはマイクホンセットを寄贈いただきました。作り隊からは、昨年1月にも中央・坂元両公民館に対しブルーヒーターを寄贈いただいたしており、皆さんからは「今後も可能な限り支援を続けていきたい」とのお話がありました。

生涯学習課



中央公民館図書室に設置されたエアコン

いつでも どこでも だれでも 生涯学習コーナー

問い合わせ

- 生涯学習課 中央公民館 37-5116
- 勤労青少年ホーム 37-10040
- 体育文化センター 37-2919
- 坂元公民館 38-0415
- 歴史民俗資料館 37-0040
- ふるさと伝承館 37-13150
- 深山山麓少年の森 37-13150

用させていただきます。



上下水道事業所からののお知らせ



宮城病院周辺地区下水道災害復旧箇所
 工期：平成26年3月中旬～10月31日(予定)



東日本大震災に伴う災害復旧工事として、図中箇所において下水道工事を予定しています。

今回の工事は町内一円の下水道管調査の結果、当該地区の管路の被災が確認されたことによるものです。

工事の際には通行制限等により大変ご不便をおかけしますが、皆さんのご理解とご協力をお願いします。また、通行に際しては誘導員の指示に従っていただきますよう併せてお願いします。

なお、工事に関する詳しい内容等については、今後も広報や回覧等で随時お知らせします。

※天候不良や施工条件等により工事期間が延伸する場合がありますので、あらかじめご了承ください。

上下水道料金の消費税の取扱い

平成26年4月からの消費税引き上げに伴い、平成26年6月の請求分から消費税率8%が適用されます。ご理解とご協力をお願いします。

問 上下水道事業所 施設班・庶務班 ☎37-1120

おしらせ
生活保護の相談窓口
 日時 4月16日(水)
 5月7日(水)
 10時~15時
 場所 役場仮庁舎1階
 第3相談室
 ※当日は、宮城県仙台保健福祉事務所の担当者が相談に応じます。
 ※前日まで左記に予約してください。
 保健福祉課
 すこやか福祉班
 ☎37-11113



認知症家族交流会
 「家族が「認知症」と診断され戸惑っている方、介護で悩んでいる方、介護を経験さ

れた方、お互いの経験を話し合いながら気持ちの負担を軽くして、ゆとりある介護を目指しませんか。
 参加希望者は4月18日(金)までに地域包括支援センターへお電話ください。
 日時 4月23日(水)
 13時30分~15時
 場所 中央公民館視聴覚室
 内容 座談会(日ごろの介護経験について情報交換)
 参加料 無料
 地域包括支援センター
 ☎37-36001

危険 ご注意ください!
農業用水の通水が始まります
 農業用水路が満水状態となり、水路付近で遊ぶのは大変危険です。
 遊んでいる子どもを見かけたら、地域のみんなで声をかけをお願いします。
 試験通水 4月1日(火)~
 通水期間 4月28日(月)~
 8月31日(日)
 巨理土地改良区
 ☎34-13119

で巨理消防本部へ伝えるものとなっています。山元町については、保健福祉課窓口はこのFAX用紙を備え付けてありますので、自宅に持ち帰り、緊急時に備えてください。
 障害をお持ちの方だけでなく、高齢の方などで「電話では上手く伝えることができない」と思う方もご利用ください。
 巨理消防署通信指令室
 ☎34-11115
 FAX 34-7758

町民バスに広告を掲載しませんか
 町では、町民バス「ぐるりん号」および浜吉田駅直行バスの車内、各バス停に広告掲載(有料)を希望する方を募集しています。お店や会社のPRに、ぜひご利用ください。なお、ご利用の際は、左記の事項にご注意ください。
 ①バス車内に掲示する場合
 バス1台につき1枚。現在運行しているバス5台が対象です。
 ②バス停に掲示する場合
 町内のバス停(待合所のあるバス停)については、待合所内1カ所につき1枚。町内各地にあるバス停(72カ所)が対象です。広告を掲載するバス停を申請者が選び、掲載から撤去まで申請者に行ってください。
 ■広告規格
 B4判横(257mm×367mm)以内。バス停(または待合所)に掲示する場合は、時刻表や他の広告の妨げにならないよう、あらかじめ掲載箇所を確認ください。
 ■許可申請と広告料
 広告掲載を希望される方は、企画財政課窓口にて申請書を記入し、掲載したい広告物の見本を添えて提出してく

ださい。審査後、掲載を許可する際には広告料を徴収します。
 ①バス車内に掲示する場合
 バス1台につき1枚。最大5枚(5カ所)まで。許可後、希望するバス車内に担当者が広告を掲載します。
 広告料 広告料1台(1枚)につき、1カ月1500円、3カ月4000円
 ②バス停に掲示する場合
 バス停1カ所につき1枚。許可後、希望するバス停に広告を掲載してください。
 広告料 最大10カ所(10枚)まで1カ月1500円、3カ月4000円
 ※ただし、掲載箇所が無くなった場合は申請をお断りする場合があります。
 ■掲載を許可できない広告物
 次の広告は、掲載を許可しないものとします。
 (1)公の秩序、善良の風俗に反するもの。
 (2)旅客、公衆に不快の念を与えるもの。
 (3)風景・美観を損なうもの。
 (4)政治的・思想的な意図のあるもの。
 (5)その他、町長が不適当と認めるもの。
 企画財政課企画班
 ☎37-11118



お気軽にご参加ください!

山元町家庭教育支援チーム「夢ふうせん」活動報告
 昨年11月、町が浅生原内手応急仮設住宅地内に整備した子育て支援活動施設を拠点に、活動する山元町家庭教育支援チーム「夢ふうせん」(代表 佐藤智栄氏)。「夢ふうせん」では、家庭教育支援の一環として、施設を活用し、親子が安心して遊べる場の提供、をモットーに、週1回乳幼児を抱える保護者を対象とした「子育て広場」を開設。
 これまで、参加した子どもたちへの絵本の読み聞かせやおやつ作り、節分やひな祭り等季節ごとのイベントなど、

山元町家庭教育支援チーム「夢ふうせん」とは…
 家庭教育支援を目的に、元保育士や町民、町職員らで構成する組織(事務局 生涯学習課)。
 現在は、主に「子育てひろば☆きらり」や幼児学級などの活動支援、子育て通信「夢ふうせん」の発行(隔月)などの活動を行っています。
 生涯学習課

開催回数16回を数え、延べ200人以上の参加をいただきました。
 佐藤代表は「子育て広場は、子どもたちはもちろん、保護者の皆さんも一緒に楽しめる笑顔いっぱい場所です。また、子育ての情報交換や情報発信ができる場所でもありますので、ぜひ活用ください」と話していました。
 なお、「夢ふうせん」では、家庭教育支援スタッフとしても活動いただけるお母さんを募集しています。興味のある方は、ぜひ生涯学習課までお問い合わせください。
 ◆開設日時 毎週火曜日
 10時~14時
 ※事前申込みは不要です。

困っていることはありませんか? お気軽にご相談ください
平成26年度 町民相談プログラム
 町では、町民の皆さんが日ごろ悩んでいること、困っていることなどについて、毎月の相談日を決め、それぞれの担当相談員が親身になって相談に応じています。(相談無料、相談された内容は一切秘密に扱われます)
 ■相談場所 役場仮庁舎第1相談室(1階) ■相談時間 13時から15時まで

種類	担当相談員の職名	相談日(※)	相談の内容
人権相談	人権擁護委員	第3木曜日	人権侵害、夫婦、親子間のトラブルや、いじめなどの相談
行政苦情相談	行政相談委員	第2金曜日	国や県、町などが行っている仕事についての要望や苦情相談
登記相談	司法書士	第2火曜日	土地や建物の名義書換など、登記に関する相談
生活相談	民生委員	第3水曜日	生活、家庭、老後などに関する困りごと、悩みごと相談
年金相談	社会保険労務士	第2木曜日	国民年金、厚生年金など年金に関する相談や、労災・失業保険に関する相談
青少年相談	教育相談員	第4木曜日	青少年の非行防止のため、問題を抱える青少年や親との相談
消費生活相談	消費生活相談員	第2水曜日	商品の安全、品質または訪問販売・債務などに関する相談

※曜日を指定していますが、休日の場合は翌日になります。
 相談にお越しになる場合には、相談者が重複するとお待ちいただくこともありますので、あらかじめ電話でご予約いただくと便利です。
 相談日については、広報やまもと「情報局やまもと」のコーナーで毎月お知らせします。
 町民生活課 生活班 ☎37-1112

ふるさと伝承館内
被災写真展示返却会場「からのお知らせ」

◆平成26年度も
展示・返却を行います
今年度も引き続き、役場敷地内「ふるさと伝承館」で、津波で流され回収された写真の展示・返却を行います。
○開館日
火～日（ただし月曜が祝日の場合は開館し、翌火曜日が休館）
○開館時間
9時30分～16時30分



ぜひ、お越しください（展示場内）

◆以前よりも
見つけやすくなっています
館内の写真は整理が進んでいるため、以前よりも探しやすくなっています。コンピュータを用いた顔検索や名前による検索を行うことも

出張写真返却会は、

8月までお休みします
好評をいただいている町内仮設住宅やイベントでの出張写真返却会ですが、ふるさと伝承館内にある写真整理のため、8月まではお休みさせていただきます。写真をお探しの方は、ふるさと伝承館の常設展示場にお越しください。

町内の小中学校の卒業アルバム
の無償印刷配布を継続
します

ふるさと伝承館では、各教育機関・卒業生のご協力によりデジタル化した卒業アルバム【※】について、富士フィルムイメージングシステムズ（株）による支援の1年間継続に伴い、今年度も、高画質印刷した卒業アルバムの無償配布が継続できることとなりました。
卒業アルバムをなくされた方は、ぜひ、無償配布をご利用ください。
【※】印刷可能な年度については、ふるさと伝承館までお問い合わせください。

津波をかぶったままの写真
やアルバムの持ち主の方へ

皆さんからの強い要望にお応えし、全国各地に広がる写真洗浄ボランティア団体をご紹介し、そちらへ洗浄をお願いいただく、橋渡し活動を開始しました。
まずは、写真やアルバムをふるさと伝承館までお持ちいただき、ご相談ください。写真の状態を確認し、洗浄できる写真を見極め、信頼できる団体をご紹介しますので、お気軽にご相談ください。



神奈川県茅ヶ崎市「あらいぐま作戦@茅ヶ崎」での洗浄の様子

※写真の配送料については、「負担をお願いします。」
（写真の洗浄は無償です）
【ふるさと伝承館内】
37004040（内線470）

有害鳥獣による農作物被害でお困りの農家へ

町では、農作物被害の拡大防止のため、被害農家に対し、電気柵等による防犯策への費用の約半額を助成します。（事業費3万円以上で上限15万円の助成）
また、自己防衛が困難な農家の方には、罠による捕獲駆除を実施しますので、担当までお問い合わせください。

年度	有害駆除 (猟期外)	捕獲奨励 (猟期内)	合計
H25	63頭	222頭※	285頭
H24	37頭	136頭	173頭
H23	20頭	234頭	254頭

※3月19日現在の実績です

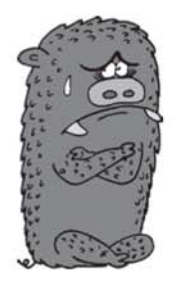

産業振興課 農政班
37-1119

運転免許証日曜窓口

日時 4月20日(日)
5月4日(日・祝)
受付 8時30分～9時30分
13時～14時
山元町運転免許センター
免許係
0224-530111

募集

不法投棄防止巡視員募集

町では、不法投棄防止巡視員として活動していただける方を募集します。
不法投棄防止巡視員は、不法投棄行為の未然防止および早期発見、ならびに環境美化の啓蒙を目的として町内のパトロールなどを行います。
募集人数 1人
応募資格等
町内居住者で普通自動車免許を有し、本町の環境保全に関心があり廃棄物の不法投棄防止の巡視活動に意欲のある方
任期 5月1日(木)～平成27年3月31日(火)
勤務日数 週1回、2時間の巡視・清掃活動を基本とし、その他町・区等による関連

みやぎとくまの会の
山元支部会員募集

よろこびの会とは、町の検診および医療機関によってがんが発見され、治療を受けた後、満1年以上経過した方やそのご家族の方々と構成されている組織です。よろこびの会山元支部では、年に数回、交流会や研修会を実施しています。
がんになっても自分らしく

◆出張写真返却会は、8月までお休みします
好評をいただいている町内仮設住宅やイベントでの出張写真返却会ですが、ふるさと伝承館内にある写真整理のため、8月まではお休みさせていただきます。写真をお探しの方は、ふるさと伝承館の常設展示場にお越しください。

◆町内の小中学校の卒業アルバムの無償印刷配布を継続します
ふるさと伝承館では、各教育機関・卒業生のご協力によりデジタル化した卒業アルバム【※】について、富士フィルムイメージングシステムズ（株）による支援の1年間継続に伴い、今年度も、高画質印刷した卒業アルバムの無償配布が継続できることとなりました。
卒業アルバムをなくされた方は、ぜひ、無償配布をご利用ください。
【※】印刷可能な年度については、ふるさと伝承館までお問い合わせください。

◆有害鳥獣による農作物被害でお困りの農家へ
町では、農作物被害の拡大防止のため、被害農家に対し、電気柵等による防犯策への費用の約半額を助成します。（事業費3万円以上で上限15万円の助成）
また、自己防衛が困難な農家の方には、罠による捕獲駆除を実施しますので、担当までお問い合わせください。

◆運転免許証日曜窓口
日時 4月20日(日)
5月4日(日・祝)
受付 8時30分～9時30分
13時～14時
山元町運転免許センター
免許係
0224-530111

年金情報



国民年金は、なぜ大事なのか？

20歳以上60歳未満の方は、国民年金の被保険者となります。20歳になれば、厚生年金保険加入者や共済組合加入者、またはその配偶者に扶養されている人を除き、国民年金第1号の加入手続きをすることが必要です。

また、国民年金第1号被保険者は毎月、保険料を納めることが必要です。

公的年金の基本的考え方

(1) 世代間扶養の仕組み

公的年金は、個人が納めた保険料を積み立ててその運用益とともに個人に返す(=積立方式)のではなく、現在の現役世代の納める保険料によって現在の高齢者の年金給付を賄うという「世代と世代の支え合い」、すなわち世代間扶養の仕組み(賦課方式)によって成り立っています。

(2) 世代間の給付と負担の関係

公的年金について「払った分が戻ってこないのだから、払っても損するだけ」という声が聞かれることがありますが、公的年金が世代間扶養の仕組みであることからすれば、給付と負担の関係のみで世代間の公平・不公平を論じることは適当ではないことに留意する必要があります。

(3) 公的年金5つのメリット

- 世代間扶養の仕組みをとっているからこそ、
- ①賃金や物価に応じて給付額をスライド
 - ②受給権者が亡くなるまで年金を支給
 - ③万一の場合の障害・遺族年金も支給といったことが可能になっているのです。
- さらに、公的な制度であるからこそ、
- ④給付費などに対する国庫負担が行われること
 - ⑤支払った保険料は税制上、所得から全額控除されること(社会保険料控除)
- など、私的年金にはないメリットがあります。



町民生活課 ☎37-1112
仙台南年金事務所 ☎022-246-5114

ハローワーク仙台による巡回相談

ハローワーク仙台では、山元・亶理両町で下記のとおり巡回相談を実施しています。

ご相談は予約制です。下記連絡先に、電話予約のうえお越しください。

なお、ご予約のない相談は対応できる場合に限り行いますのでご了承願います。

■【4月の巡回相談スケジュール】

実施場所	日程	相談開始 ～ 終了時刻	
亶理町 中央公民館	視聴覚室	4月2日(水) 4月9日(水) 4月16日(水)	10:30 ～15:00
	第一創作室	4月23日(水)	
	会議室	4月30日(水)	
山元町 中央公民館	視聴覚室	4月4日(金)	10:30 ～15:00
		4月11日(金)	
		4月18日(金)	
		4月25日(金)	

■巡回相談の内容

- 初めてハローワークを利用する方については、ハローワークに登録(求職登録)することができます。
- お仕事探しに関するさまざまなご相談をすることができます。
- ハローワーク仙台が毎日発行している「求人ホットニュース」をはじめとした新着の求人情報をお持ちします。
- 応募したい求人が見つかった場合は、その場で求人先に連絡し紹介します。
- 雇用保険業務は行っていません。

☎ハローワーク仙台職業紹介第二部門
亶理・山元巡回担当
☎022-299-8819

「仙台・宮城」春物語」開催中！

平成26年4月1日～6月30日

平成25年度に実施された「仙台・宮城」春物語」の大型観光キャンペーンに引き続き、今年も県を挙げての大型観光キャンペーンが開催されています。今年「仙台・宮城」春物語」と題して「花」「食」「復興・鎮魂」「伊達文化」をテーマに、県内各地、そして山元町でも様々なイベントが開催されます！

◆イベント情報1

5月6日

黄色の架橋プロジェクト (菜の花) イベント

山元町高瀬に植えられた6・7畝の菜の花畑を舞台に、音楽イベントや物産展などが開催されます。

◆イベント情報2

6月1日

「夢いちごの郷」ふれあい市

イチゴの試食やイチゴ狩り体験が楽しめるほか、旬の野菜などの地場産品の直売が行われます。



◆イベント情報3

イチゴ狩り

町内2カ所の観光いちご園で、6月中旬ころまで元気に実施中！

○農産物直売所

「夢いちごの郷」

○山元いちご農園(株)

◆関連情報1

5月12日(月)・19日(月)・26日(月)開催「仙台駅発」

伊達なバス旅

山元のイチゴ狩りと亶理・角田をめぐる旅

夢いちごの郷で甘い完熟イチゴを堪能した後、亶理・角田を巡るバスツアーです。

◆関連情報2

フラワースタンプラリー

県内各地の「花」をテーマにした101のチェックポイントを巡り、スタンプを集めて応募すると抽選で特産品等が当たるスタンプラリーです！

○町内チェックポイント
カフエ地球村、農産物直売所「夢いちごの郷」

◆関連情報2

「伊達美味」レシートラリー

仙台地域の復興グルメを食べべて特産品を当てるレシートラリーです！

○町内参加店舗
農産物直売所「夢いちごの郷」、山元いちご農園(株)、和風レストラン田園、町内「ホッキコロツケ」提供店舗

関連情報の詳細は仙台・宮城観光キャンペーン推進事務局ホームページ(<http://www.sendaimiyagidc.jp/>)を見てね！



イベント・イチゴ狩り情報等の詳細は、町のホームページ(<http://www.town.yamamoto.miyagi.jp/>)を見てね！

町民の皆さんには、本キャンペーンへの取組みについてご理解いただき、町を訪れたお客様を「おもてなしの心」でお迎えしていただきますよう、お願いします。

☎産業振興課 地域振興班
37-1111-9

防災行政無線聞き直しダイヤル

～定時放送を除く直近の放送内容を確認できます～

☎37-8650 / ☎37-8651

※通話料はかけた方の負担となります

☎危機管理室 ☎29-8002



R8基礎講座

日時 5月11日(日)・18日(日)・25日(日)・6月1日(日)、14時～16時
場所 中央公民館和室(2階)
講師 琴古流尺八宗家竹友社 宮城竹友会 清野幽農
受講料 無料
※尺八をお貸しします。
※年齢・性別は問いません。初心者大歓迎です。

☎由 琴古流尺八宗家竹友社 宮城竹友会 清野幽農
37-0871

農業委員会からのお知らせ

平成 25 年 山元町農地賃貸借情報

平成 25 年 1 月から 12 月までに締結(公告)された賃貸借における賃借料水準(10 ㎡あたり)は、以下のとおりとなっています。農地を賃借する際の参考としてご利用ください。

区 分		平均額	最高額	最低額	データ数	
田(水稲)の部	山下地区	基盤整備地域	12,162 円	20,000 円	7,000 円	451
		未整備地域	11,045 円	12,000 円	5,000 円	44
	坂元地区	基盤整備地域	12,182 円	15,000 円	10,000 円	77
		未整備地域	11,887 円	12,000 円	4,000 円	71
	(参考)町平均		11,698 円	—	—	643
畑(普通畑)の部	山元町全域	9,882 円	12,000 円	5,000 円	17	

- ※1 データ数は、集計に用いた筆数
- ※2 賃借料を物納支給(水稲)としている場合は、60 kgあたり 12,000 円に換算
- ※3 金額は、算出結果を四捨五入し 100 円単位
- ※4 [(参考)山元町平均]の平均額は、各区分の平均値(四捨五入前)をデータ数により加重平均した値
- ※5 農地法第 20 条の規定により、賃借料の額が近傍類似の農地の額に比べて不相当になった場合の増減額の請求権が認められていることから、該当事案が発生した際には、賃借人において協議してください。

平成 26 年度 農作業標準賃金額

農業委員会では、農業関係機関と協議し、下記のとおり本年度の農作業標準賃金額を設定しましたので、農作業を受託される際の参考としてご利用ください。

作業名	条 件	単 位	標 準 額		
			税 抜	税 込	
水田作業	8 時間労働	1 日	7,000 円	—	
畑作業	8 時間労働	1 日	5,500 円	—	
機 械 作 業	こまき 耕起	水田・畑	10 ㎡	6,500 円	7,020 円
	けいほん 畦畔打ち		1 ㎡	40 円	43 円
	しろか 代掻き		10 ㎡	6,500 円	7,020 円
	いくびょう 育苗	中苗(種籾含む)	1 箱	750 円	810 円
	機械植え	苗・角植え別	10 ㎡	7,500 円	8,100 円
	機械植え(側条施肥)	苗・角植え・肥料代別	10 ㎡	9,000 円	9,720 円
	コンバイン一貫作業	刈取り・運搬・乾燥・籾摺り	10 ㎡	32,000 円	34,560 円
	乾燥	15.0%	60 ㌦	750 円	810 円
	籾摺り		60 ㌦	600 円	648 円
	水田防除作業	薬剤代は依頼者負担	10 ㎡	800 円	864 円

- ※この表は、区画整理地を標準としています。ほ場の条件や作業の条件などで能率等が著しく違う場合は、双方の協議により決定してください。
- ※一般作業の賃金には消費税はかかりません。

農業委員会事務局 ☎37-5117



狂犬病予防集合注射のお知らせ

～生後 91 日以上の子犬は、狂犬病予防注射(年 1 回)と登録(生涯 1 回)が法律で義務付けられています～

狂犬病予防集合注射を下記の日程で行います。持参物・注意事項をご確認の上、都合に合わせて希望の会場にお越しください。(雨天の場合にも実施)

月 日	時 間	場 所
4月12日 (土)	9時30分～9時50分	浅生原公会堂
	10時05分～10時25分	高瀬野菜集荷所
	10時40分～10時55分	体育文化センター
	11時10分～11時25分	真庭区民会館
	11時40分～11時55分	久保間生活センター
	13時25分～13時40分	中山区民会館
	13時55分～14時10分	上平老人憩の家
4月13日 (日)	14時25分～15時05分	坂元支所
	9時45分～9時55分	鷲足公会堂
	10時10分～10時20分	小平老人憩の家
	10時35分～10時50分	大平生活センター
	11時05分～11時15分	八手庭農村集落多目的センター
	11時30分～11時40分	横山老人憩の家
	13時10分～13時30分	深山山麓少年の森
	13時45分～14時05分	山下生活センター
14時20分～15時10分	役場(保健センター前)	

- ◆持参物
 - ・通知するハガキ
(すでに登録している飼い主あてにお送りしています)
 - ・手数料
 - ①注 射 料 3,020 円
(注射済票交付代550円含む)
 - ②新規登録料 3,000 円
(未登録の飼い主)
- ◆注意事項
 - ・会場には、犬を確実に押さえられる方が連れて来てください。また、危険ですので、小さいお子さんはお連れにならないでください。
 - ・首輪はしっかり取り付け、犬が会場で逃げないようにしてください。
 - ・軽トラックの荷台等に乗せて犬を連れてくる場合はご注意ください。転落したり、綱が首にからまったりして危険です。

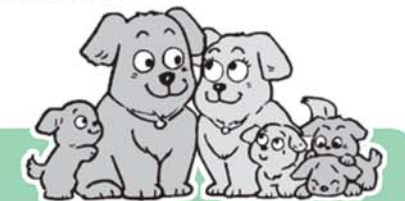

会場で注射が受けられない(犬が妊娠中・健康状態がすぐれない等)場合には、下記の指定動物病院で予防接種を受けてください。

なお、下記以外の医療機関で接種した場合は、病院が発行する注射済証(証明書)と手数料 550 円を持参のうえ、町民生活課または坂元支所で狂犬病予防注射済票の交付を受けてください。

病 院 名	住 所	電 話 番 号
ほりごめ獣医療病院	名取市小豆島字島東304-4	022-384-1745
渡辺動物病院	名取市増田四丁目4-10	022-384-4379
桑嶋動物病院	名取市飯野坂一丁目4-55	022-383-5877
那智が丘アンパットクリニック	名取市那智が丘二丁目18-10	022-381-2311
かんの動物病院	名取市植松二丁目2-8	022-384-0201
杜の熊動物病院	名取市杜せきのした一丁目8-28	022-796-4063
カサハラアニマルメディカルセンター	岩沼市中央四丁目9-2	24-2426
じゅん動物病院	岩沼市桜五丁目11-7	24-0912
あおぞら動物医院	岩沼市たけくま一丁目18-9	24-0672
仙台南動物病院	巨理町逢隈牛袋字谷地添48-3	33-1311

町民生活課 生活班 ☎37-1112

休日急患当番医

診療時間 9時～17時

※休日における当番医は、急患者の医療業務のみを目的として実施していますのでご協力をお願いします。なお、休日当番医は変更になることもありますので、新聞などで確認のうえ受診してください。

4/6 (日) ◆坂橋胃腸科肛門科 ☎34-8911(巨理町)
◆上中デンタルクリニック ☎35-7557(岩沼市)

4/13 (日) ◆氏家医院 ☎34-1320(巨理町)
◆ライフタウン歯科クリニック ☎022-386-1825(名取市)
◆塚辺歯科医院 ☎24-2211(岩沼市)

4/20 (日) ◆菊地内科医院 ☎37-3300(山元町)
◆清水歯科医院 ☎22-2331(岩沼市)

4/27 (日) ◆柿沼循環器科 ☎32-2871(巨理町)
◆福澤歯科医院 ☎022-386-3611(名取市)
◆紺野歯科クリニック ☎32-0677(巨理町)

4/29 (火・祝) ◆大友医院ヒロミ小児科 ☎34-3204(巨理町)
◆齋藤歯科医院 ☎022-383-3068(名取市)
◆鳥の海歯科医院 ☎32-1088(巨理町)

5/3 (土・祝) ◆熊谷内科医院 ☎34-5140(巨理町)
◆山田歯科医院 ☎22-3229(岩沼市)

5/4 (日・祝) ◆佐藤外科内科 ☎34-1251(巨理町)
◆おおみや歯科 ☎022-382-2537(名取市)
◆いのの歯科 ☎38-1887(山元町)

5/5 (月・祝) ◆高橋内科乳腺クリニック ☎33-1121(巨理町)
◆鳥羽歯科医院 ☎23-5005(岩沼市)

5/6 (火・振) ◆浜吉田駅前内科 ☎33-7377(巨理町)
◆星歯科医院 ☎022-384-7008(名取市)
◆いそだ歯科クリニック ☎33-0570(巨理町)

注)疾患や年齢等によっては対応できない場合もありますのでご了承ください。

連載 第80回 消費生活・これだけは知っておこう!

子どもにケータイやスマートフォンを持たせる時

18歳未満の青少年が使う目的でケータイやスマートフォンを契約する時には、取扱店でインターネット使用のフィルタリングについての説明を受けましょう。フィルタリングを外すことで起こる危険性について、保護者は子どもの危険を未然に防止するために説明を求め、お子さんと一緒に聞きましょう。

インターネットはとても便利なものですが、高額請求、個人情報漏えい、誘い出しによる性的被害、ネットいじめ等の危険に直面している子どもたちがいるのも事実です。保護者が気づかないうちに被害者にも加害者にもなってしまう危険があります!! 自分を守るための安全な使い方を話し合しましょう。

困ったことがあったら、役場消費生活相談窓口へ!

問 役場消費生活相談窓口(町民生活課 生活班内) ☎37-1112

水道休日当番

4/6 (日) ◆(株)フリワダ ☎37-0013

4/13 (日) ◆(有)佐藤設備 ☎37-4165

4/20 (日) ◆(有)針生設備工業 ☎37-2452

4/27 (日) ◆(株)松村工業所 ☎38-0558

4/29 (火・祝) ◆(株)ヤマムラ ☎38-0150

5/3 (土・祝) ◆(株)ヤマムラ ☎38-0150

5/4 (日) ◆(株)ヤマムラ ☎38-0150

5/5 (月・祝) ◆(株)ヤマムラ ☎38-0150

5/6 (火・振) ◆(株)ヤマムラ ☎38-0150

※複数の修理が入っている場合はすぐに対応できないことがありますので、ご了承ください。

問 上下水道事業所 施設班 ☎37-1120

献血

4/28 (月) ◆10時～12時 山元町役場
◆13時30分～16時 岩機ダイカスト工業(株) 本社工場(鷲足)

自慢の お子さん・お孫さんの 写真を掲載してみませんか?

○町内にお住まいの1歳未満のお子さんであればOKです。

○お気に入りの写真をご持参ください。メールでの申し込みでもOKです!

※ご両親の氏名、お子さんの氏名、生年月日、住所、電話番号、お子さんへのメッセージ(26文字以内)を記入のうえ、写真を添付してお申し込みください。

【注】画像が粗くなりますので、携帯電話で撮影したものはご遠慮ください。

問・申 総務課 ☎37-1111
☒ info@town.miyagi-yamamoto.miyagi.jp

りんごラジオ

毎日放送中! FM 80.7MHz
放送時間 ○月～金: 8時～18時
○土・日・祝日: 10時～17時

※8時・12時・17時に町の情報をお知らせしています。

☎0223-29-4772
☒ ringoradio@gmail.com

皆さんからの情報をお待ちしています。どしどし、お寄せください!

4月

日	月	火	水	木	金	土
		1	2	3	4	5
6	7	8	9	10	11	12
13	14	15	16	17	18	19
20	21	22	23	24	25	26
27	28	29	30			

5月

日	月	火	水	木	金	土
					1	2
3	4	5	6	7	8	9
10	11	12	13	14	15	16
17	18	19	20	21	22	23
24	25	26	27	28	29	30
31						

情報局やまもと

Information

4月15日から5月14日まで

今月の相談

- ◆ **青少年相談** 4月24日(木)
青少年の非行防止のため、問題を抱える青少年や親との相談
- ◆ **登記相談** 5月13日(火)
土地や建物の名義書き換えなど、登記に関する相談
- ◆ **消費生活相談** 5月14日(水)
商品の安全、品質または訪問販売・債務などに関する相談
- ◆ **行政苦情相談** 5月9日(金)
国や県、町などが行っている仕事についての要望や苦情相談
- ◆ **生活相談** 4月16日(水)
生活、家庭、老後などに関する困りごと、悩みごと相談
- ◆ **人権相談** 4月17日(木)
人権侵害、夫婦、親子間のトラブルや、いじめなどの相談
- ◆ **年金相談** 5月8日(木)
国民年金、厚生年金など、年金に関する相談や労災・失業保険に関する相談

場所 役場仮庁舎 第1相談室(1階) 時間 13時～15時 問 町民生活課 生活班 ☎37-1112

- ◆ **健康相談** 5月12日(月) 13時30分～16時
生活習慣予防を中心に、健康づくりに関することに、保健師・栄養士が相談に応じます。
- ◆ **育児相談** 5月12日(月) 10時～11時30分
育児相談に併せて臨床心理士による発達相談を行います。希望者は事前に電話で申し込みください。(発達相談は年4回実施予定です)
- ◆ **精神保健相談** 5月9日(金) 10時～11時30分
心の悩みに伴う無気力や不眠など心身の不調、認知症、アルコール関連相談など、精神科医によるこころの相談を行っています。詳しくは電話でお問い合わせください。

場所 保健センター 問 保健福祉課 健康推進班 ☎37-1113

※相談者が重複するとお待ちいただく場合がありますので、事前の電話予約が便利です。

実施場所: 保健センター 問 保健福祉課 健康推進班 ☎37-1113

事業名	月日	対象者等	受付時間
母子手帳交付	5月12日(月)	山元町に住所のある妊婦	9:30～10:00
3歳児健診	5月7日(水)	平成22年9月～10月生まれ	12:30～13:00
離乳食教室	4月21日(月)	5～6カ月児	10:00～11:30

人口の動き

2月末現在【前月比】

世帯	4,590戸【△1戸】
男	6,465(18)人【△4人】
女	6,719(30)人【△5人】
合計	13,184(48)人【△9人】
出生	3人
死亡	11人
転入	21人
転出	22人
婚姻	11件 △: 減少

※平成24年7月9日の住民基本台帳法の改正により、外国人住民も住民基本台帳の記載対象となりました。上記()内は、うち外国人住民の値。



▲真剣に向き合う子どもたち



▲想像力豊かな“夢のまち”が完成!

町では、3月1日(土)、震災以降、被災3県での支援に取り組む三菱UFJニコス(株)と日本ユネスコ協会連盟の全面的な協力を得て、勤労青少年ホーム軽運動場を会場に、親子ふれあいイベント「みんなで大きな絵をかこう!」を開催しました。

イベントのテーマは、未来の山元のまち・夢のまち。参加した親子16組41人と南・北両保育所の児童20人は、海・浜通り、町並み、丘通りをテーマに24のグループに分かれ、三菱UFJニコス(株)社員ボランティアの皆さんのサポートのもと、それぞれのテーマに合わせて、お絵かきタイムをスタート!

子どもたちは、真剣な表情でキャンバスとなる白い布に

向かい、何のためらいもなく、心のままに絵筆を走らせていきました。その発想力は驚くほどで、真っ白だったキャンバスは、大人では思いもつかない花、虹、魚、お城などなど・・・色とりどりの「夢のかけら」であつという間に埋め尽くされていきました。

約1時間にわたって、楽しみながらも真剣に取り組んだ絵は、どれも力作ぞろい。イベントの締めくくりには、完成した24枚の絵が繋ぎあわせられ、この日参加した61人の思いがいつぱい詰まった、縦4m×横6mの巨大な「夢

のまち」が見事に完成しました。

おでこやほっぺ、手などに絵具をつけた山元町の小さな名画伯たちは、出来上がった「夢のまち」を誇らしげな表情で眺め、「楽しかった」「また描いてみたい」などの感想を話していました。

なお、完成した絵は大切に保管され、2年後の開所を目指す子育て拠点施設に飾る予定とのこと。2年後を楽しみに、また笑顔で再会しましょう!

編集・発行 山元町役場総務課
〒989-2292
宮城県亶理郡山元町浅生原字作田山32
02237-1111

印刷 (株)ペナントコーポレーション
※今月号は1部あたり約34円です。



見やすいユニバーサルデザインフォントを採用しています。



☐ ホームページ <http://www.town.yamamoto.miyagi.jp/>
 ☒ 携帯サイト <http://www.town.yamamoto.miyagi.jp/mobile/>
 ☒ メールアドレス info@town.miyagi-yamamoto.miyagi.jp