

第5編  
資料編  
(資料)

## 資料 1 過去の災害概要

### 【風水害等災害】

(平成元年度～平成 25 年度)

災害年月日	災害名	死者・傷病	被害の概況	
平成元. 8. 6	台風 13 号	なし	公共土木施設被害額	1,500 千円
			農産物被害額	3,776 千円
平成元. 8. 28	台風 17 号	なし	公共土木施設被害額	3,500 千円
			農産物被害額	5,387 千円
平成 2. 8. 10	台風 11 号	なし	農産物被害額	26,716 千円
平成 2. 9. 19～20	台風 19 号	なし	公共土木施設被害額	37,800 千円
			農産物被害額	34,389 千円
			その他公共施設被害額	1,014 千円
			農産物被害額	173,890 千円
			床上浸水	4 戸
			床下浸水	167 戸
平成 2. 12. 4	台風 28 号	なし	農産物被害額	2,034 千円
			床下浸水	2 戸
平成 3. 8. 7	低気圧	なし	公共土木施設被害額	20,330 千円
			農産物被害額	293 千円
			床下浸水	4 戸
平成 3. 9. 18～19	台風 18 号	なし	公共土木施設被害額	13,170 千円
			農産物被害額	10,070 千円
			その他被害額	100 千円
平成 3. 9. 18～19	台風 18 号	なし	公共土木施設被害額	23,310 千円
			農産物被害額	96,439 千円
			床下浸水	6 戸
平成 4. 6. 22	低気圧	なし	公共土木施設被害額	12,000 千円
			農林水産業施設被害額	7,460 千円
平成 5. 8. 26～28	台風 11 号	なし	公共土木施設被害額	900 千円
			農林水産業施設被害額	3,000 千円

災害年月日	災害名	死者・傷病	被害の概況
平成 6. 2. 22～23	強 風	な し	公立文教施設被害額 300 千円 農林水産業施設被害額 2,523 千円
平成 6. 4. 3	暴 風	な し	農林水産業施設被害額 1,010 千円
平成 6. 8. 20～21	大 雨	な し	公共土木施設被害額 14,000 千円
平成 6. 9. 28～30	台風 26 号	な し	公共土木施設被害額 3,090 千円 農林水産業施設被害額 1,950 千円 農産物被害額 13,580 千円 一般住宅被害額 506 千円
平成 7. 11. 7	暴 風	な し	公共土木施設被害額 30 千円 農林水産業施設被害額 178 千円 その他公共施設被害額 10 千円 農産物被害額 32,803 千円
平成 8. 9. 22	台風 17 号	な し	公共土木施設被害額 10,000 千円 農林水産業施設被害額 11,235 千円 農産物被害額 27,354 千円 一般資産被害額 1,000 千円 床下浸水 2 戸
平成 9. 1. 5	大 雪 (着雪)	な し	農林水産業施設被害額 9,974 千円 農産物被害額 1,658 千円
平成 9. 3. 11	暴 風	な し	農林水産業施設被害額 370 千円 その他公共施設被害額 265 千円
平成 9. 9. 3	降 雹	な し	農産物被害額 75,360 千円
平成 10. 1. 15～16	大 雪	な し	農林水産業施設被害額 24,960 千円
平成 10. 8. 7	大 雨	な し	公共土木施設被害額 498 千円
平成 10. 9. 16	台風 5 号	な し	農林水産業施設被害額 16,041 千円 農産物被害額 47,027 千円 一般住宅被害額 1,326 千円
平成 10. 11. 5	大 風	な し	農林水産業施設被害額 730 千円 農産物被害額 3,176 千円
平成 11. 6. 30	大 雨	な し	公共土木施設被害額 2,000 千円
平成 11. 11. 15	大 雨	な し	公共土木施設被害額 8,910 千円

災害年月日	災害名	死者・傷病	被害の概況
平成 11. 11. 27～28	大雨	なし	公共土木施設被害額 6,050 千円 農林水産業施設被害額 153 千円 農産物被害額 7,822 千円
平成 12. 5. 8	降雹	なし	農産物被害額 8,500 千円
平成 12. 7. 8	台風 3 号	なし	公共土木施設被害額 33,530 千円 農林水産業施設被害額 25,489 千円 床下浸水 8 戸
平成 13. 1. 8	大雪	なし	農林水産業施設被害額 1,231 千円 農産物被害額 110 千円
平成 14. 7. 10	台風 6 号	なし	公共土木施設被害額 52,700 千円 農林水産業施設被害額 27,200 千円 床下浸水 8 戸
平成 14. 10. 1	台風 21 号	なし	農林水産業施設被害額 1,387 千円 農産物被害額 21,327 千円
平成 18. 9. 27	大雨に伴う災害	なし	公共土木施設被害額 70,565 千円 農林水産業施設被害額 28,063 千円 商工業施設被害額 10,796 千円 農産物被害額 69,841 千円 床下浸水 28 戸
平成 18. 10. 6	低気圧に伴う災害	なし	公共土木施設被害額 176,160 千円 農林水産業施設被害額 73,477 千円 商工業施設被害（浸水） 3 件 農産物被害額 258,215 千円
平成 23. 9. 20	台風 15 号	なし	公共土木施設被害額 8,925 千円

【地震・津波災害】

(昭和 53 年度～平成 25 年度)

災害年月日	災害名	災 害 の 概 況		
昭和 53. 6. 12	宮城県沖地震	<p>午後 5 時 14 分突如として襲った宮城県沖地震は、M7. 4 という強烈なもので当町にも無残な傷跡を残した。</p> <p>被害状況は、次のとおりである。</p> <p>震源地：金華山沖東方 60 km</p> <p>規模：本町震度 5、マグニチュード 7. 4</p>		
		項 目	員数等	金額 (千円)
		人 的 被 害	5 人 (軽傷)	—
		住 家 被 害	641 戸	30, 368
		非 住 家 被 害	177 戸	12, 743
		水 道 被 害	5 箇所	267
		工 場 被 害	9 箇所	10, 347
		商 店 被 害	216 戸	25, 633
		農業用施設被害		727, 000
		漁 港 被 害	1 箇所	6, 000
		水 産 被 害	2 箇所	419
		教 育 被 害	10 箇所	8, 765
		公共土木被害	1 箇所	700
		通 信 被 害	1 箇所	2, 000
		公共施設被害	2 箇所	8, 000
		清 掃 被 害	2 箇所	1, 215
		そ の 他		20, 360
		合 計		853, 817

災害年月日	災害名	災害の概況																								
平成 17. 8. 16	8. 16 宮城地震	<p>午前 11 時 46 分に発生した 8・16 宮城沖地震は、M7. 2 (最大震度 6 弱) を記録し、県下で最も被害が大きかったのが当町である。</p> <p>被害状況は、次のとおりである。</p> <p>震源地：宮城県沖</p> <p>規模：本町震度 5 弱、マグニチュード 7. 2</p> <table border="1"> <thead> <tr> <th colspan="2">項目</th> <th>件数</th> </tr> </thead> <tbody> <tr> <td>一般的被害</td> <td>人的被害</td> <td>2 件</td> </tr> <tr> <td></td> <td>住宅等被害</td> <td>59 件</td> </tr> <tr> <td></td> <td>商工業被害</td> <td>3 件</td> </tr> <tr> <td>公共施設被害</td> <td>公共土木</td> <td>7 件</td> </tr> <tr> <td></td> <td>農業土木被害</td> <td>1 件</td> </tr> <tr> <td></td> <td>公園施設被害</td> <td>1 件</td> </tr> <tr> <td></td> <td>庁舎被害</td> <td>4 件</td> </tr> </tbody> </table>	項目		件数	一般的被害	人的被害	2 件		住宅等被害	59 件		商工業被害	3 件	公共施設被害	公共土木	7 件		農業土木被害	1 件		公園施設被害	1 件		庁舎被害	4 件
項目		件数																								
一般的被害	人的被害	2 件																								
	住宅等被害	59 件																								
	商工業被害	3 件																								
公共施設被害	公共土木	7 件																								
	農業土木被害	1 件																								
	公園施設被害	1 件																								
	庁舎被害	4 件																								
平成 20. 6. 14	平成 20 年 岩手・宮城 内陸地震	<p>午前 8 時 43 分に発生した岩手・宮城内陸地震は、M7. 2 (最大震度 6 強) を記録し、岩手県南部及び宮城県北部で被害が大きかった。</p> <p>本町では特に被害はなかった。</p> <p>震源地：岩手県南部</p> <p>規模：本町震度 4、マグニチュード 7. 2</p>																								
平成 22. 2. 28	チリ地震 (津波)	<p>2 月 27 日午前 3 時 34 分にチリ中部沿岸で発生した大地震に伴う津波が到達するとして、同 28 日 9 時 33 分、宮城県等に大津波警報が発表された。</p> <p>本町の対応概況は以下のとおりである。</p> <ul style="list-style-type: none"> <li>・沿岸行政区に避難指示</li> <li>・避難者 223 名 (指定避難所のみ)</li> <li>・被害は特になし</li> </ul>																								

災害年月日	災害名	災 害 の 概 況																								
平成 23. 3. 11	東日本大震災	<p>午後 2 時 46 分に発生した東北地方太平洋沖地震は、M9.0（最大震度 7）を観測、その後に襲来した大津波により沿岸部に甚大な被害をもたらした。</p> <p>被害状況は、次のとおりである。</p> <p>震源地：宮城県三陸沖</p> <p>規模：本町震度 6 強、マグニチュード 9.0</p> <p>(1) 人的被害</p> <table border="1" data-bbox="678 633 1385 936"> <thead> <tr> <th data-bbox="678 633 1150 680">項 目</th> <th data-bbox="1150 633 1385 680">人 数 (人)</th> </tr> </thead> <tbody> <tr> <td data-bbox="678 680 1150 728">死者</td> <td data-bbox="1150 680 1385 728">635</td> </tr> <tr> <td data-bbox="678 728 1150 775">うち遺体未発見死亡届</td> <td data-bbox="1150 728 1385 775">17</td> </tr> <tr> <td data-bbox="678 775 1150 822">うち震災関連死</td> <td data-bbox="1150 775 1385 822">18</td> </tr> <tr> <td data-bbox="678 822 1150 869">重傷者</td> <td data-bbox="1150 822 1385 869">9</td> </tr> <tr> <td data-bbox="678 869 1150 936">軽傷者</td> <td data-bbox="1150 869 1385 936">81</td> </tr> </tbody> </table> <p>(2) 家屋の被害</p> <table border="1" data-bbox="678 981 1385 1283"> <thead> <tr> <th data-bbox="678 981 1150 1028">項 目</th> <th data-bbox="1150 981 1385 1028">件 数 (件)</th> </tr> </thead> <tbody> <tr> <td data-bbox="678 1028 1150 1075">全壊</td> <td data-bbox="1150 1028 1385 1075">2, 217</td> </tr> <tr> <td data-bbox="678 1075 1150 1122">うち流失</td> <td data-bbox="1150 1075 1385 1122">1, 013</td> </tr> <tr> <td data-bbox="678 1122 1150 1169">大規模半壊</td> <td data-bbox="1150 1122 1385 1169">534</td> </tr> <tr> <td data-bbox="678 1169 1150 1216">半壊</td> <td data-bbox="1150 1169 1385 1216">551</td> </tr> <tr> <td data-bbox="678 1216 1150 1283">一部損壊</td> <td data-bbox="1150 1216 1385 1283">1, 138</td> </tr> </tbody> </table> <p>(3) 津波浸水区域</p> <p>浸水範囲面積 24 km<sup>2</sup>（総面積 64.48 km<sup>2</sup>の 37.2%）</p> <p>推定浸水域にかかる人口 8,990 人 （H23.2 月末現在人口の 53.8%）</p> <p>推定浸水域にかかる世帯 2,913 人 （H23.2 月末現在世帯数の 52.4%）</p> <p>(4) 津波浸水区域（避難指示区域）の状況</p> <ul style="list-style-type: none"> <li>・ 海岸沿い 6 行政区全域及び丘通り 4 行政区の一部（2,494 世帯、7,543 人の区域）が津波により水没</li> <li>・ 海岸線から 1 km の範囲 建物は新築の建物及び基礎が一部残る程度でほとんどが流失</li> <li>・ 海岸線 1 km～1.5 km の範囲 新築の建物等が残存する程度で、概ね流失</li> </ul>	項 目	人 数 (人)	死者	635	うち遺体未発見死亡届	17	うち震災関連死	18	重傷者	9	軽傷者	81	項 目	件 数 (件)	全壊	2, 217	うち流失	1, 013	大規模半壊	534	半壊	551	一部損壊	1, 138
項 目	人 数 (人)																									
死者	635																									
うち遺体未発見死亡届	17																									
うち震災関連死	18																									
重傷者	9																									
軽傷者	81																									
項 目	件 数 (件)																									
全壊	2, 217																									
うち流失	1, 013																									
大規模半壊	534																									
半壊	551																									
一部損壊	1, 138																									

災害年月日	災害名	災 害 の 概 況																															
		<p>・海岸線 1.5 km～国道 6 号の範囲 建物の床上 2m程度水没</p> <p>(5)避難指示の状況</p> <table border="1" data-bbox="676 439 1382 882"> <thead> <tr> <th data-bbox="676 439 836 486">年月日</th> <th data-bbox="836 439 1007 486">世帯数</th> <th data-bbox="1007 439 1382 486">避難指示区域</th> </tr> </thead> <tbody> <tr> <td data-bbox="676 486 836 685">H23. 3. 11</td> <td data-bbox="836 486 1007 685">2, 494 世帯</td> <td data-bbox="1007 486 1382 685">牛橋区・花釜区・笠野区・新浜区・中浜区・磯区の全域、山下区・高瀬区・合戦原区・町区の一部</td> </tr> <tr> <td data-bbox="676 685 836 784">H23. 3. 25</td> <td data-bbox="836 685 1007 784">8 世帯</td> <td data-bbox="1007 685 1382 784">浅生原区の太陽ニュータウンの一部</td> </tr> <tr> <td data-bbox="676 784 836 882">H23. 7. 11</td> <td data-bbox="836 784 1007 882">5 世帯</td> <td data-bbox="1007 784 1382 882">浅生原区の太陽ニュータウンの一部</td> </tr> </tbody> </table> <p>※H25. 2. 1 までに段階的に全て解除</p> <p>(6)被害額 (H23. 12 現在)</p> <table border="1" data-bbox="676 981 1382 1433"> <thead> <tr> <th data-bbox="676 981 1174 1030">項 目</th> <th data-bbox="1174 981 1382 1030">金額 (千円)</th> </tr> </thead> <tbody> <tr> <td data-bbox="676 1030 1174 1079">住宅 (全壊・大規模半壊・半壊・一部損壊)</td> <td data-bbox="1174 1030 1382 1079">74, 098, 040</td> </tr> <tr> <td data-bbox="676 1079 1174 1128">公共土木施設 (道路・河川等)</td> <td data-bbox="1174 1079 1382 1128">3, 433, 060</td> </tr> <tr> <td data-bbox="676 1128 1174 1178">農業施設関係 (水田・用排水路等)</td> <td data-bbox="1174 1128 1382 1178">63, 562, 000</td> </tr> <tr> <td data-bbox="676 1178 1174 1227">漁港施設</td> <td data-bbox="1174 1178 1382 1227">1, 654, 000</td> </tr> <tr> <td data-bbox="676 1227 1174 1276">上下水道施設</td> <td data-bbox="1174 1227 1382 1276">4, 860, 000</td> </tr> <tr> <td data-bbox="676 1276 1174 1326">その他公共・公用施設等</td> <td data-bbox="1174 1276 1382 1326">7, 260, 286</td> </tr> <tr> <td data-bbox="676 1326 1174 1375">その他 (商工関連・一部事務組合等)</td> <td data-bbox="1174 1326 1382 1375">20, 066, 681</td> </tr> <tr> <td data-bbox="676 1375 1174 1433">合 計</td> <td data-bbox="1174 1375 1382 1433">174, 934, 067</td> </tr> </tbody> </table>		年月日	世帯数	避難指示区域	H23. 3. 11	2, 494 世帯	牛橋区・花釜区・笠野区・新浜区・中浜区・磯区の全域、山下区・高瀬区・合戦原区・町区の一部	H23. 3. 25	8 世帯	浅生原区の太陽ニュータウンの一部	H23. 7. 11	5 世帯	浅生原区の太陽ニュータウンの一部	項 目	金額 (千円)	住宅 (全壊・大規模半壊・半壊・一部損壊)	74, 098, 040	公共土木施設 (道路・河川等)	3, 433, 060	農業施設関係 (水田・用排水路等)	63, 562, 000	漁港施設	1, 654, 000	上下水道施設	4, 860, 000	その他公共・公用施設等	7, 260, 286	その他 (商工関連・一部事務組合等)	20, 066, 681	合 計	174, 934, 067
年月日	世帯数	避難指示区域																															
H23. 3. 11	2, 494 世帯	牛橋区・花釜区・笠野区・新浜区・中浜区・磯区の全域、山下区・高瀬区・合戦原区・町区の一部																															
H23. 3. 25	8 世帯	浅生原区の太陽ニュータウンの一部																															
H23. 7. 11	5 世帯	浅生原区の太陽ニュータウンの一部																															
項 目	金額 (千円)																																
住宅 (全壊・大規模半壊・半壊・一部損壊)	74, 098, 040																																
公共土木施設 (道路・河川等)	3, 433, 060																																
農業施設関係 (水田・用排水路等)	63, 562, 000																																
漁港施設	1, 654, 000																																
上下水道施設	4, 860, 000																																
その他公共・公用施設等	7, 260, 286																																
その他 (商工関連・一部事務組合等)	20, 066, 681																																
合 計	174, 934, 067																																



【火 災】

(昭和 49 年度～平成 25 年度)

災害年月日	被害地	災 害 の 概 況
昭和 50. 2. 20	坂元支所	午後 6 時 30 分ころ、坂元支所の 2 階から出火 ・ 焼失面積 528 m <sup>2</sup> ・ 住民票、土地台帳の一部を焼失
平成 21. 4. 10～13	久保間・真庭・高瀬	4 月 10 日午後 5 時 00 分ころ、角田市で発生した山林火災が町境を越え拡大。消防関係機関及び自衛隊（災害派遣）による消火活動により、13 日午後 1 時 46 分鎮火 ・ 焼失面積 14. 4ha（本町分） ・ 久保間・真庭・高瀬区にかけての山林が焼失 ・ 久保間・真庭区の一部 30 世帯 101 人に避難勧告

## 資料2 避難場所

### 指定緊急避難場所

(平成26年3月31日現在)

No.	施設名称	施設種類	所在地	収容面積 (約 m <sup>2</sup> )
1	八手庭農村集落多目的センター広場	広 場	八手庭字北向 38-2	1,000
2	山下第一小学校グラウンド	グラウンド	大平字握 6	5,000
3	小平農村公園	広 場	小平字館 18-1	900
4	山下中学校グラウンド	グラウンド	山寺字畑中 44	6,000
5	山下中学校野球場	グラウンド	山寺字畑中 46-1	10,000
6	山下小学校グラウンド	グラウンド	山寺字樋前 12	4,800
7	山寺深山グラウンド	グラウンド	山寺字堤山 44-1	4,700
8	深山山麓少年の森駐車場	駐 車 場	山寺字新山 85	2,400
9	浅生原区公会堂前広場	広 場	浅生原字下宮前 57	1,400
10	山元町体育文化センター駐車場	駐 車 場	高瀬字合戦原 110-3	900
11	真庭グラウンド	グラウンド	真庭字原 62	3,300
12	坂元中学校グラウンド	グラウンド	坂元字山作 1	20,000
合計				60,400

※ 今後の町の状況（施設の整備状況等）により、随時見直しを行う

### 指定緊急避難場所：

地震による火災、津波等の災害から管内の住民が一時避難するための場所。具体的には公園、学校等公共施設のグラウンド等を対象とし、管理者の同意を得た上で、災害の危険が切迫した緊急時において安全が確保される場所を指す。特に平成23年に発生した東日本大震災での災害教訓から、本町独自の課題解決策として、避難場所の選定にあたっては自動車避難に配慮することとする。

## 指定避難所

(平成 26 年 3 月 31 日現在)

No.	施設名称	所在地	建物概要			防災備蓄 倉庫 (ソーラー蓄電システム付)
			建物構造	建物面積 (m <sup>2</sup> )	避難所用面積 (m <sup>2</sup> )	
A	山下第一小学校	大平字握 6	RC3 階	4,155	371	○
B	山下小学校	山寺字樋前 12	RC3 階	4,117	484	
C	山下中学校	山寺字畑中 29	RC2 階	8,500	1,675	○
D	山元町中央公民館	浅生原字 日向 12-1	RC2 階	1,948	815	○
E	山元町勤労青少年ホーム	浅生原字 日向 12-1	RC2 階	833	278	
F	山元町体育文化センター	高瀬字 合戦原 100-1	RC 平屋建	2,050	1,312	
G	坂元合同庁舎	坂元字 館下 113	RC3 階	1,413	588	○
H	坂元中学校	坂元字山作 1	RC3 階	5,928	805	○
I	坂元小学校	坂元字 館下 159-1	RC3 階	4,466	638	○
合計				13,301	3,252	

※ 今後の町の状況（施設の整備状況等）により、随時見直しを行う

### 指定避難所：

指定避難所は、想定される災害による影響が比較的少ない場所に立地し、各種災害による家屋被害やその危険がある住民等を収容するための避難収容施設のことを指す。原則として公共建築物とし、車両その他の運搬手段による物資の輸送等が比較的容易な場所にあり、停電や断水等の事態に耐えうる設備や耐震構造を有する施設とする。

なお、坂元小学校には、ソーラー蓄電システム付防災倉庫のほか、屋内運動場 2 階部分に防災倉庫が整備されている。

資料3 避難場所位置図

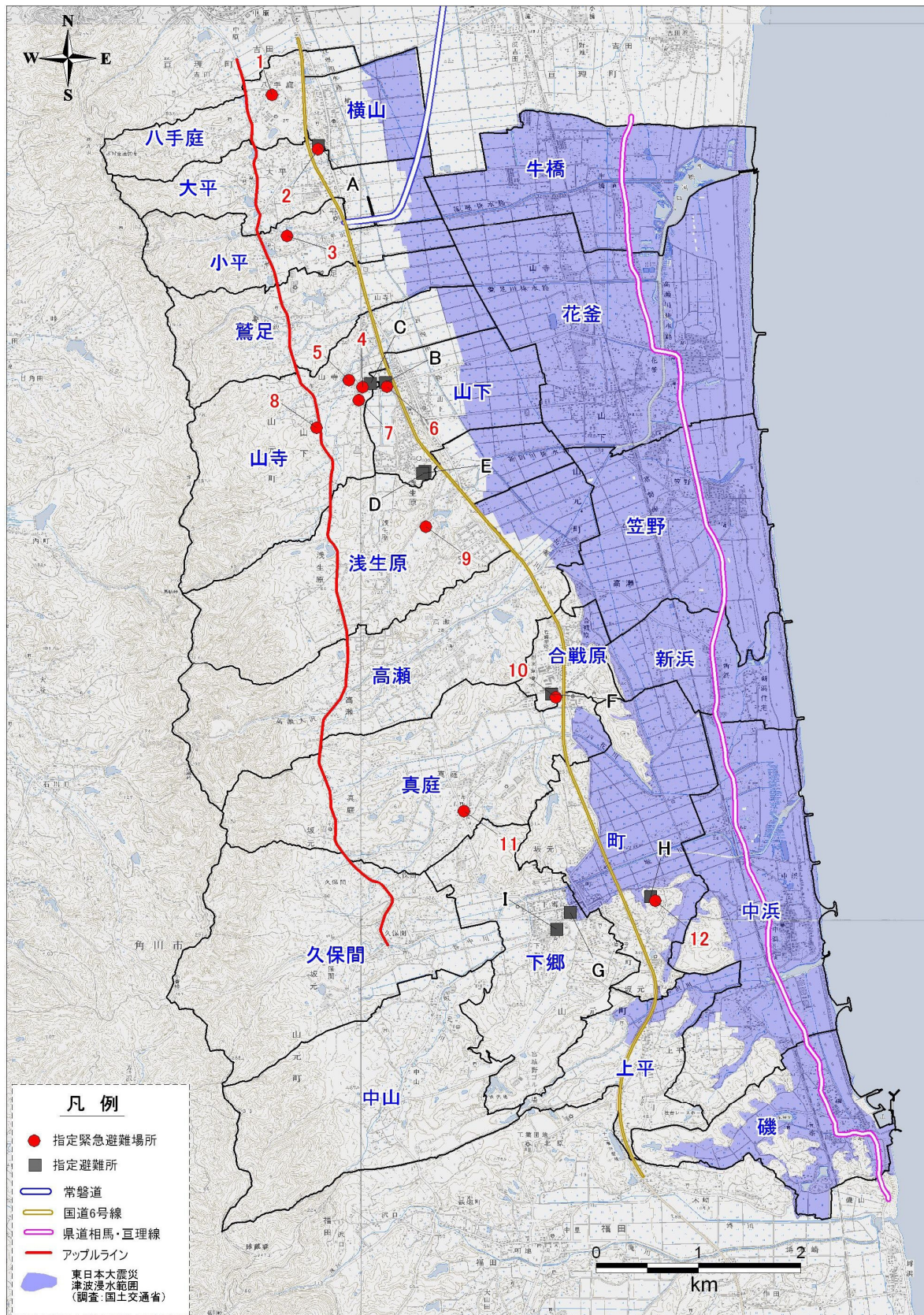

# 資料4 津波警報「大津波」発表時等における初動対応マニュアル

(平成26年3月31日現在)

## 津波警報「大津波」発表時等における初動対応マニュアル

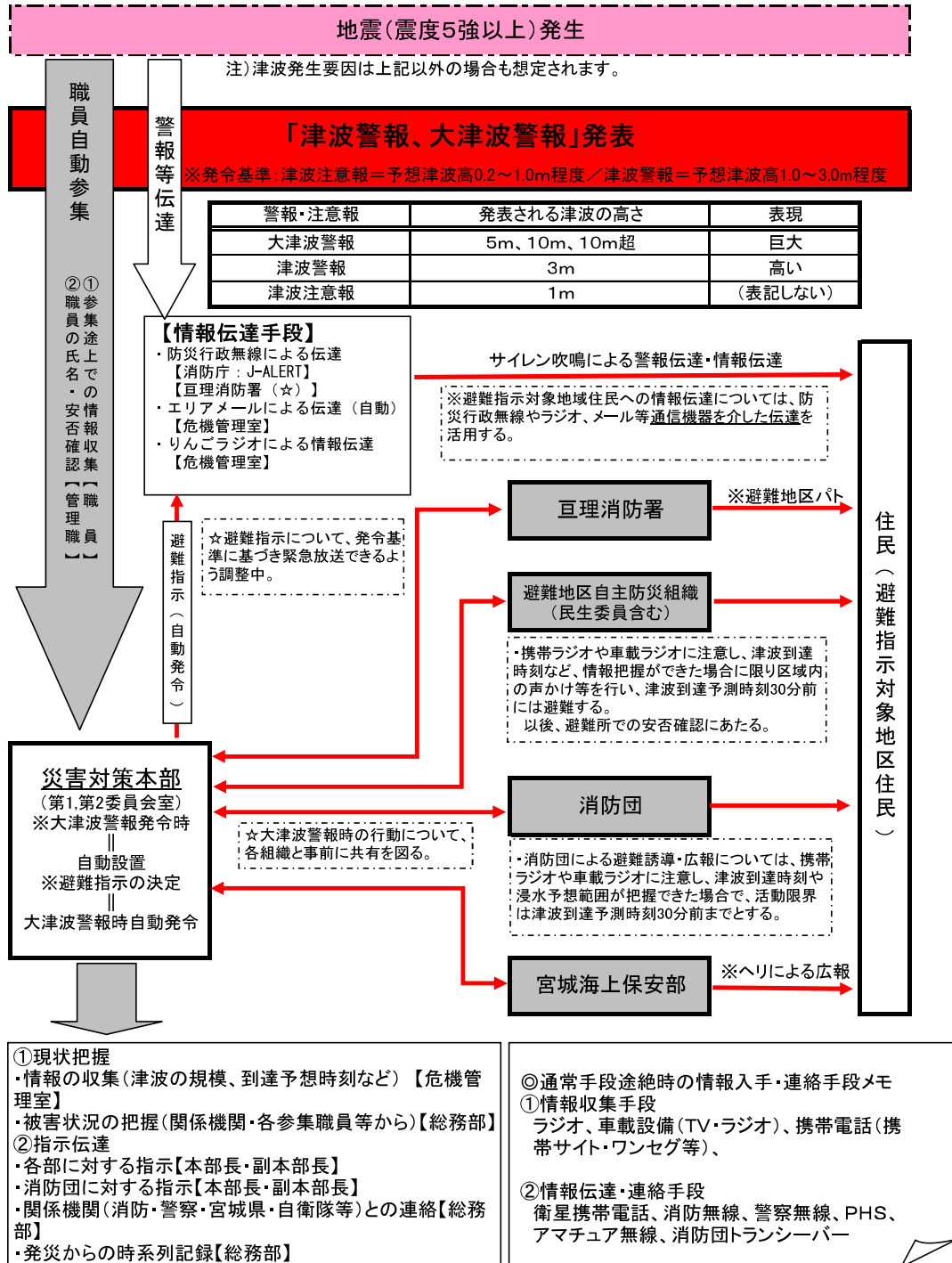

## 資料5 避難勧告・指示等

### (1) 洪水（河川氾濫）時の発令基準

発令対象河川は、水位周知河川（仙台土木事務所管理）である、坂元川とする。

水位観測所：道合（宮城県亶理郡山元町坂元）

（平成26年3月31日現在）

種類	判断基準	情報発信区域
避難準備情報	河川の水位が <b>氾濫注意水位（1.60m）</b> に達し、さらに水位の上昇が見込まれ、 <b>避難判断水位（2.20m）</b> を越えるおそれがあるとき <ul style="list-style-type: none"> <li>・水防警報</li> <li>・道合観測局の水位データ（1.6～2.20m）</li> </ul>	洪水浸水想定区域 （宮城県想定）
避難勧告	河川の水位が <b>避難判断水位（2.20m）</b> を越え、さらに水位の上昇が見込まれるとき、又は破堤につながるような漏水等が発見されたとき <ul style="list-style-type: none"> <li>・水防警報</li> <li>・道合観測局の水位データ（2.20m～）</li> </ul>	洪水浸水想定区域 （宮城県想定）
避難指示	河川の水位が <b>氾濫危険水位（2.20m）</b> を越え、さらに水位の上昇が見込まれ、堤防天端を越えるおそれがあるとき、又は堤防天端を越えたとき <ul style="list-style-type: none"> <li>・河川の越水（溢水）を確認したとき</li> </ul>	洪水浸水想定区域 （宮城県想定） 越水（溢水）個所周辺を含む下流域

河川名	水位観測所	所在地	水防団待機水位(m)	避難準備	避難勧告	避難指示	計画高水位(m)
				氾濫注意水位(m)	避難判断水位(m)	氾濫危険水位(m)	
坂元川	道合	山元町坂元	1.10	1.60	2.20	2.20	3.10

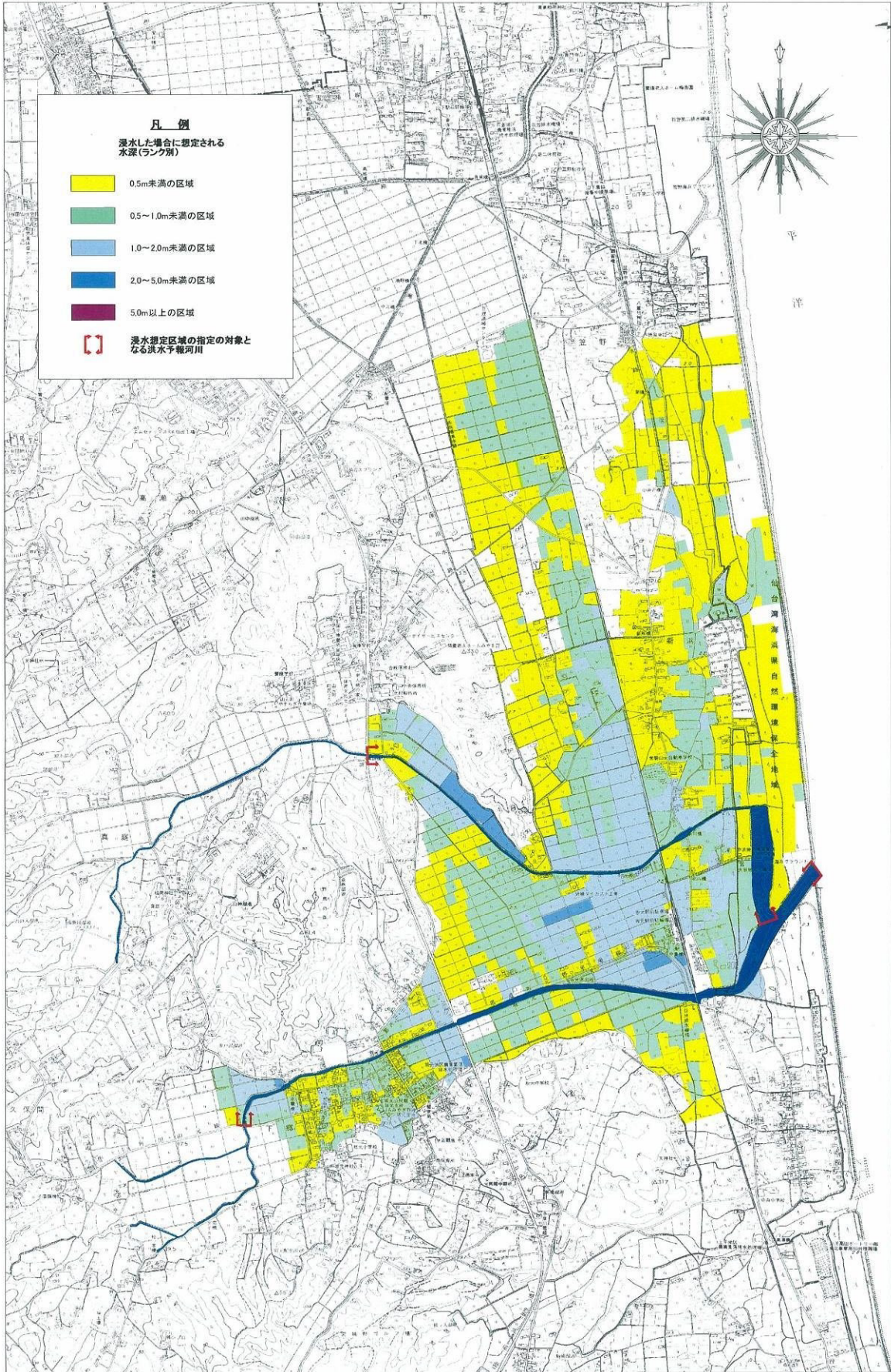

坂元川浸水想定区域図（平成20年2月5日宮城県公表）

## (2) 土砂災害時の発令基準

宮城県と仙台管区気象台が共同で発表する土砂災害警戒情報システムにおける土砂災害危険度情報に基づき発令する。

(平成 26 年 3 月 31 日現在)

種 類	判断基準	情報発信区域
避難準備情報	土砂災害危険度情報で「警戒レベル」が発表されたとき	土砂災害危険度図（5km メッシュ）で「警戒レベル」の区域
避難勧告	土砂災害危険度情報で「危険レベル」が発表されたとき	土砂災害危険度図（5km メッシュ）で「危険レベル」の区域
避難指示	土砂災害危険度情報で「危険レベル」が発表され、土砂災害の前兆現象が確認されたとき	土砂災害の前兆現象が確認された区域

レベル	各レベルの状況
注意レベル	土砂災害発生危険性が高まり、注意を要する状態
警戒レベル	土砂災害発生危険性が高まり、警戒を要する状態
危険レベル	土砂災害発生危険性が最も高く、危険な状態

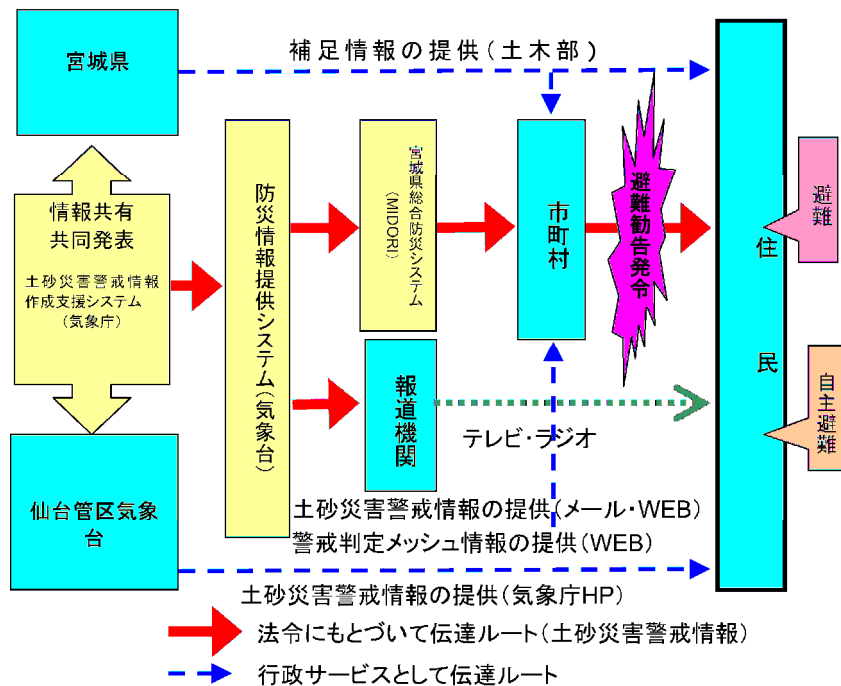

土砂災害警戒情報の伝達系統図（宮城県防災砂防課ホームページ）



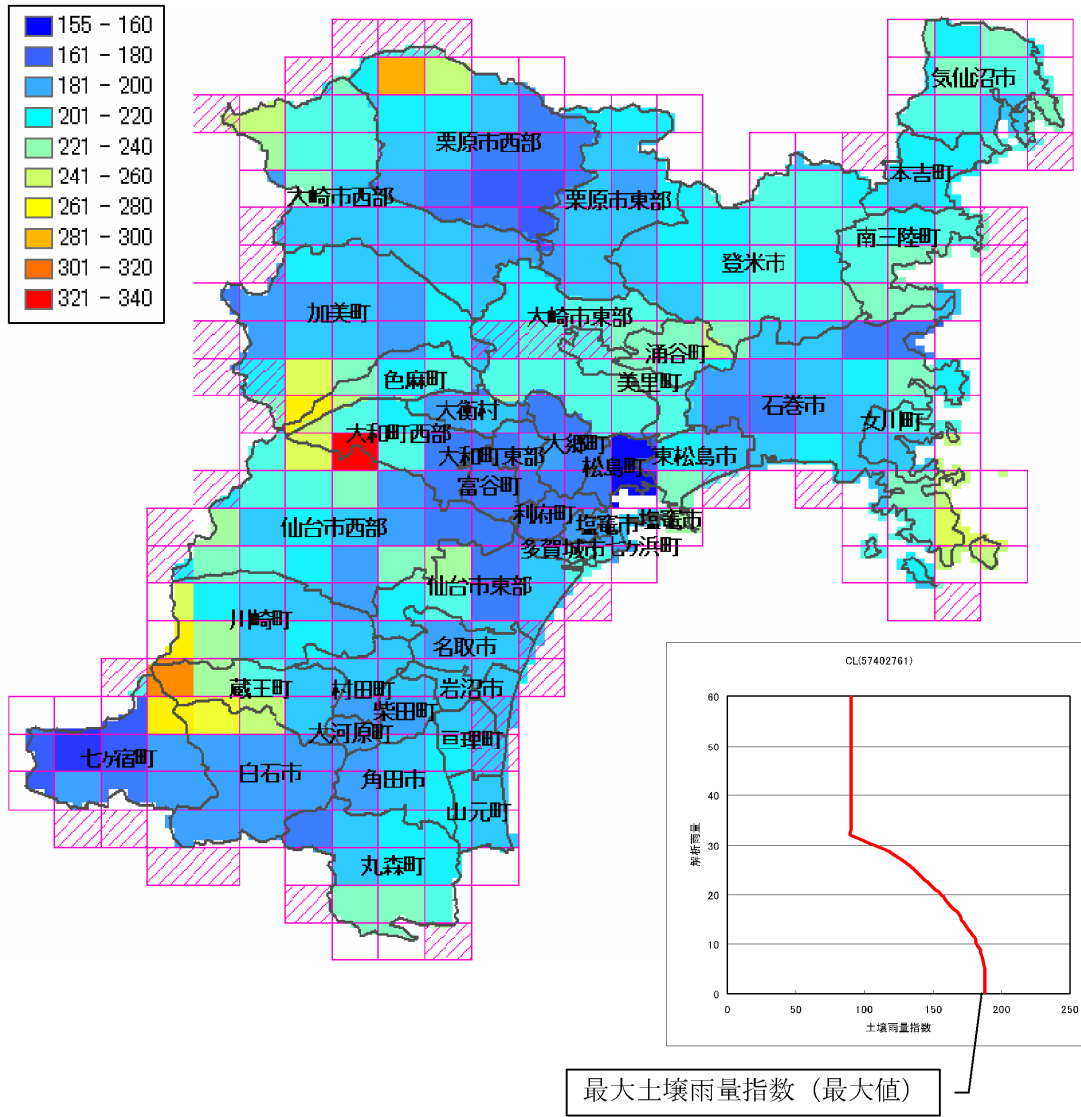

監視基準の最大土壌雨量指数の分布（宮城県防災砂防課ホームページ）

※青線：土砂青線：土砂災害警戒情報発表区域の境界      桃色線：5km 格子  
 格子内の色：暖色系は土壌雨量指数が高い格子、寒色系は土壌雨量指数が低い格子。

土砂災害に対して脆弱な地域は基準が低く、土砂災害に対して強い地域は基準が高くなっている。図中右下は、CL のグラフ（仙台市付近格子）。縦軸は解析雨量、横軸は土壌雨量指数。土壌雨量指数が高い（土壌水分が多い）ときは弱い雨でも基準を越え、土壌雨量指数が低いときは激しい雨が降らないと基準を越えないことを示す。また、一時的な雷雨等により発表頻度が極端に多くなることを避けるため土壌雨量指数の下限値を設定し、土壌雨量指数が低いときは短時間の強い雨があっても基準を越えないようにしている。なお、自然的条件から勘案して土砂災害の危険性の認められない一部地域は 5km 格子（斜線）単位で対象から除外される。

### (3) 地震・津波災害時の発令基準

地震・津波災害発生時の発令基準は、以下のとおりとする。なお、遠地津波発生時は、発表された津波警報・注意報の区分に応じ、これに準じて対応するとともに、津波到達予想時刻が出された場合には、それを参考に、確実な避難に結びつくよう避難指示の発令時期を考慮する。

(平成 26 年 3 月 31 日現在)

種 類	判断基準	発令時期 (実施時期)	情報発信区域
注意喚起	津波注意報が発表されたとき。	自動的	海岸付近（海浜、漁港） にいる住民等
避難指示	津波警報もしくは大津波警報の発表を 覚知したとき及び法令の規定により津 波警報又は大津波警報の通知（気象業 務法第 15 条第 2 項）を受けたとき。	自動的	津波避難対象地域内（東 日本大震災時の津波浸 水範囲内）にいる住民等
	強い地震（震度 4 程度以上）を感じた とき又は弱い地震であっても長い間ゆ っくりとした揺れを感じたときで、か つ町長が避難の必要を認めるとき。	可能な限り 速やかに	

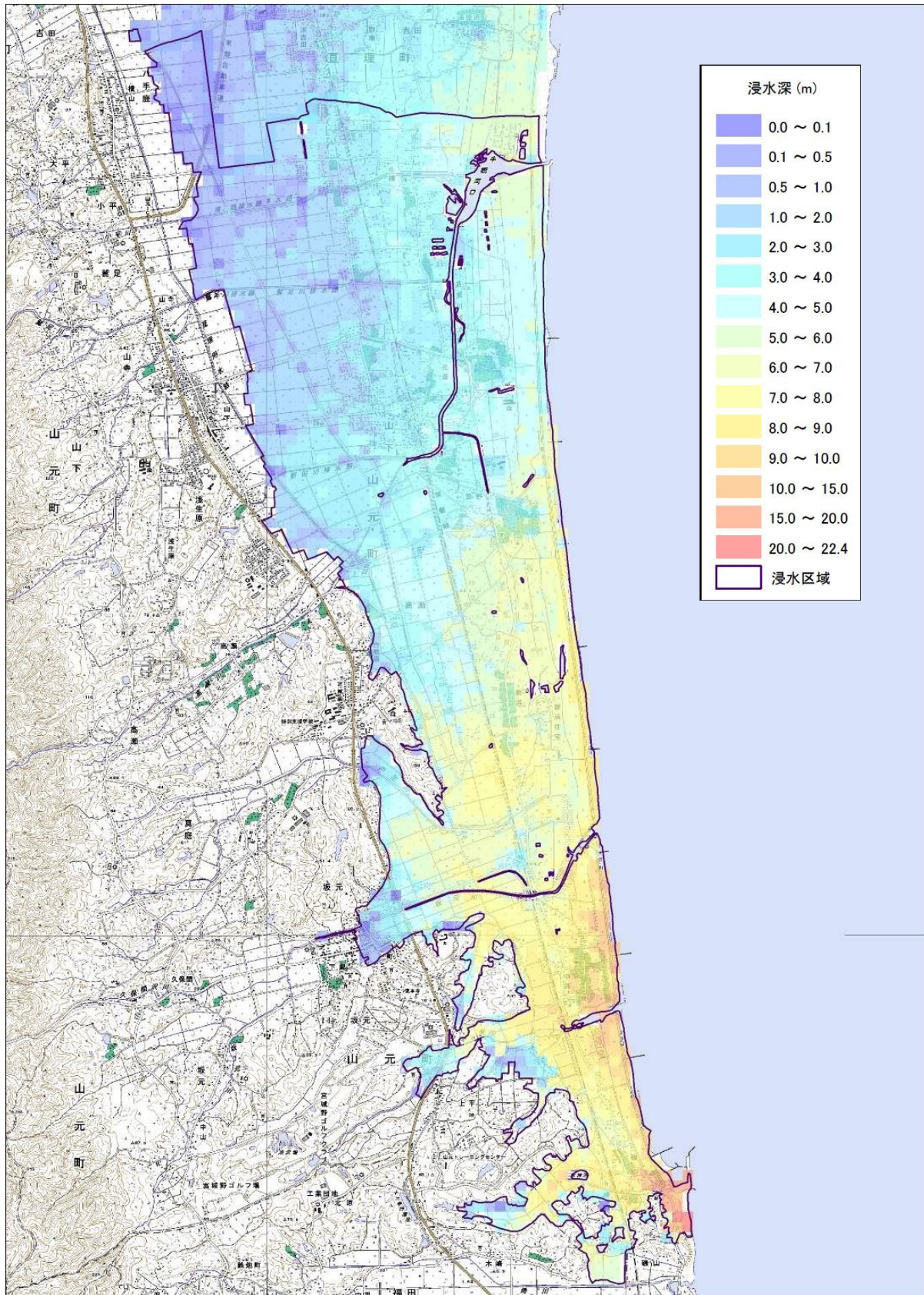

浸水区域と津波規模

(「東日本大震災による被災現況調査業務 (宮城 8)」)

# 資料6 主要生活道路（除雪路線）

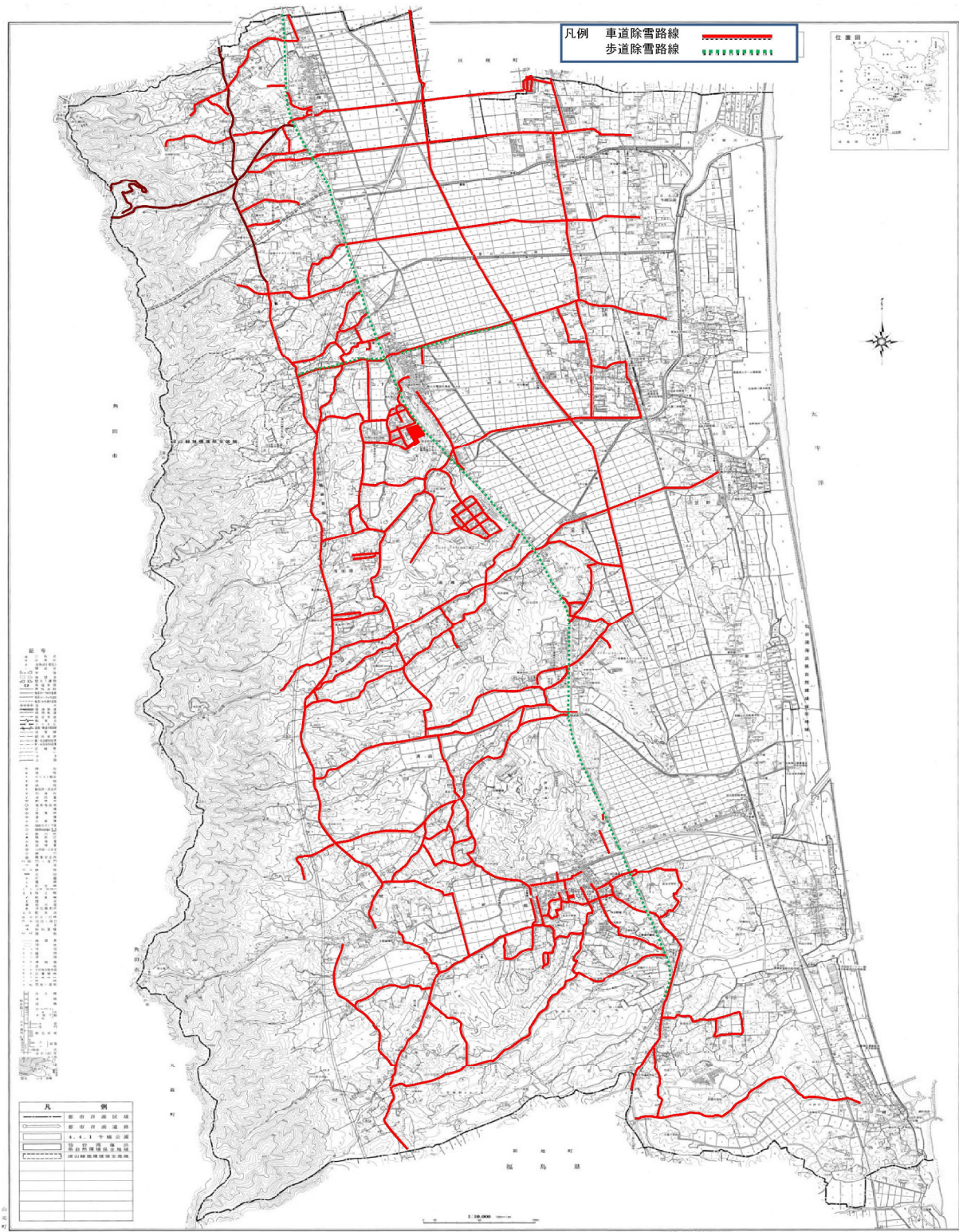

平成 25 年度 除雪路線網

## 資料7 業態別防火対象物（棟単位）

（平成25年12月31日現在）

区分		業態	対象物数
1項	イ	劇場等	—
	ロ	公会堂等	9
2項	イ	キャバレー等	—
	ロ	遊技場等	—
	ハ	風俗営業等	—
	ニ	個室ビデオ店等	—
3項	イ	料理店等	—
	ロ	飲食店	6
4項		店舗等	15
5項	イ	旅館等	3
	ロ	共同住宅	30
6項	イ	病院等	14
	ロ	老人短期入所施設等	4
	ハ	老人デイサービスセンター等	16
	ニ	特別支援学校等	7
7項		学校	14
8項		図書館等	4
9項	イ	蒸気浴場、熱気浴場等	—
	ロ	公衆浴場	—
10項		停車場	—
11項		神社・寺院等	9
12項	イ	工場、作業場	96
	ロ	映画スタジオ等	—
13項	イ	自動車車庫等	2
	ロ	飛行機格納庫等	—
14項		倉庫	50
15項		前各項に該当しない事業所	67
16項	イ	特定用途を含む複合用途対象物	12
	ロ	前イ以外の複合用途対象物	4
17項		文化財に指定された建造物	3
18項		延長50m以上のアーケード	—
19項		市町村長の指定する山林	—
20項		総務省令で定める舟車	—
合計			363

# 資料 8 緊急輸送道路

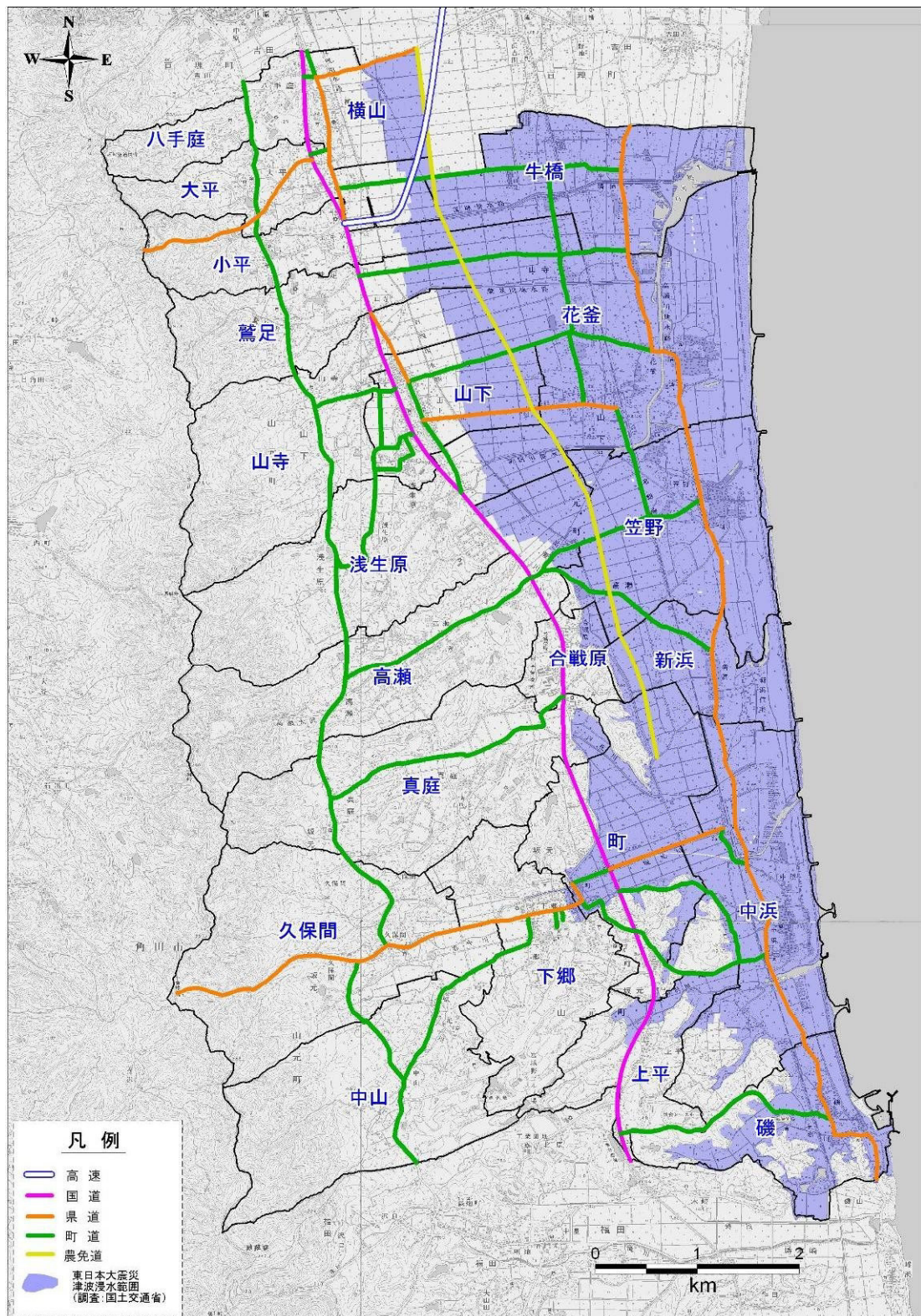

## 資料9 危険物施設等一覧表

### 1 給油取扱所

(平成26年3月31日現在)

整理番号	事業所名	所在地	危険物品名 数量(ℓ)
1	(株)ライフサポートわたり 山下給油所	鷺足字竹の花5-1	ガソリン 40,000 軽油 20,000 灯油 30,000 廃油 2,000
2	(株)クリワダ	小平字南 63-9	ガソリン 20,000 軽油 15,000 灯油 20,000
3	出光リテール販売(株) 東北カンパニー	高瀬字合戦原 73-1	ガソリン 50,000 軽油 20,000 灯油 10,000 廃油 2,000
4	(株)オオワダ	坂元字町 58	ガソリン 12,600 軽油 7,000 灯油 9,600 オイル 1,000
5	(株)ライフサポートわたり 坂元給油所	坂元字道合 65	ガソリン 40,000 軽油 19,000 灯油 19,000 廃油 2,000
6	日東興業(株)宮城野ゴルフクラブ (自家給)	坂元字渋沢 43	ガソリン 576 軽油 576

## 2 一般取扱所

(平成 26 年 3 月 31 日現在)

整理 番号	事業所名	所在地	危険物品名 数量 (ℓ)
1	(株)ライフサポートわたり 山下給油所 (山下支所・庁舎北)	鷲足字赤坂 53	軽油 4,000 A重油 10,000
2	山下第一小学校	大平字握 6	灯油 6,000
3	(有)菊長商店	高瀬字合戦原 113-161	軽油 10,000 灯油 15,000 廃油 10,000
4	独立行政法人国立病院機構 宮城病院	高瀬字合戦原 100	A重油 7,571
5	エム・セテック(株)仙台工場	浅生原字下宮前 83	スーパーロート 17,916 NSクリーン 4,914
6	坂元小学校	坂元字館下 159-1	灯油 6,000
7	坂元中学校	坂元字山作 1	灯油 3,000
8	山下中学校	山寺字畑中 29	灯油 4,000
9	(有)幕田商事	浅生原字日向 13-3	灯油 5,000
10	(株)コメリ山元店	小平字北 18-1	灯油 29,500
11	※鹿島道路(株)北日本支店	坂元字鍵町 13-17、13-18 地内	A重油 14,400

※平成 26 年度中に廃止予定

## 3 屋内貯蔵所

(平成 26 年 3 月 31 日現在)

整理 番号	事業所名	所在地	危険物品名 数量 (ℓ)
1	エム・セテック(株)仙台工場	浅生原字下宮前 83	スーパーフロート 19,800
2	エム・セテック(株)仙台工場	浅生原字下宮前 83	NSクリーン 19,800
3	エム・セテック(株)仙台工場 (西側)	浅生原字下宮前 83	スーパーフロート 19,800
4	エム・セテック(株)仙台工場 (東側)	浅生原字下宮前 83	スーパーフロート 19,800
5	前田コンクリート工業(株)	真庭字新山神 70	ガソリン 40 軽油 800 灯油 1,000
6	(株)北村製作所宮城工場	坂元字原の町 5	ガソリン 200 灯油 200 潤滑油 800



#### 4 屋外貯蔵所

(平成 26 年 3 月 31 日現在)

整理 番号	事業所名	所在地	危険物品名 数量 (ℓ)
1	エム・セテック(株)仙台工場	浅生原字下宮前 83	灯油 2,000 スーパーフロート 15,000
2	多摩川電線(株)	坂元字堤入 32-1	ワニス 9,000 ワニス 1,000
3	多摩川電線(株)	坂元字堤入 32-1	ワニス 7,000 ワニス 1,000

#### 5 屋外タンク貯蔵所

(平成 26 年 3 月 31 日現在)

整理 番号	事業所名	所在地	危険物品名 数量 (ℓ)
1	山元町歴史民俗資料館	浅生原字日向 13-5	灯油 1,700
2	日東興業(株)宮城野ゴルフクラブ	坂元字洪沢 43	重油 5,000
3	亙理清掃センター	高瀬字杉田 2-1	A重油 5,000
4	前田コンクリート工業(株)	真庭字新山神 70	A重油 40,000
5	エム・セテック(株)仙台工場	浅生原字下宮前 83	スーパーフロート 10,000
6	※鹿島道路(株)北日本支店	坂元字鍮町 13-17、13-18 地内	A重油 30,000

※平成 26 年度中に廃止予定

## 6 地下タンク貯蔵所

整理番号	事業所名	所在地	危険物品名 数量(ℓ)
1	(株)ライフサポートわたり 山下給油所(山下支所・庁舎北)	山寺字赤坂 53	軽油 10,000
			A重油 20,000
2	(有)菊長商店	高瀬字合戦原 113-161	灯油 30,000
			軽油 20,000
			重油 20,000
3	特別養護老人ホームみやま荘	高瀬字合戦原 111-11	A重油 5,000
4	独立行政法人国立病院機構宮城病院	高瀬字合戦原 100	A重油 20,000
5	独立行政法人国立病院機構宮城病院	高瀬字合戦原 100	A重油 15,000
6	花笠第2排水機場	高瀬字浜砂地内	A重油 5,000
7	岩機ダイカスト工業(株)	鷺足字山崎 51-2	A重油 19,000
8	山元町デイサービスセンター知楽荘	高瀬字合戦原 111-82	A重油 4,000
9	(有)幕田商事	浅生原字日向 13-3	灯油 30,000
10	新牛橋排水機場	山寺字浜野地内	A重油 6,100

## 7 移動タンク貯蔵所

整理番号	事業所名	所在地	危険物品名 数量(ℓ)
1	(株)ライフサポートわたり山下給油所	鷺足字竹の花 5-1	軽油・A重油 3,000
2	(株)ライフサポートわたり山下給油所	鷺足字竹の花 5-1	灯油 2,000
3	(株)ライフサポートわたり山下SS 備蓄基地	山寺字赤坂 53	軽油・A重油 2,000
4	(株)ライフサポートわたり山下SS 備蓄基地	山寺字赤坂 53	灯・軽油 2,000
5	(株)ライフサポートわたり山下SS 備蓄基地	山寺字赤坂 53	灯油 2,000
6	(株)クリワダ	小平字南 63-9	灯・軽油 3,000
7	(有)菊長商店	高瀬字合戦原 113-161	灯・軽油 2,000
8	(有)菊長商店	高瀬字合戦原 113-161	灯・軽油 3,000
9	(有)菊長商店	高瀬字合戦原 113-161	灯・軽油 3,000
10	(有)菊長商店	高瀬字合戦原 113-161	灯・軽・重油 3,600

11	(有)菊長商店	高瀬字合戦原 113-161	灯・軽・重油	3,600
12	イワタニ東北(株)	八手庭字中坪 1-3	灯油	2,000
13	(株)オオワダ	坂元字町 58	灯・軽油	1,900
14	(株)オオワダ	坂元字町 58	灯油	1,900
15	(株)オオワダ	坂元字町 58	灯・軽油	4,000
16	(株)オオワダ	坂元字町 58	灯・軽・重油	3,000
17	東北ルートサービス(株)	山寺字北泥沼 226-5	灯・軽油	3,000
18	東北ルートサービス(株)	山寺字北泥沼 226-5	灯・軽油	3,000
19	東北ルートサービス(株)	山寺字北泥沼 226-5	灯・軽油	2,000
20	東北ルートサービス(株)	山寺字北泥沼 226-5	灯・軽油	4,000
21	東北ルートサービス(株)	山寺字北泥沼 226-5	灯・軽油	3,750
22	東北ルートサービス(株)	山寺字北泥沼 226-5	灯・軽油	3,750
23	東北ルートサービス(株)	山寺字北泥沼 226-5	灯・軽油	3,400

## 8 圧縮アセチレン及び液化石油ガス貯蔵取扱所

整理番号	事業所名	所在地	危険物品名 数量 (kg)
1	ラーメン三昧	山寺字中清水 3	液化石油ガス 300
2	みちのく庵	高瀬字西中耕土 18-3	液化石油ガス 400
3	(株)武進 田園本店	小平字須崎 1	液化石油ガス 600
4	パーム薬局山元店	高瀬字合戦原 111-2	液化石油ガス 300
5	マンションドム山下	山寺字西頭無 43	液化石油ガス 300
6	コーポ山元	山寺字上竈田 13-1	液化石油ガス 300
7	コーポロードウェイ A棟	小平字北 24-10	液化石油ガス 300
8	独立行政法人国立病院機構宮城病院	高瀬字合戦原 100	液化石油ガス 400
9	独立行政法人国立病院機構宮城病院	高瀬字合戦原 100	液化石油ガス 400
10	独立行政法人国立病院機構宮城病院	高瀬字合戦原 100	液化石油ガス 1,200
11	平田外科医院	山寺字石田 21-3	液化石油ガス 300
12	アルカディアウエル	山寺字堤山 8-3	液化石油ガス 980
13	アルカディアウエル	山寺字堤山 8-3	液化石油ガス 980
14	アルカディアウエル	山寺字堤山 8-3	液化石油ガス 980
15	ケアハウスアポロン	山寺字堤山 8-3	液化石油ガス 980

整理 番号	事業所名	所在地	危険物品名 数量 (kg)
16	山元町立山下中学校	山寺字畑中 29	液化石油ガス 800
17	山元町立山下第一小学校	大平字握 6	液化石油ガス 500
18	岩機ダイカスト工業(株)本社工場	鷲足字山崎 51-2	液化石油ガス 980
19	岩機ダイカスト工業(株)本社工場	鷲足字山崎 51-2	液化石油ガス 2,940
20	岩機ダイカスト工業(株)本社工場	鷲足字山崎 51-2	アセチレンガス 400
21	(有)丸徳工業	大平字新平 23	アセチレンガス 200
22	山元町役場	山寺字作田山 32	液化石油ガス 600
23	鉄道建設(株)	高瀬字梅田 155-3	液化石油ガス 800
24	鉄道建設(株)	高瀬字梅田 155-4	液化石油ガス 300
25	レストランわか菜	山寺字樋前 31	液化石油ガス 400
26	鈴木 誠一	高瀬字川津戸 105-16	液化石油ガス 300
27	鈴木 誠一	高瀬字川津戸 105-16	液化石油ガス 500
28	坂元ドライブイン	坂元字堤入 11	液化石油ガス 300
29	焼肉大東仙	坂元字堤入 8-30	液化石油ガス 300
30	九州ラーメン	坂元字堤入 8-2	液化石油ガス 300
31	重度身体障害者更生援護施設清和園	真庭字名生東 75-7	液化石油ガス 300
32	山元町立坂元小学校	坂元字館下 159-1	液化石油ガス 300
33	山元町立坂元中学校	坂元字山作 1	液化石油ガス 700
34	多摩川電線(株)	坂元字堤入 32-1	液化石油ガス 1,960
35	岩城ダイカスト工業(株)坂元工場	坂元字作田 3-11	液化石油ガス 2,830
36	岩城ダイカスト工業(株)坂元工場	坂元字作田 3-11	液化石油ガス 980
37	岩城ダイカスト工業(株)坂元工場	坂元字作田 3-11	液化石油ガス 1,980
38	岩城ダイカスト工業(株)宮ノ脇工場	坂元字宮ノ脇 50	液化石油ガス 1,500
39	(株)日幸電機製作所坂元工場	坂元字八軒 23	液化石油ガス 300
40	(有)山崎製作所	坂元字宮ノ脇 49	液化石油ガス 980
41	前田コンクリート工業(株)	真庭字新山神 70	液化石油ガス 2,000
42	日東興業(株)宮城野ゴルフクラブ	坂元字渋沢 43	液化石油ガス 900
43	紅華亭	坂元字元堤入 14-2	液化石油ガス 300

## 資料 10 協定締結一覧表

今後も関係機関や民間企業等も含め、状況に応じて協定等を締結し、必要な体制を整備・強化を図っていく。

(平成 25 年 11 月 30 日現在)

協定等の名称	締結年月日	締結の相手方	協定内容等	連絡先
警察消防相互援助協定	昭和32年 9月10日	亶理警察署	災害時の各種情報提供・災害現場の交通取締り・住民の避難誘導・災害時の犯罪の予防警戒・犯罪現場の証拠保全・人命救助等	亶理警察署 警備課 TEL:0223-34-2111 FAX:0223-34-2111
亶理町・山元町相互応援協定	昭和39年 2月27日	亶理町	火災防衛及びその他の災害時における応援	亶理町総務課 TEL:0223-34-1111 FAX:0223-34-7341
消防組織法第21条に基づく相互応援協定	昭和47年 8月19日	岩沼市	火災防衛のための応援及びその他の災害に際しての応援、救急車両の派遣	岩沼消防本部 総務課 TEL:0223-22-5171 FAX:0223-22-5547
消防相互応援協定	昭和49年 1月1日	相馬地方広域市町村圏組合	消防に関する相互応援	亶理消防本部 警防課 TEL:0223-29-4991 FAX:0223-34-7758
消防相互応援協定	昭和51年 7月23日	仙南地域広域行政事務組合	消防に関する相互応援	亶理消防本部 警防課 TEL:0223-29-4991 FAX:0223-34-7758
宮城県広域消防相互応援協定	平成4年 4月1日	県内市町村、消防の一部事務組合及び消防を含む一部事務組合	大規模又は特殊な災害が発生した場合の応援	亶理消防本部 警防課 TEL:0223-29-4991 FAX:0223-34-7758
宮城県広域航空消防応援協定	平成4年 4月1日	県内市町村、消防の一部事務組合及び消防を含む一部事務組合	県所有の防災ヘリコプターの応援	亶理消防本部 警防課 TEL:0223-29-4991 FAX:0223-34-7758

協定等の名称	締結年月日	締結の相手方	協定内容等	連絡先
宮城県防災ヘリコプターを使用した大規模特殊災害時における広域航空消防応援に関する協定	平成7年 2月24日	県と仙台市、名取市、岩沼市及び消防業務を行う一部事務組合	職員の応援派遣	亘理消防本部 警防課 TEL:0223-29-4991 FAX:0223-34-7758
大規模災害時の北海道・東北8道県相互応援に関する協定	平成7年 10月31日	北海道、青森県、岩手県、宮城県、秋田県、山形県、福島県、新潟県	地震等による大規模災害発生時における被災者の救援等の応急措置の応援	宮城県危機対策課 TEL:022-211-2375 FAX:022-211-2398
福島・宮城・山形広域圏災害時相互応援協定	平成25年 12月1日 再締結	〔福島県〕 ○福島地方広域行政圏8市町村 ○相馬地方広域市町村圏4市町村 〔宮城県〕 ○亘理・名取広域行政圏4市町 ○仙南地域広域行政圏9市町 〔山形県〕 ○置賜広域行政圏8市町	<ul style="list-style-type: none"> <li>・食料、飲料水及び日用品等の生活必需物資の提供</li> <li>・災害応急対策、復旧に必要な資機材の提供</li> <li>・災害応急対策、復旧に必要な職員の派遣</li> <li>・避難者の一時収容のための施設の提供及び避難者の受入れ</li> </ul>	広域圏連絡調整市町村 亘理町総務課 TEL:0223-34-1111 FAX:0223-34-7341

協定等の名称	締結年月日	締結の相手方	協定内容等	連絡先
災害時における山元町内郵便局と山元町との相互協力に関する覚書	平成10年 3月18日	坂元郵便局 山元郵便局	<ul style="list-style-type: none"> <li>・災害救助法適用時における郵政事業の特別事務取扱い及び援護対策</li> <li>・災害時の施設並びに用地の相互提供</li> <li>・情報の相互提供</li> </ul>	山元郵便局 TEL:37-0480
災害時における応急生活物資供給等の協力に関する協定	平成10年 9月2日	みやぎ生活協同組合	<ul style="list-style-type: none"> <li>・災害時における応急生活物資の供給等</li> </ul>	みやぎ生活協同組合総務部 TEL:022-771-1590 FAX:022-773-1821
伊達藩「ふるさと姉妹都市・歴史友好都市」連絡協議会の災害時における相互応援協定書	平成13年 11月8日	北海道伊達市、 亶理町、福島県 新地町、柴田町	<ul style="list-style-type: none"> <li>・生活必需物資の提供</li> <li>・応急・復旧用の物資、資機材等の提供</li> <li>・職員の派遣 その他、特に要請のあった事項</li> </ul>	北海道伊達市 総務課 TEL:0142-23-3331 FAX:0142-23-4414
大規模災害時における災害ボランティアセンターの設置・運営に関する覚書	平成16年 3月31日	山元町社会福祉協議会	ボランティアセンター設置・運営	山元町社会福祉協議会 TEL:0223-37-2785 FAX:0223-35-6068
災害時におけるレンタル機材の提供に関する協定書	平成18年 10月11日	(株)カナモト、 コマツレンタル (株)、(株)ほくと建機	レンタル機材の提供	(株)カナモト仙台南営業所 TEL:0223-33-1655 コマツレンタル(株)亶理センタ TEL:0223-32-9020 (株)ほくと建機亶理営業所 TEL:0223-34-8255

協定等の名称	締結年月日	締結の相手方	協定内容等	連絡先
大規模災害時における相互応援に関する協定書	平成 24 年 11 月 21 日	兵庫県朝来市、 角田市	大規模災害時における相互応援	兵庫県朝来市 総務企画部 TEL:079-672-6112 FAX:079-672-4041 角田市総務部 防災安全課 TEL:0224-63-2123 FAX:0224-62-4829
災害時における隊友会の協力に関する協定書	平成 24 年 12 月 26 日	公益社団法人隊友会宮城県隊友会山元支部	大規模な災害時から町民の生命、身体及び財産を守るために行う協力	隊友会山元支部 事務局
災害時における物資供給に関する協定書	平成 25 年 2 月 28 日	NPO 法人コメリ災害対策センター	災害時における物資の供給	コメリ災害対策センター事務局 TEL:025-371-4185 FAX:025-371-4151
大規模災害時における相互応援に関する協定書	平成 25 年 10 月 24 日	埼玉県松伏町	<ul style="list-style-type: none"> <li>・応急対策及び復旧・復興等に必要な職員の派遣</li> <li>・応急対策及び復旧・復興に必要な物資、資機材の提供</li> <li>・被災者及び避難者の受入れ</li> </ul>	埼玉県松伏町 総務課 TEL:048-991-1896 FAX:048-991-9092
山元町と国立大学法人東北大学災害科学国際研究所との連携と協力に関する協定書	平成 25 年 12 月 24 日	国立大学法人東北大学災害科学国際研究所	<ul style="list-style-type: none"> <li>・山元町の施策推進や地域課題の解決に係る人的資源、知的資源の活用に関する連携、協力</li> <li>・東北大学災害科学国際研究所の研究の深化に関わる人的資源、知的資源の活用に関する連携、協力</li> <li>・その他協議して必要と認める事項</li> </ul>	東北大学災害科学国際研究所 TEL:022-395-8861 FAX:022-395-7201



## 資料 11 山元町防災行政無線屋外受信局設置箇所一覧表

(平成 25 年 4 月 1 日現在)

No.	局名	設置場所	設置年度	方式	所管行政区	備考
1	八手庭	八手庭字北向 40	S57	アナログ	八手庭	
2	横山	大平字小屋前 126-2	S57	アナログ	横山	
3	大平 1	大平字藤田 10	H7	アナログ	大平	
4	大平 2	大平字清水 25-2	S57	アナログ	大平	
5	小平 1	小平字館 18-4	S57	アナログ	小平	
6	小平 2	小平字須崎 1 地先	S57	アナログ	小平	
7	鷺足	鷺足字中島 55-2	H7	アナログ	鷺足	
8	山寺 1	山寺字赤坂 53	S57	アナログ	山寺	
9	山寺 2	山寺字谷原 89-3	S57	アナログ	山寺	
10	山下	山寺字上籠田 33	S57	アナログ	山下	
11	浅生原 1	浅生原字作田山 32	H24	デジタル	山下	役場親局
12	浅生原 2	浅生原字新館前 9	S57	アナログ	浅生原	
13	浅生原 3	浅生原字東田 66-2	H24	デジタル	浅生原	
14	浅生原 4	浅生原字新宮前 21	H24	デジタル	浅生原	
15	浅生原 5	浅生原字下大沢 65-4	S57	アナログ	浅生原	
16	高瀬 1	浅生原字上宮前 41	S57	アナログ	高瀬	
17	高瀬 2	高瀬字宿原 49	H7	アナログ	高瀬	
18	高瀬 3	高瀬字竹の内原 41	S57	アナログ	高瀬	
19	高瀬 4	高瀬字北下高瀬 20-10	S57	アナログ	高瀬	
20	高瀬 5	高瀬字紅葉 124-3	H7	アナログ	高瀬	
21	合戦原 1	高瀬字合戦原 51-14	S57	アナログ	合戦原	
22	合戦原 2	高瀬字合戦原 100-1	S57	アナログ	合戦原 2	
23	真庭 1	真庭字上台 1-1	S57	アナログ	真庭	
24	真庭 2	真庭字南権現 80-20	S57	アナログ	真庭	
25	真庭 3	真庭字鹿野 75-1	S57	アナログ	真庭	
26	久保間 1	坂元字原一 (無番地)	S62	アナログ	久保間	
27	久保間 2	坂元字上作内 13	S57	アナログ	久保間	
28	中山 1	坂元字熊野堂 16-1	S57	アナログ	中山	
29	中山 2	坂元字熊野 43	S57	アナログ	中山	
30	下郷 1	坂元字上西谷 7-1	S57	アナログ	下郷	
31	下郷 2	坂元字館下 113	S57	アナログ	下郷	

No.	局名	設置場所	設置年度	方式	所管行政区	備考
32	町 1	坂元字大谷地 241	H24	デジタル	町	
33	町 2	坂元字堤入 12-1	S57	アナログ	町	
34	上平	坂元字下原 30-1	S57	アナログ	上平	
35	磯	坂元字浜谷地 34	H24	デジタル	磯	モーターサイレン付
36	中浜 1	坂元字中永窪	H24	デジタル	中浜	
37	中浜 2	坂元字南谷地 46-2	H24	デジタル	磯	
38	中浜 3	坂元字久根 22-2	H24	デジタル	中浜	モーターサイレン付
39	中浜 4	坂元字二又 9-8	H24	デジタル	中浜	モーターサイレン付
40	新浜	高瀬字新浜三 76	H24	デジタル	新浜	モーターサイレン付
41	笠野 1	高瀬字天王川 178	H24	デジタル	笠野	モーターサイレン付
42	笠野 2	浅生原字砂押 74-3	H24	デジタル	笠野	
43	花釜 1	山寺字浜 99-4	H24	デジタル	花釜	モーターサイレン付
44	花釜 2	山寺字西頭無 45-40	H7	アナログ	花釜	
45	花釜 3	山寺字西頭無 39-3 地先	H24	デジタル	花釜	
46	花釜 4	山寺字小谷地 98-5	H24	デジタル	花釜	モーターサイレン付
47	花釜 5	山寺字畑合 127-28	H24	デジタル	花釜	
48	花釜 6	山寺字北泥沼 200-39	H24	デジタル	花釜	
49	花釜 7	山寺字頭無 212-5	H24	デジタル	花釜	
50	牛橋 1	山寺字西牛橋 41-88	H24	デジタル	牛橋	モーターサイレン付
51	牛橋 2	山寺字西牛橋 35-138	H7	アナログ	牛橋	
52	牛橋 3	山寺字北泥沼 122-2	H24	デジタル	牛橋	
53	牛橋 4	山寺字東泥沼 170-1	H24	デジタル	牛橋	モーターサイレン付
54	合戦原 3	高瀬字合戦原 111-82	H24	デジタル	合戦原	
中継	坂元	坂元字山作 1	H24	デジタル	坂元	
		屋外子局 計 54 箇所 簡易中継局 1 箇所	S57 : 25 S62 : 1 H7 : 6 H24 : 22	アナログ 32 デジタル 22		モーターサイレン付 : 9

※その他、ナガワ仮設住宅に仮設防災行政無線 1 基設置



## 2 移動系

(平成 26 年 3 月 31 日現在)

		配置場所	出力	区分	呼出名称	備考
基	地	危機管理室		携帯	ぼうさいやまと 1	
					ぼうさいやまと 2	
					ぼうさいやまと 3	
					ぼうさいやまと 4	
				車載	ぼうさいやまと 14	
					ぼうさいやまと 18	
					ぼうさいやまと 19	
		企画財政課		車載	ぼうさいやまと 16	
					ぼうさいやまと 21	
		産業振興課		車載	ぼうさいやまと 20	
		まちづくり整備課		車載	ぼうさいやまと 15	
					ぼうさいやまと 17	
		上下水道事業所		車載	ぼうさいやまと 11	
					ぼうさいやまと 12	
					ぼうさいやまと 13	
局	地	山元町消防団		車載	ぼうさいやまと 51	第 1 分団第 2 班
					ぼうさいやまと 52	第 2 分団自動車班
					ぼうさいやまと 53	第 3 分団第 2 班
					ぼうさいやまと 54	第 4 分団自動車班
					ぼうさいやまと 55	第 5 分団第 2 班
					ぼうさいやまと 56	第 6 分団第 2 班
					ぼうさいやまと 57	第 1 分団第 1 班
					ぼうさいやまと 58	第 1 分団第 3 班
					ぼうさいやまと 59	第 1 分団第 4 班
					ぼうさいやまと 60	第 2 分団第 1 班
					ぼうさいやまと 61	第 2 分団第 2 班
					ぼうさいやまと 62	第 2 分団第 3 班
					ぼうさいやまと 63	第 2 分団第 4 班
					ぼうさいやまと 64	第 3 分団第 1 班
					ぼうさいやまと 65	第 3 分団第 3 班
					ぼうさいやまと 66	第 4 分団第 1 班
					ぼうさいやまと 67	第 4 分団第 2 班
					ぼうさいやまと 68	第 4 分団第 3 班
					ぼうさいやまと 69	第 4 分団第 4 班
					ぼうさいやまと 70	第 5 分団第 1 班
					ぼうさいやまと 71	第 5 分団第 3 班
					ぼうさいやまと 72	第 5 分団第 4 班
					ぼうさいやまと 73	第 6 分団第 1 班
					ぼうさいやまと 74	第 6 分団第 3 班
					ぼうさいやまと 75	第 6 分団第 4 班

467.22MHZ  
10W

資料 13 町内公衆電話位置図

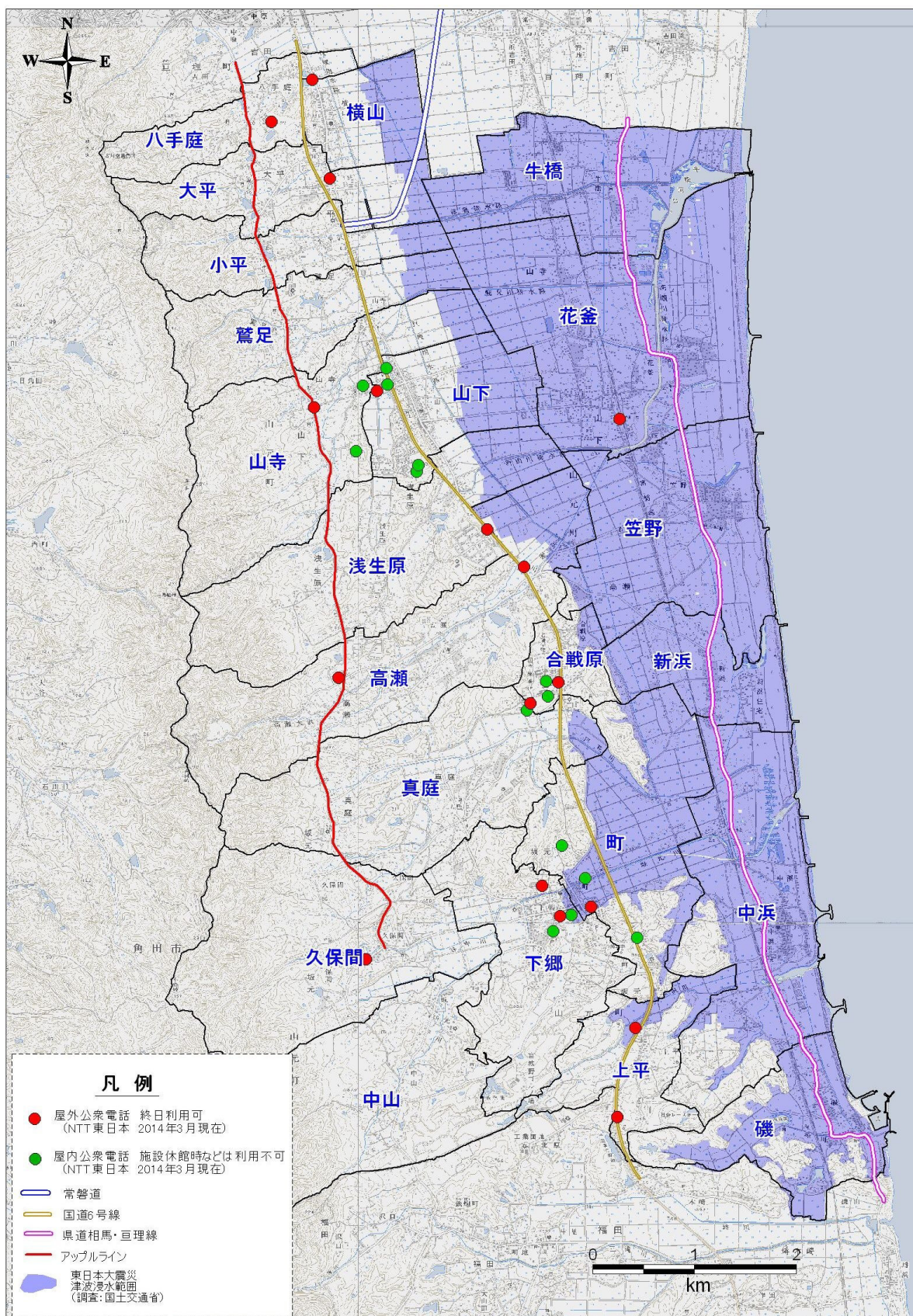

## 資料 14 町内の医療機関等の状況

(平成 26 年 3 月 31 日現在)

医療機関名	所在地	電話番号	診療科目	医療従事者		病床数	自家発電の有無
				医師	看護師		
菊地内科医院	浅生原字作田山 2-72	37-3300	内科・小児科	1	1	—	
平田外科医院	山寺字石田 21-3	37-4055	外科・胃腸科・整形外科 科・皮膚科・泌尿器 科・肛門科・リハビリ	1	7	19	
松村クリニック	坂元字道合 70	38-0005	内科・小児科・小児外 科・皮膚科・泌尿器科	1	4	—	
独立行政法人 国立病院機構 宮城病院	高瀬字合戦原 100	37-1131	内科・神経内科・呼吸 器科・消化器科・循環 器科・アレルギー科・小児 科・外科・整形外科・ 脳神経外科・リハビリ ・歯科	14	178	344	○
松本歯科医院	山寺字沼田 5-3	37-3771	歯科	1	—	—	
にいの歯科	坂元字道合 39-1	38-1887	歯科	1	—	—	
菊地歯科医院	浅生原字作田山 2-75	33-8960	歯科	1	—	—	

## 資料 15 町内の薬局の状況

(平成 26 年 3 月 31 日現在)

区分	薬局名	所在地	電話番号
薬局・薬店等	ひまわり薬局坂元店	坂元字道合 68-4	33-4331
	森薬局	坂元字町 56	38-0334
	調剤薬局エーゲ海	山寺字石田 20-1	37-7567
	スズキ薬局	山寺字山下 41	37-4393
	やまもと調剤薬局	高瀬字合戦原 72-35	37-5333
	パーム薬局山元店	高瀬字合戦原 111-2	37-3633
	ひまわり薬局浅生原店	浅生原字作田山 2-63	33-8053
	ツルハドラッグ宮城山元店	山寺字石田 45-1	33-8268

## 資料 16 二次救急医療施設（病院群輪番制参加・救急告示医療機関）

（平成 26 年 3 月 31 日現在）

二次医療圏名	医療機関名	所在地	電話番号	輪番参加	救急告示
仙南医療圏	国保丸森病院	伊具郡丸森町字鳥屋 27 番地	(0224) 72-2131		○
	登米整形外科・外科医院	伊具郡丸森町字千刈場 7	(0224) 72-2266		○
	公立刈田総合病院	白石市福岡蔵本字下原沖 36	(0244) 25-2145	○	○
	大泉記念病院	白石市福岡深谷一本松 5-1	(0224) 22-2111		○
	蔵王町国保病院	刈田郡蔵王町大字円田字和田 130	(0224) 33-2260		○
	みやぎ県南中核病院	柴田郡大河原町字西 38-1	(0244) 51-5500	○	○
	国保川崎病院	柴田郡川崎町大字前川字裏丁 175-1	(0224) 84-2111		○
仙台医療圏	総合南東北病院	岩沼市押分字志引 52-1	(0223) 23-3151	○	○
	平田外科医院	亶理郡山元町山寺字石田 21-3	(0223) 37-4055		○
	宮城病院	亶理郡山元町高瀬字合戦原 100	(0223) 37-1131		○
	東北大学病院	仙台市青葉区星稜町 1-1	(022) 717-7496		○
	伊藤病院	仙台市青葉区二日町 8-8	(022) 222-8688	○	○
	東北労災病院	仙台市青葉区台原 4-3-21	(022) 275-1111	○	○
	仙台厚生病院	仙台市青葉区広瀬町 4-15	(022) 222-6181		○
	仙台社会保険病院	仙台市宮城野区岡田西町 1-45	(022) 288-6611		○
	東北公済病院	仙台市青葉区国分町 2-3-11	(022) 227-2211		○
	仙台オープン病院	仙台市宮城野区鶴ヶ谷 5-22-1	(022) 252-1111	○	○
	安田病院	仙台市宮城野区小田原 2-2-40	(022) 256-5166		○
	中嶋病院	仙台市宮城野区東仙台 5-1-25	(022) 291-5191	○	○
	仙台東脳神経外科病院	仙台市宮城野区岩切 1-12-1	(022) 255-7117		○
	仙台医療センター	仙台市宮城野区宮城野 2-8-8	(022) 293-1111		○
	東北薬科大学病院	宮城県仙台市宮城野区福室 1 丁目 12-1	(022) 259-1221	○	○
	仙台市立病院	仙台市若林区清水小路 3-1	(022) 266-7111		○
	N T T 東日本東北病院	仙台市若林区大和町 2-29-1	(022) 236-5911	○	○
	仙台赤十字病院	仙台市太白区八木山本町 2-43-3	(022) 243-1111	○	○
	広南病院	仙台市太白区長町 4-20-1	(022) 248-2131		○
	松田病院	仙台市泉区実沢字立田屋敷 17-1	(022) 378-5666		○
	泉病院	仙台市泉区長命ヶ丘 2-1-1	(022) 378-5361		○
	仙台徳洲会病院	仙台市泉区七北田字駕籠沢 15	(022) 372-1110	○	○
	仙台循環器病センター	仙台市泉区本田町 21-1	(022) 372-1111		○
	泉整形外科病院	仙台市泉区上谷刈字丸山 6-1	(022) 373-7377		○

## 資料 17 救命救急センター

(平成 26 年 3 月 31 日現在)

施設名	住所	連絡先
東北大学病院高度救命救急センター	仙台市青葉区星陵町 1-1	TEL:022-717-7489 FAX:022-717-7492
独立行政法人国立病院機構 仙台医療センター救命救急センター	仙台市宮城野区宮城野二丁目 8 番 8 号	TEL:022-293-1111 FAX:022-291-8114
仙台市立病院救命救急センター	仙台市若林区清水小路 3 地の 1	TEL:022-234-5099

## 資料 18 災害拠点病院

(平成 26 年 3 月 31 日現在)

病院名	住所	DMAT	救命	2 次医療圏
気仙沼市立病院	気仙沼市田中 184 番地			気仙沼
登米市立登米市民病院	登米市迫町佐沼字下田中 25 番地			登米
栗原市立栗原中央病院	栗原市築館宮野中央三丁目 1 番地 1			栗原
大崎市市民病院	大崎市古川千手寺町二丁目 3 番 10 号	○	○	大崎
石巻赤十字病院	石巻市蛇田字西道下 71 番地	○	○	石巻
坂総合病院	塩竈市錦町 16 番 5 号			仙台
東北薬科大学病院	仙台市宮城野区福室一丁目 12 番 1 号	○		
(独)(国) 仙台医療センター	仙台市宮城野区宮城野二丁目 8 番 8 号	○	○	
東北労災病院	仙台市青葉区台原四丁目 3 番 21 号	○		
東北大学病院	仙台市青葉区星陵町 1 番 1 号	○	○	
仙台市立病院	仙台市若林区清水小路 3 番地の 1	○	○	
仙台赤十字病院	仙台市太白区八木山本町二丁目 43-3	○		
みやぎ県南中核病院	柴田郡大河原町字西 38 番地 1	○		仙南
公立刈田総合病院	白石市福岡蔵本字下原沖 36 番地			

※「基幹災害医療センター」： 国立病院機構仙台医療センター  
(その他病院は、「地域災害医療センター」に分類される。)



## 資料 19 救助の種類

(平成 25 年災害救助基準)

救助の種類	対 象	費 用 の 限 度 額	期 間	備 考
避難所の設置	災害により現に被害を受け、又は受けるおそれのある者を収容する。	(基本額) 避難所設置費 1人 1日当たり 300円以内 (加算額) 冬季別に定める額を加算 高齢者等の要援護者等を収容する「福祉避難所」を設置した場合、当該地域における通常の実費を支出でき、上記を超える額を加算できる。	災害発生の日から 7日以内	1 費用は、避難所の設置、維持及び管理のための賃金、職員等雇上費、消耗器材費、建物等の使用謝金、借上費又は購入費、光熱水費並びに仮設便所等の設置費を含む。 2 避難に当たっての輸送費は別途計上
応急仮設住宅の供与	住家が全壊、全焼又は流出し、居住する住家がない者であって、自らの資力では住宅を得ることができない者	1 規格 1戸当たり平均29.7㎡(9坪)を基準とする。 2 限度額 1戸当たり 2,401,000円以内 3 同一敷地内等に概ね50戸以上設置した場合は、集会等に利用するための施設を設置できる。(規模、費用は別に定めるところによる)	災害発生の日から 20日以内着工	1 平均1戸当たり、29.7㎡、2,401,000円以内であればよい。 2 高齢者等の要援護者等を数人以上収容する「福祉仮設住宅」を設置できる。 3 供与期間 最高2年以内 4 民間賃貸住宅の借り上げによる設置も対象とする。
炊き出しその他による食品の供与	1 避難所に収容された者 2 全半壊(焼)、流失、床上浸水で炊事できない者	1人1日当たり 1,010円以内	災害発生の日から 7日以内	食品供与のための総経費を延給食日数で除した金額が限度額以内であればよい。 (1食は1/3日)
飲料水の供給	現に飲料水を得ることができない者(飲料水及び炊事のための水であること。)	当該地域における通常の実費	災害発生の日から 7日以内	1 輸送費、人件費は別途計上

救助の種類	対 象	費 用 の 限 度 額	期 間	備 考					
被服、寝具 その他生活 必需品の供 与又は貸与	全半壊（焼）、流失、 床上浸水等により、 生活上必要な被服、 寝具、その他生活必 需品を喪失、又は毀 損し、直ちに日常生 活を営むことが困難 な者	1 夏季（4月～9月）冬季（10 月～3月）の季別は災害発生 の日を持って決定する。 2 下記金額の範囲内	災害発生の日から 10日以内	1 備蓄物資の価格は 年度当初の評価額 2 現物給付に限ること					
		区 分	1人世帯	2人世帯	3人世帯	4人世帯	5人世帯	6人以上1人増す ごとに加算	
		全 壊 全 焼 流 失	夏	17,200	22,200	32,700	39,200	49,700	7,300
			冬	28,500	36,900	51,400	60,200	75,700	10,400
半 壊 半 焼 流 失	夏	5,600	7,600	11,400	13,800	17,400	2,400		
	冬	9,100	12,000	16,800	19,900	25,300	3,300		
医 療	医療の途を失った者 （応急的処理）	1 救護班…使用した薬剤、 治療材料、医療器具破損等 の実費 2 病院又は診療所…国民健 康保険診療報酬の額以内 3 施術者 協定料金の額以内	災害発生の日から 14日以内	患者等の移送費 は、別途計上					
助 産	災害発生の日以前又 は以後7日以内に分 べんした者であって 災害のため助産の途 を失った者（出産の みならず、死産及び 流産を含み現に助産 を要する状態にある 者）	1 救護班等による場合は、使 用した衛生材料等の実費 2 助産婦による場合は、慣行 料金の100分の80以内の額	分べんした日か ら7日以内	妊婦等の移送費 は、別途計上					
被災者の救 出	1 現に生命、身体 が危険な状態にあ る者 2 生死不明な状態 にある者	当該地域における通常の実費	災害発生の日から 3日以内	1 期間内に生死が明 らかにならない場合 は、以後「死体の捜 索」として取り扱う。 2 輸送費、人件費は、 別途計上					
被災した住 宅の応急修 理	1 住家が半壊（焼） し、自らの資力に より応急修理をす ることができない者 2 大規模な補修を 行わなければ居住 することが困難で ある程度に住家が 半壊（焼）した者	居室、炊事場及び便所等日常 生活に必要な最小限度の部分 1世帯当り 520,000円以内	災害発生の日から 1ヶ月以内						
学用品の給 与	住家の全壊（焼）流 失半壊（焼）又は床 上浸水により学用品 を喪失又は毀損し、 就学上支障のある小 学校児童及び中学校 生徒及び高等学校等 生徒。	1 教科書及び教科書以外の教 材で教育委員会に届出又はそ の承認を受けて使用している 教材、又は正規の授業で使用し ている教材実費 2 文房具及び通学用品は、1 人当たり次の金額以内 小学校児童 4,100円 中学校生徒 4,400円 高等学校等生徒 4,800円	災害発生の日から （教科書） 1ヶ月以内 （文房具及び通学 用品） 15日以内	1 備蓄物資は評価額 2 入進学時の場合は 個々の実情に応じて 支給する。					
埋 葬	災害の際死亡した者 を対象にして実際に 埋葬を実施する者に 支給	1 体当たり 大人（12歳以上） 201,000円以内 小人（12歳未満） 160,800円以内	災害発生の日から 10日以内	災害発生の日以前 に死亡した者であって も対象となる。					
死体の捜索	行方不明の状態にあ り、かつ、四圍の事 情によりすでに死亡 していると推定され る者	当該地域における通常の実費	災害発生の日から 10日以内	1 輸送費、人件費は、 別途計上 2 災害発生後3日を 経過したものは一応 死亡した者と推定し ている。					

救助の種類	対 象	費 用 の 限 度 額	期 間	備 考
死体の処理	災害の際死亡した者について、死体に関する処理（埋葬を除く。）をする。	（洗浄、消毒等） 1体当り3,300円以内 一時保存 検案 既存建物借上費 通常の実費 既存建物以外 1体当り 5,000円以内 救護班以外は慣行料金	災害発生の日から10日以内	1 検案は原則として救護班 2 輸送費、人件費は、別途計上 3 死体の一時保存にドライアイスの購入費等が必要な場合は当該地域における通常の実費を加算できる。
障害物の除去	居室、炊事場、玄関等に障害物が運びこまれているため生活に支障をきたしている場合で自力では除去することのできない者	1世帯当り 133,900円以内	災害発生の日から10日以内	
輸送費及び賃金職員等雇上費	1 被災者の避難 2 医療及び助産 3 被災者の救出 4 飲料水の供給 5 死体の搜索 6 死体の処理 7 救済用物資の整理配分	当該地域における通常の実費	救助の実施が認められる期間以内	
	範 囲	費 用 の 限 度 額	期 間	備 考
実費弁償	災害救助法施行令第10条第1号から第4号までに規定する者	災害救助法第7条第1項の規定により救助に関する業務に従事させた都道府県知事の総括する都道府県の常勤の職員で当該業務に従事した者に相当するものの給与を考慮して定める	救助の実施が認められる期間以内	時間外勤務手当及び旅費は別途に定める額

## 資料 20 町所有車両

区 分	マイクロバス	ワゴン車	普通乗用自動車	小型乗用自動車	軽乗用自動車	小型貨物自動車	軽貨物自動車	備考	合計
共用車(企画財政課管理)	2	4		4			2		12
総務課			1						1
危機管理室			1	1			1	※	29
震災復興企画課		2	2			1			5
税務納税課					2	1			3
町民生活課				1			2		3
保健福祉課		1		1	1	1			4
被災者支援室							1		1
地域包括支援センター				2	1				3
産業振興課						1	2		3
まちづくり整備課		1		1		2			4
坂元支所							1		1
上下水道事業所						2	1		3
議会事務局			1						1
学務課				1					1
生涯学習課			1				5		6
計	2	8	6	11	4	8	15	※	80

※ 消防団車両 26 台（普通特殊自動車 11 台、軽特殊自動車 15 台）

## 資料 21 陸上運送事業者の自動車

(平成 26 年 3 月 31 日現在)

名称	所在地	電話番号	調達可能数	
			トラック	タクシー
(有)山元タクシー	山寺字石田 44-24	37-0042		5
(有)坂元タクシー	浅生原字日向 33-4	37-2030		1
(有)ワカバタクシー	坂元字原ノ町 1-2	37-1100		3
(有)はぎのタクシー	山寺字頭無 64-6	37-0505		3
山元小型運送(有)	山寺字赤坂53	37-2306	11	

## 資料 22 障害物の除去に要する機械等の現有状況

(平成 26 年 2 月 14 日現在)

所有者	所在地	電話番号 (FAX)	機械・器具の名称、数量等(規格、台数)					
			トラッククレーン等	ショベルローダー	パワーショベル	グレーダー	ブルドーザー	タイヤドーザー
野村建設㈱	山元町坂元 字町6	38-0591 (38-1634)						
三宅建設㈱	山元町真庭 字南権現114	38-0480 (38-1710)	4t:1台					
㈱岩見組	山元町小平 字須崎6-2	37-3337 (37-3216)	4t:1台					
(有)安田工務店	山元町山寺 字西頭無43-46	37-0147 (37-2044)	6t:1台					
ワタリ土木(有)	山元町真庭 字北名生東39	38-5060 (38-5061)	10t:1台	0.4:1台	1.4:1台 0.7:1台 0.45:1台 0.25:2台		1台	
(有)エムアンドエス	山元町大平 字清水12-7	37-0770 (37-8340)	4t:1台	0.5:1台			30D:1台 60D:1台	
荒木建設工業㈱ 東北支店	山元町山寺 字山下89-2F	35-7173 (35-7174)						
(有)渋谷組	山元町鷺足 字南中江28	37-0267 (37-0265)	25t:2台 13t:1台					
㈱ヤマムラ	山元町坂元 字西田51	38-0150 (38-1638)	10t:1台 4t:1台				D3:1台	
(有)エンジニア技建	山元町高瀬 字西須賀28-4	37-6221 (37-6220)					1台	
㈱ヤマモト商事	山元町坂元 字館下1-1	38-0427 (38-0423)						
㈱クリワダ	山元町小平 字南63-9	37-0013 (37-3100)	10t:1台 4t:1台				D4:1台 D3:1台	
(有)岸田建設	山元町大平 字原19	37-1616 (37-1616)	4t:1台					
(有)櫻本産業	山元町鷺足 字中16	37-1534 (37-1690)						
㈱横山産業	山元町山寺 字石田21-7	37-1001 (37-1021)					D60P21t: 1台 D31P85t: 1台	
(有)ヒラタ工務店	山元町大平 字藤崎6-1	37-0670 (37-4736)						

(平成 26 年 2 月 14 日現在)

所有者	所在地	電話番号 (FAX)	機械・器具の名称、数量等(規格、台数)						
			ダンプトラック	キャリヤダンプ	バックホウ	ポンプ類	発電機類	その他	バックホウ用バケット
野村建設㈱	山元町坂元 字町6	38-0591 (38-1634)	2t:2台		0.4:1台 0.25:2台			タイヤショベル1.3m:1台 タイヤショベル0.5m:1台 ユニック車4t:1台	
三宅建設㈱	山元町真庭 字南権現114	38-0480 (38-1710)	4t:2台 2t:1台		0.45:1台 0.25:1台	3インチ:2台 2インチ:4台	60k:2台	8tトレーラー:1台	法面バケット0.45:1基 法面バケット0.25:1基
㈱岩見組	山元町小平 字須崎6-2	37-3337 (37-3216)	10t:2台 4t:3台 2t:2台		0.25:1台 0.13:1台 0.08:1台	3インチ:1台	35k:1台 2.2k:1台	タイヤショベル1.0:1台	法面バケット0.25:1基
㈱安田工務店	山元町山寺 字西頭無43-46	37-0147 (37-2044)	10t:1台 4t:3台 2t:2台		0.45:3台 0.25:1台 0.1:1台	6インチ:1台 3インチ:1台	45k:2台	セルフローダー10t:1台	法面バケット0.45:2基 法面バケット0.25:1基 細バケット0.25:1基
ワタリ土木㈱	山元町真庭 字北名生東39	38-5060 (38-5061)	10t:5台 4t:2台 2t:1台	1m:1台		6インチ:1台 4インチ:1台 3インチ:3台	100k:2台 60k:1台	ウエルダー:1台 ブレーカー0.7用:1台	法面バケット0.7:1基 法面バケット0.4:1基 法面バケット0.25:1基 細バケット0.25:1基
㈱エムアト・エス	山元町大平 字清水12-7	37-0770 (37-8340)	10t:3台 4t:3台 2t:1台	10t:1台 6t:1台	0.8:4台 0.45:2台 0.25:3台 0.15:1台	6インチ:1台 4インチ:1台 3インチ:1台 2インチ:3台	60k:1台 45k:1台	トラック10t:1台 トラック3t:1台 トラック2t:1台 タイヤショベルローダー-1.3:1台 タイヤローラー:1台 コンバインドローラー:1台	法面バケット0.7:1基 法面バケット0.4:1基 法面バケット0.25:1基
荒木建設工業㈱ 東北支店	山元町山寺 字山下89-2F	35-7173 (35-7174)	10t:4台 2t:2台		0.4:1台	2インチ:2台	2k:2台		
㈱渋谷組	山元町鷲足 字南中江28	37-0267 (37-0265)	10t:5台 4t:4台		0.8:2台 0.45:2台 0.25:2台	8インチ:2台 6インチ:2台 2インチ:2台	125kVA:1台 100k:2台 2k:2台	コンバインドローラー:1台 溶接機:1台	法面バケット0.45:2基 法面バケット0.25:1基 フォー0.7:1基 フォー0.45:1基
㈱ヤマムラ	山元町坂元 字西田51	38-0150 (38-1638)	10t:5台 4t:2台 2t:3台		1.4:1台 0.7:1台 0.45:2台 0.4:1台 0.25:1台 0.2:1台 0.1:1台 0.05:1台 0.01:1台	8インチ:1台 6インチ:1台	60k:1台	タイヤショベル1.4:1台 フォーカ7t:1台	法面バケット0.7:1基 法面バケット0.45:1基 法面バケット0.4:1基 法面バケット0.2:1基 細バケット0.2:2基 細バケット0.1:2基
㈱エジ・ユキ技建	山元町高瀬 字西須賀28-4	37-6221 (37-6220)	10t:12台 4t:2台 2t:3台		0.8:1台 0.4:2台 0.2:1台 0.1:3台	2インチ:2台	2k:2台	クレーン付トラック6t:1台 クレーン付トラック3t:1台 生コン車4t:1台	法面バケット0.8:1基 法面バケット0.25:1基 スカルトンバケット0.8:2基 スカルトンバケット0.4:1基 ブレーカー0.25:1基 ハサミ装置0.8:1基 ハサミ装置0.4:2基
㈱ヤマモト商事	山元町坂元 字館下1-1	38-0427 (38-0423)	10t:20台 セル7:1台		0.7:4台 0.4:1台			タイヤショベル4.2:1台 コンプレッサー:1台 1tローラー:1台	ハサミ0.7:2基
㈱クリワダ	山元町小平 字南63-9	37-0013 (37-3100)	10t:6台 10t(深):2台 4t:3台 2t:1台		0.8:2台 0.45:5台 0.25:4台 0.15:2台	8インチ:2台 6インチ:2台 4インチ:2台	60k:1台 50k:1台 45k:2台 25k:2台	タイヤショベル:1台 タイヤローラー:1台 コンバインドローラー:1台	法面バケット0.8:2基 法面バケット0.45:4基 法面バケット0.25:4基 細バケット0.45:1基 細バケット0.25:2基 スカルトンバケット0.45:1基
㈱岸田建設	山元町大平 字原19	37-1616 (37-1616)	3t:1台		0.25:1台 0.2:1台 0.1:1台 0.07:1台	2インチ:6台	10k:1台 2k:1台	タイヤショベル0.6:1台	法面バケット:3基 フォーク:2基
㈱櫻本産業	山元町鷲足 字中16	37-1534 (37-1690)	10t:2台 4t:2台 2t:2台	8t:2台	0.7:1台 0.45:4台 0.1:2台				法面バケット0.45:2基
㈱横山産業	山元町山寺 字石田21-7	37-1001 (37-1021)	10t:15台 2t:2台		1.4:1台 0.8:10台 0.5:1台 0.45:1台 0.4:1台 0.25:1台 0.2:1台	3インチ:1台 2インチ:9台	2k:2台	ユニック付セル711t:1台	法面バケット0.8:3基 法面バケット0.45:1基 法面バケット0.4:1基 法面バケット0.25:1基 法面バケット0.2:1基
㈱ヒラタ工務店	山元町大平 字藤崎6-1	37-0670 (37-4736)	4t:1台		0.2:1台	4インチ:1台 2インチ:1台	3k:1台 2.5k:1台		

## 資料 23 応急仮設住宅の設置予定場所

(平成 26 年 3 月 31 日現在)

地区名	所在地	所有者	面積 (㎡)	現況	戸数
山下地区	高瀬字合戦原 100-1	山元町	19,041	町民グラウンド応急仮設住宅	179 戸
坂元地区	坂元字大山 5	山元町	7,937	旧坂元中学校跡地応急仮設住宅	78 戸

## 資料 24 遺体の一時的保存予定場所

(平成 26 年 3 月 31 日現在)

名 称	所 在 地	電 話 番 号	収容能力 (体)
明 光 院	大平字館の内 22	37-0868	30
鳳 仙 寺	小平字館 53-1	37-1733	30
浄 正 寺	山寺字浜 35	37-1875	20
山 上 院	山寺字日向 28	37-0636	30
普 門 寺	山寺字浜 163	37-5153	30
東 光 寺	山寺字作田山 33-1	37-0093	30
正 雲 寺	浅生原字箱根 57	37-0142	30
金 泉 寺	高瀬字竹の内原 23	37-0636	30
萬 福 寺	真庭字原 67	37-0868	20
徳 本 寺	坂元字寺前 13	38-0320	30
殊 善 寺	小平字馬場 12	022-384-3681	20
坂 元 神 社	坂元字館下 166	38-0450	10

## 資料 25 火葬場

(平成 26 年 3 月 31 日現在)

名 称	所 在 地	電話番号	管 理 者	1 日 処理能力	使用燃料
亙理 葬祭場	亙理町字龍円寺前 134	34-4089	亙理地区行政 事務組合管理者	18 体/日	A 重油



## 資料 26 教育施設の現況

### 1 学校施設の状況

(平成 26 年 3 月 31 日現在)

学校名	所在地	教室数	応急教室数 (特別教室等)	教員数 (人)			児童 生徒数 (人)	屋内体 育施設 面積 (㎡)	応急の教 育時収容 可能人員 数 (人)
				男	女	計			
坂元小学校	坂元字館下 159-1	8	10	7	8	15	158	1,055	700
山下小学校	山寺字樋前 12	9	6	8	7	15	206	638	420
山下第一小学校	大平字握 6	6	14	7	3	10	86	526	660
山下第二小学校	山寺字樋前 12	8	山下小施設を使用	6	8	14	104	—	—
坂元中学校	坂元字山作 1	5	14	6	8	14	85	1,199	880
山下中学校	山寺字畑中 29	9	13	14	11	25	276	2,107	1,150
県立山元支援学校	高瀬字合戦原 100 番 2	9	8	17	23	40	59	640	—

※児童生徒・教職員については、学校基本調査（平成 25 年 5 月 1 日）による。

### 2 学校以外の教育施設の状況

(平成 26 年 3 月 31 日現在)

施設名	所在地	施設の概況	応急の教育時収容可能人員数 (人)
やまもと幼稚園	高瀬字竹ノ内原4 2	木造平屋	30
ふじ幼稚園	山寺字上西田 122-2	木造平屋	60

## 資料 27 土砂災害危険箇所 [宮城県所管]

(平成 26 年 3 月 31 日現在)

### 1 急傾斜地崩壊危険箇所

#### (1) 自然斜面

箇所 番号	箇所名	大字	小字	急傾斜地崩壊危険 箇所の延長 (m)	地形要因		人家 戸数
					傾斜度	高さ (m)	
359	はでにお 八手庭	やました 山下	はでにお 八手庭	310	35	12	6
724	だいが 大夫	はでにお 八手庭	だいが 大夫	90	70	10	2
725	はでにお 八手庭 よこやま 横山	はでにお 八手庭	よこやま 横山	90	60	20	2
726	おおだいらよこやま 大平横山	おおだいら 大平	よこやま 横山	30	60	20	1
727	こやまえ 小屋前	おおだいら 大平	こやまえ 小屋前	60	60	20	2
728	しもみやまえ 下宮前	あそうはら 浅生原	しもみやまえ 下宮前	50	60	7	3
1199	やまぎき 山崎	わしあし 鷲足	やまぎき 山崎	120	60	17	5
1361	さくだやま 作田山	あそうはら 浅生原	さくだやま 作田山	180	90	12	7

#### (2) 人工斜面

箇所 番号	箇所名	大字	小字	急傾斜地 崩壊危険 箇所の延長 (m)	地形要因		保全対象				
					傾斜度	高さ (m)	人家 戸数	公共的建物		公共施設	
								種類	数	種類	数
32	にぎり 握 の 1	おおだいら 大平	にぎり 握	10	60	6	0				
33	にぎり 握 の 2	おおだいら 大平	にぎり 握	25	50	12	0				
293	よこやま 横山	おおだいら 大平	よこやま 横山	80	60	10	0	小学校	1		
295	やました 山下	たかせ 高瀬	にしやました 西山下	160	45	28	10				

## 2 土石流危険溪流

### (1) 2級河川（坂元川）

溪流 番号	河川名	溪流名	字	溪流概況			保全対象			
				溪流 長 (km)	流域 面積 (km <sup>2</sup> )	流下部 平均 勾配 (度)	人家 戸数 (戸)	耕地 面積 (ha)	公共施設	
									道路 (km)	建物 (戸)
2-22 -001	—	梅の木沢	坂元 鈴ヶ入	0.95	0.45	10.0	2	1.44	—	—
2-22 -002	—	永沢	坂元永沢	0.78	0.38	10.0	1	3.08	0.10	—
2-22 -003	—	法羅沢	坂元法羅	0.37	0.13	12.0	1	1.52	—	—
2-22 -004	—	古寺沢	坂元古寺	0.06	0.01	12.0	2	0.10	0.05	—
2-22 -005	戸花川	影倉沢	坂元影倉	0.31	0.03	15.0	2	0.75	0.11	—
2-22 -006	戸花川	じんにむ沢	真庭新田	0.73	0.10	12.0	2	1.44	0.07	—
2-22 -007	戸花川	新田沢	真庭新田	0.93	0.13	13.0	1	2.20	0.07	—
2-22 -008	戸花川	羽山沢	真庭鹿野	0.88	0.15	12.0	2	2.43	0.35	—
2-22 -009	戸花川	大笹沢	真庭鹿野	0.80	0.17	12.0	1	0.61	0.16	—
2-22 -010	戸花川	北名生東沢	真庭 北名生東	0.03	0.02	—	—	—	—	—
2-22 -011	—	戸花山沢	坂元 戸花山	0.11	0.02	9.0	2	0.16	0.06	—

## (2) その他水系

溪流 番号	河川名	溪流名	字	溪流概況			保全対象			
				溪流 長 (km)	流域 面積 (km <sup>2</sup> )	流下部 平均 勾配 (度)	人家 戸数 (戸)	耕地 面積 (ha)	公共施設	
									道路 (km)	建物 (戸)
2-22 -012	小平川	馬場沢	小平馬場	0.15	0.07	11.0	1	0.66	0.12	—
2-22 -013	小平川	北ノ入沢	小 平 北 ノ 入	0.41	0.09	8.0	2	1.11	0.14	—
2-22 -014	小平川	南柳沢	小 平 南 柳 沢	0.61	0.12	8.0	3	0.25	—	—
2-22 -015	小平川	小平川	小 平 北 柳 沢	0.48	0.39	11.0	2	0.55	—	—
2-22 -016	小平川	北柳沢	小 平 北 柳 沢	0.19	0.03	8.0	3	0.13	0.13	—
2-22 -017	—	味噌野沢	大 平 味 噌 野	0.23	0.04	11.0	8	0.83	—	—
2-22 -018	—	館内沢	大 平 館 の 内	0.79	0.19	10.0	11	1.74	—	—
2-22 -019	—	大沢	八 手 庭 大 沢	0.82	0.19	18.0	8	0.71	0.15	—
2-22 -020	—	大沢2	八 手 庭 大 沢	0.68	0.23	13.0	6	0.37	—	—
2-22 -021	高瀬川	南山神沢	真 庭 南 山 神 沢	0.32	0.07	13.0	5	0.83	0.34	—
2-22 -022	高瀬川	高瀬大沢	高 瀬 南 山 神	1.47	0.66	6.0	2	1.70	—	—
2-22 -023	新田川	上宮前沢	高 瀬 上 宮 前	0.37	0.06	10.0	1	0.99	—	—
2-22 -024	新田川	原沢	浅生原原	0.17	0.02	17.0	1	1.13	—	—
2-22 -025	新田川	原沢2	浅生原原	0.60	0.10	9.0	3	0.74	—	—
2-22 -026	新田川	原沢3	浅生原原	0.12	0.02	14.0	3	0.51	0.02	—
2-22 -027	新田川	浅生原沢	浅生原原	0.74	0.34	14.0	5	2.98	—	—
2-22 -028	鷺足川	涌沢	浅 生 原 入 山	0.65	0.46	8.0	7	3.19	0.21	—
2-22 -029	鷺足川	新山沢	山寺南原	0.69	0.34	11.0	6	1.11	0.16	—
2-22 -030	鷺足川	新山沢2	山寺新山	0.27	0.05	12.0	5	1.03	—	—
2-22 -031	鷺足川	日向沢3	山寺谷原	0.85	0.27	10.0	8	2.00	0.19	—

溪流 番号	河川名	溪流名	字	溪流概況			保全対象			
				溪流 長 (km)	流域 面積 (km <sup>2</sup> )	流下部 平均 勾配 (度)	人家 戸数 (戸)	耕地 面積 (ha)	公共施設	
									道路 (km)	建物 (戸)
2-22 -032	鷺足川	日向沢2	山下山寺	0.15	0.04	15.0	3	2.69	0.10	—
2-22 -033	鷺足川	日向沢	山寺石堂	0.45	0.10	10.0	6	0.80	—	—
2-22 -034	鷺足川	棚田沢	鷺足棚田	0.32	0.07	16.0	7	1.23	—	—
2-22 -035	鷺足川	棚田沢2	鷺足棚田	0.10	0.04	17.0	1	2.36	0.25	—
2-22 -036	鷺足川	鷺足南沢2	鷺足南	0.60	0.09	8.0	1	0.45	0.10	—
2-22 -037	鷺足川	鷺足南沢	鷺足南	0.23	0.14	11.0	5	2.90	0.20	—
2-22 -038	鷺足川	鷺足南沢3	鷺足南	0.09	0.01	8.0	3	1.10	—	—
2-22 -039	鷺足川	鷺足中沢	鷺足中	0.17	0.02	14.0	5	1.18	—	—
2-22 -040	鷺足川	鷺足沢	鷺足北	1.17	0.51	7.0	8	1.02	0.14	—

### 3 地すべり危険箇所

箇所 番号	箇所名	大字	地すべり箇所面積			箇所以外の危険面積		
			耕地 面積 (ha)	林地 面積 (ha)	その他	耕地 面積 (ha)	林地 面積 (ha)	その他
105	小斎峠	坂元	—	5.2	—	—	2.5	—

## 資料 28 崩壊土砂流出危険地区 [林野庁所管]

(平成 26 年 3 月 31 日現在)

地区番号	地区名	大字	字	人家数	公共施設の種類	公共施設の数量	道路の種類	道路の数量(m)	溪流の集水面積(ha)	延長(m)	平均溪床勾配	面積(ha)	進捗状況	保安林等	調査年
1	毘沙門沢	八手庭	北の入	8			町道	300	4	300	21	0.36	無	無	H17
2	大沢	八手庭	大沢	13					21	800	17	1.68	一部既成	無	H17
3	館の内	大平	館の内	8					19	800	17	1.68	無	無	H17
4	柳沢	小平	北柳沢	1			県道	500	5	300	21	0.63	無	無	H17
5	南柳沢(1)	小平	南柳沢	3			県道	200	9	600	9	0.90	一部既成	無	H17
6	南柳沢(2)	小平	北の入	7			町道	200	7	400	17	0.72	無	無	H17
7	鷺足南	鷺足	大館	7			町道	300	6	400	17	0.60	無	無	H17
8	山寺大沢(1)	山寺	新山	7			町道	200	4	350	17	0.42	無	無	H17
9	山寺大沢(2)	山寺	新山	28			町道	500	52	1,100	17	3.96	一部既成	無	H17
10	南原	山寺	新山	7			町道	100	22	1,000	17	3.00	無	無	H17
11	浅生原	山寺	新山	4			町道	300	46	1,100	17	4.62	無	無	H17
12	浅生原大沢	浅生原	上大沢	34			町道	500	50	1,000	17	5.10	一部既成	有	H17
13	上宮前(1)	高瀬	西石山原	43			町道	200	50	1,300	9	5.07	一部既成	無	H17
14	南沢	高瀬	南山上	20			県道	1,200	78	1,600	9	4.80	一部既成	無	H17
15	北鹿野	真庭	上新田	6			町道	200	13	800	17	1.68	無	無	H17
16	真庭	真庭	上新田	6			町道	300	15	800	17	1.70	既成	無	H17
17	権現(1)	真庭	新田	5			町道	300	15	900	21	2.16	無	無	H17
18	権現(2)	真庭	新田	4			町道	200	13	900	21	1.89	無	無	H17
19	影倉	坂元	上山二	2					42	1,000	9	3.30	無	無	H17
20	久保間(1)	坂元	上山一	4			町道	500	8	600	21	0.90	無	無	H17
21	久保間(2)	坂元	上山一	4			町道	500	14	700	17	1.68	無	無	H17
22	蛇沢	坂元	上山	5			県道	1,500	68	1,300	0	4.68	既成	有	H17
23	法羅(1)	坂元	上山一	3					30	700	17	2.10	無	無	H17
24	法羅(2)	坂元	上山一	3					13	800	21	2.40	無	無	H17
25	鈴ヶ入	坂元	上山一	5			町道	100	50	1,100	17	4.95	無	無	H17
26	館野	坂元	上山一	8			町道	200	19	1,100	17	3.63	無	無	H17
27	石堂	山寺	新山	16			町道	500	14	800	17	3.60	無	無	H17
28	石垣	山寺	谷原	13			町道	600	15	900	17	1.35	無	無	H17

地区番号	地区名	大字	字	人数	公共施設の種類	公共施設の数量	道路の種類	道路の数量(m)	溪流の集水面積(ha)	延長(m)	平均溪床勾配	面積(ha)	進捗状況	保安林等	調査年
29	上大沢	浅生原	原	10			町道	300	11	800	17	2.4	無	無	H17
30	上宮前(2)	浅生原	上宮前	0			町道	100	6	500	17	1.5	無	無	H17
31	南山神	高瀬	南山神	12			町道	400	14	800	17	1.2	無	無	H17
32	蛙館	坂元	菅ノ沢	15			町道	400	14	600	0	0.9	無	無	H17

## 資料 29 山腹崩壊危険地区 [宮城県所管]

(平成 26 年 3 月 31 日現在)

地図番号	地区名	大字	字	人数	公共施設の種類	公共施設の数量	道路の種類	道路の数量(m)	危険地区面積(ha)	平均傾斜(%)	進捗状況	保安林等	調査年
1	馬船峠(上)	山寺	新山				町道	1,000	3	50.0	無	無	H17
2	馬船峠(下)	山寺	山王				町道	1,000	3	52.5	無	無	H17
3	新城上	坂元	新城				県道	100	1	60.0	無	無	H17

## 資料 30 町内採石現場

(平成 26 年 2 月 4 日現在)

	所在地番			面積(㎡)	採取認可期間
①	鷺足字棚田	69	外 19 筆	83,053	H24. 7. 13~H26. 7. 12
②	鷺足字北野	23-1		9,687	H24. 9. 2~H26. 9. 1
③	坂元字蛙	1-1		9,639	H24. 12. 28~H26. 12. 27
④	鷺足字大館	50	外 7 筆	128,350	H25. 3. 4~H27. 3. 3
⑤	大平字館ノ内	81-1	外 15 筆	9,987	H25. 3. 4~H27. 3. 3
⑥	小平字北柳沢	34-1	外 12 筆	66,225	H25. 3. 15~H27. 3. 14
⑦	坂元字上山	1-30	外 11 筆	45,872	H25. 3. 19~H27. 3. 18
⑧	八手庭字大沢	25	外 2 筆	8,590	H25. 3. 18~H27. 3. 17
⑨	坂元字北越	6-1	外 27 筆	85,694	H25. 6. 10~H27. 6. 9
⑩	大平字館ノ内	37	外 2 筆	9,867	H25. 7. 4~H27. 7. 3
⑪	小平字北柳沢	13-1	外 1 筆	9,920	H25. 7. 23~H27. 7. 22
⑫	高瀬字南山神	1-55	外 30 筆	62,912	H25. 9. 30~H27. 9. 29
⑬	小平字馬場	20-3	外 44 筆	157,228	申請中
⑭	坂元字上山	1-61	外 22 筆	76,400	申請中
⑮	坂元字上山	1-45	外 3 筆	9,887	H26. 1. 31~H28. 1. 30
⑯	真庭字北名生東	5-2	外 16 筆	49,912	申請中
⑰	高瀬字西石山原	3-40	外 30 筆	81,045	H22. 1. 1~H26. 12. 31
⑱	高瀬字西石山原	3-4	外 25 筆	68,056	H23. 9. 7~H26. 9. 6



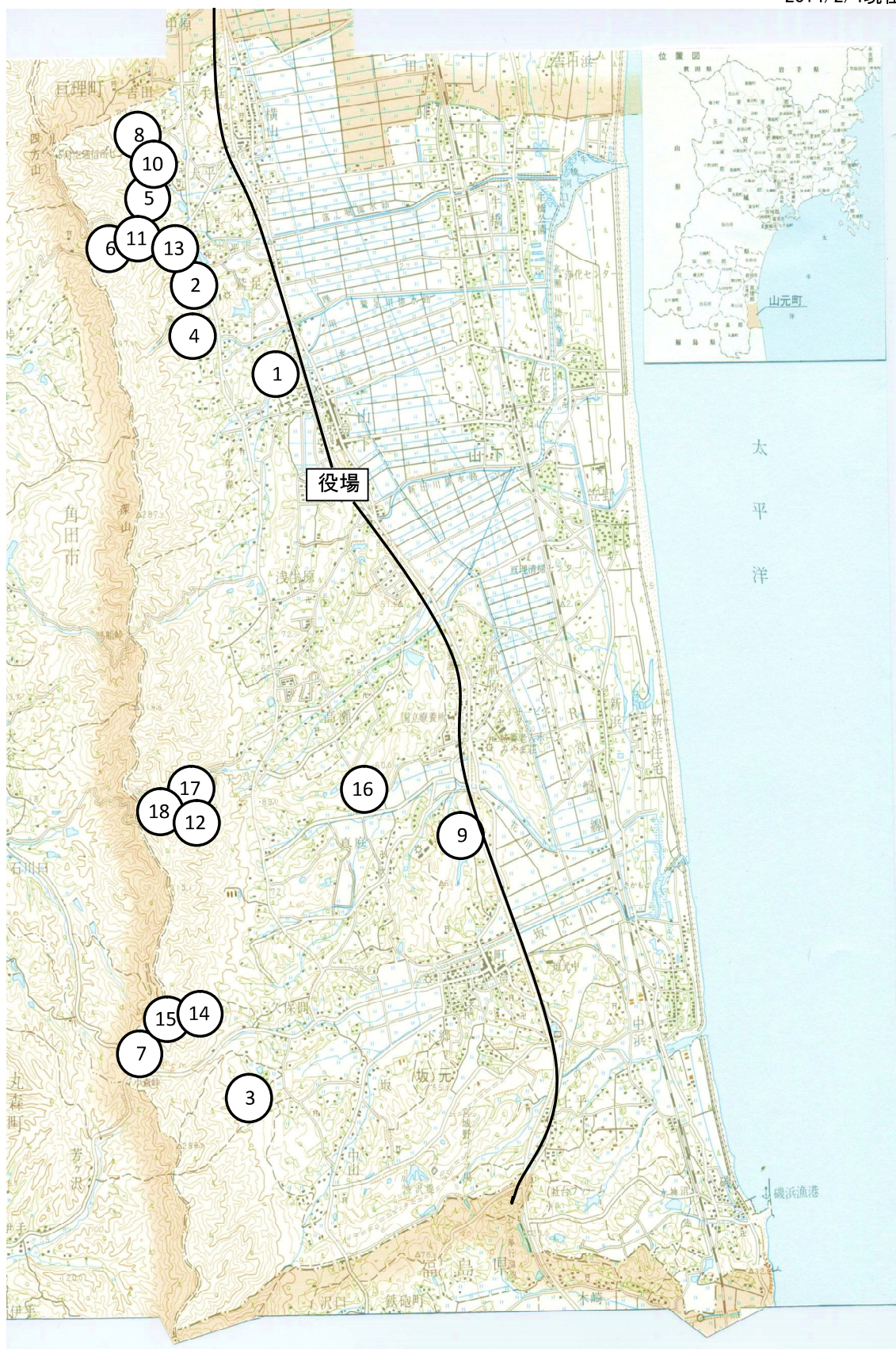

町内採石現場位置図

## 資料 31 農業用ため池

(平成 26 年 3 月 31 日現在)

地図 番号	ため池の 名 称	堤高 (m)	堤長 (m)	有効貯水 量 (1000m <sup>3</sup> )	受益 面積 (ha)	予想され る施設の 被 害	予想される被害の程度			管理者
							地区名	農地面積 (km <sup>2</sup> )	住家数 (戸)	
1	沼 の 入	3.8	130.5	5.9	15.0	堤体決壊	八手庭	0.1	2	山元町
2	前 田 北	2.2	180.0	2.8	8.0	堤体決壊	八手庭	0.1	10	山元町
3	前 田 南	3.5	165.0	6.9	8.0	堤体決壊	八手庭	0.1	10	山元町
4	土取場南	2.5	114.0	1.6	2.0	堤体決壊	大 平	0.1	6	山元町
5	土取場北	3.5	150.0	12.0	20.0	堤体決壊	大 平	0.1	6	山元町
6	味 噌 野	4.8	110.0	8.2	6.0	堤体決壊	大 平	0.1	1	山元町
7	雨 溜	4.0	136.0	6.6	15.0	堤体決壊	大 平	0.1	1	山元町
8	馬 場	3.5	215.0	8.0	10.0	堤体決壊	小 平	0.1	5	山元町
9	館	2.5	211.0	10.2	20.0	堤体決壊	小 平	0.1	5	山元町
10	柳 沢	4.5	132.0	3.2	8.0	堤体決壊	小 平	0.1	1	山元町
11	馬 場 上	3.5	42.5	1.4	3.0	堤体決壊	小 平	0.1	5	山元町
12	山 崎	5.5	180.0	27.7	20.0	堤体決壊	鷺 足	0.2	6	山元町
13	畑	4.6	68.0	1.4	3.0	堤体決壊	浅生原	0.2	0	山元町
14	山 王 1	5.1	161.0	24.0	20.0	堤体決壊	浅生原	0.2	0	山元町
15	山 王 2	4.4	70.0	4.4	20.0	堤体決壊	浅生原	0.1	0	山元町
16	下宮前 1	3.5	229.0	13.0	20.0	堤体決壊	浅生原	0.2	7	山元町
17	下宮前 2	5.5	130.0	10.2	20.0	堤体決壊	浅生原	0.2	7	山元町
18	上 宮 前	2.7	32.5	0.9	1.0	堤体決壊	浅生原	0	0	山元町
19	浅生原温水	6.5	30.0	5.2	20.0	堤体決壊	浅生原	0.1	0	山元町
20	作 田 山	2.5	2.5	0.4	2.0	堤体決壊	山 寺	0	0	山元町
21	田 中	4.2	271.0	21.4	30.0	堤体決壊	高 瀬	0.3	6	山元町
22	中 島	3.0	62.0	3.7	2.0	堤体決壊	高 瀬	0.1	0	山元町
23	大 久 保	4.5	58.0	3.4	6.0	堤体決壊	高 瀬	0.1	2	山元町
24	山 神	3.3	60.0	8.6	23.0	堤体決壊	高 瀬	0.2	13	山元町
25	石 山	4.9	111.0	4.6	10.0	堤体決壊	高 瀬	0.1	13	山元町
26	南 新 田	4.2	65.0	4.0	10.0	堤体決壊	真 庭	0.1	0	山元町
27	追 越	6.9	90.0	28.0	50.0	堤体決壊	真 庭	0.1	0	山元町
28	館 1	3.8	53.0	11.4	20.0	堤体決壊	真 庭	0.1	2	山元町
29	館 2	4.0	56.0	1.0	10.0	堤体決壊	真 庭	0.1	2	山元町
30	台 の 入	3.6	89.5	4.4	7.0	堤体決壊	真 庭	0.1	0	山元町
31	山 神	2.5	75.0	2.1	6.0	堤体決壊	真 庭	0.1	0	山元町

地図番号	ため池の名称	堤高(m)	堤長(m)	有効貯水量(1000m <sup>3</sup> )	受益面積(ha)	予想される施設の被害	予想される被害の程度			管理者
							地区名	農地面積(km <sup>2</sup> )	住家数(戸)	
32	蛙 館	3.8	105.0	12.0	10.0	堤体決壊	久保間	0.1	1	山元町
33	井 戸 沢	4.5	100.0	5.0	8.0	堤体決壊	下 郷	0.1	0	山元町
34	渋 沢	8.0	80.0	51.2	70.0	堤体決壊	中 山	0.2	3	山元町
35	滝 の 沢	4.3	63.0	7.5	25.0	堤体決壊	中 山	0.3	3	山元町
36	鈴 ケ 入	4.0	70.0	1.0	2.0	堤体決壊	中 山	0.1	1	山元町
37	鑓 町	2.8	32.0	0.4	1.5	堤体決壊	中 山	0	0	山元町
38	一 の 沢 1	6.7	87.0	22.5	50.0	堤体決壊	上 平	0.5	1	山元町
39	一 の 沢 2	4.0	70.0	20.7	50.0	堤体決壊	上 平	0.5	0	山元町
40	熊 の 入 1	4.0	30.0	1.0	5.0	堤体決壊	上 平	0.1	0	山元町
41	熊 の 入 2	3.4	88.0	6.4	10.0	堤体決壊	上 平	0.1	0	山元町
42	新 堤	4.0	72.0	12.0	10.0	堤体決壊	町	0.2	0	山元町
43	駒 場	3.5	66.0	5.0	6.0	堤体決壊	上 平	0.1	0	山元町
44	四 番 沢	5.0	149.0	21.7	20.0	堤体決壊	上 平	0.2	2	山元町
45	大 森 下	5.5	54.0	18.0	15.0	堤体決壊	磯	0.1	0	山元町
46	木 の 岡	2.5	100.0	5.7	6.0	堤体決壊	磯	0.1	5	山元町
47	上 木 の 岡	2.5	170.0	5.0	6.0	堤体決壊	磯	0.1	0	山元町
48	磯 作	2.5	35.5	2.8	1.0	堤体決壊	磯	0.1	0	山元町

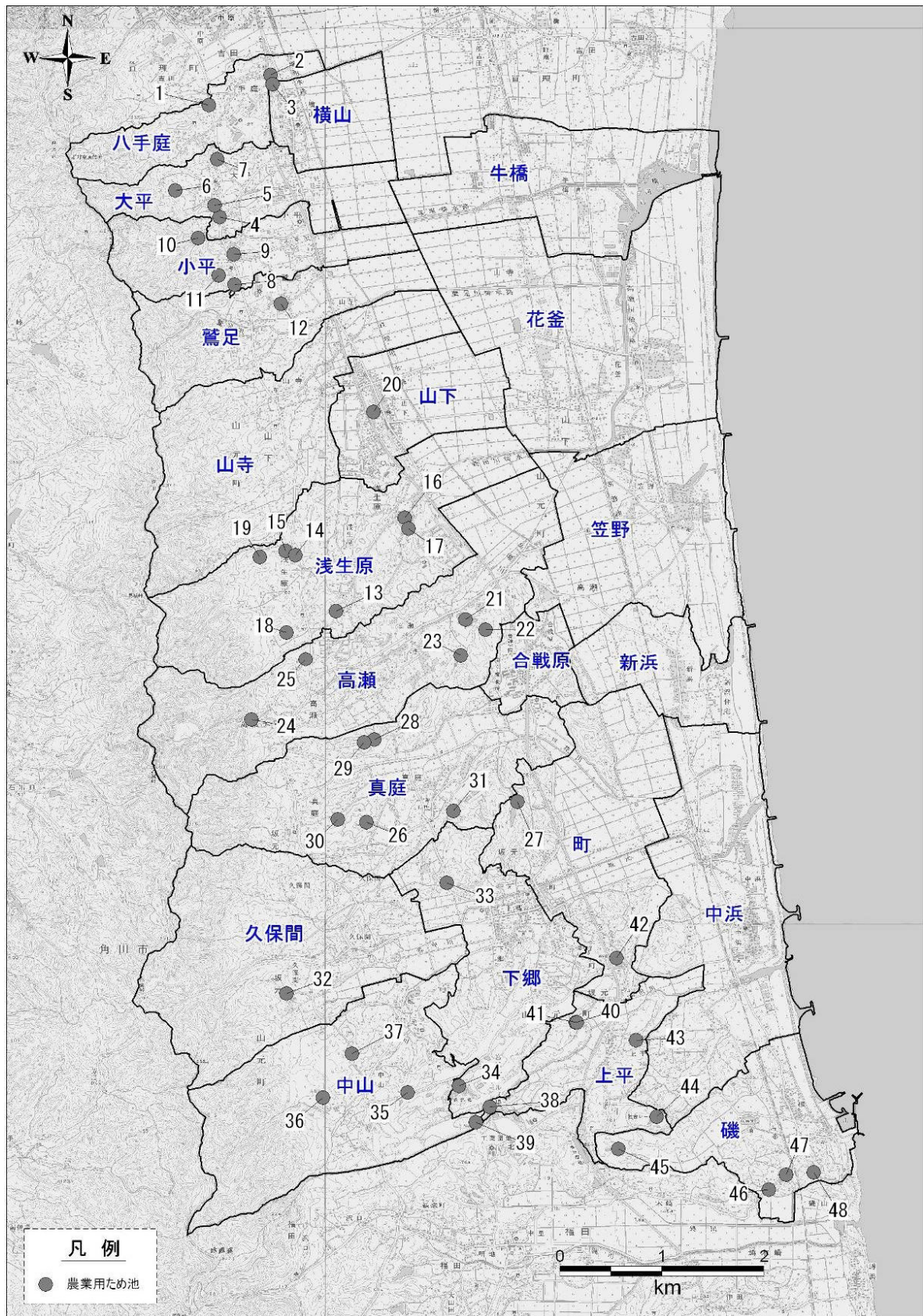

農業用ため池位置図

## 資料 32 激甚災害指定基準

### 1 激甚災害指定基準

適用すべき措置基準	激 甚 災 害 指 定 基 準
法第2章第3条、第4条(公共土木施設災害復旧事業等に関する特別の財政援助)	次のいずれかに該当する災害 (A基準) 事業費査定見込額>全国都道府県及び市町村の当該年度の標準税収入総額×100分の4 (B基準) 事業費査定見込額>全国都道府県及び市町村の当該年度の標準税収入総額×100分の1.2 かつ、次の要件のいずれかに該当する都道府県が1以上あるもの (1) 都道府県負担事業の事業費査定見込額>当該都道府県の当該年度の標準税収入総額 (2) 一の都道府県内の市町村負担事業の事業費査定見込総額>当該都道府県内全市町村の当該年度の標準税収入総額×0.25
法第5条(農地等の災害復旧事業等に係る補助の特別措置)	次のいずれかに該当する災害 (A基準) 事業費査定見込額>当該年度の全国農業所得推定額×100分の0.5 (B基準) 事業費査定見込額>当該年度の全国農業所得推定額×100分の0.15 かつ、次の要件のいずれかに該当する都道府県が1以上あるもの (1) 一の都道府県内の事業費査定見込額>当該都道府県の当該年度の農業所得推定額×100分の4 (2) 一の都道府県内の事業費査定見込額>10億円
法第6条(農林水産業共同利用施設災害復旧事業費の補助の特例)	次の要件に該当する災害。ただし、当該施設に係る被害見込額が5,000万円以下と認められる場合は除く。 1 激甚法第5条の措置が適用される激甚災害 2 農業被害見込額>当該年度の全国農業所得推定額×100分の1.5であることにより、激甚法第8条の措置が適用される激甚災害
法第8条(天災による被害農林漁業者等に対する資金の融通に関する暫定措置の特例)	次のいずれかに該当する災害。ただし、高潮、津波等特殊な原因による激甚な災害であって、災害の態様から次の基準によりがたい場合には、被害の実情に応じて個別に考慮 (A基準) 農業被害見込額>当該年度の全国農業所得推定額×100分の0.5 (B基準) 農業被害見込額>当該年度の全国農業所得推定額×100分の0.15 かつ、次の要件に該当する都道府県が1以上あるもの 一の都道府県内の当該災害に係る特別被害農業者数>当該都道府県内の農業を主業とする者の数×100分の3

適用すべき措置基準	激 甚 災 害 指 定 基 準
<p>法第11条の2(森林災害復旧事業に対する補助)</p>	<p>次のいずれかに該当する災害 (A基準) 林業被害見込額(樹木に係るものに限る。以下同じ。) &gt; 当該年度の全国生産林業所得(木材生産部門)推定額×100分の5 (B基準) 林業被害見込額 &gt; 当該年度の全国生産林業所得(木材生産部門)推定額×100分の1.5 かつ、次の要件のいずれかに該当する都道府県が1以上あるもの (1) 一の都道府県の林業被害見込額 &gt; 当該都道府県の当該年度の生産林業所得(木材生産部門)推定額×100分の60 (2) 一の都道府県の林業被害見込額 &gt; 当該年度の全国生産林業所得(木材生産部門)推定額×100分の1</p>
<p>法第12条、第13条、第15条(中小企業信用保険法による災害関係保証の特例等)</p>	<p>次のいずれかに該当する災害 (A基準) 中小企業関係被害額 &gt; 当該年度の全国中小企業所得推定額(注)×100分の0.2 (注) 全国中小企業所得推定額 = 第2次産業及び第3次産業国民所得×中小企業付加価値率×中小企業販売率。以下同じ。 (B基準) 中小企業関係被害額 &gt; 当該年度の全国中小企業所得推定額×100分の0.06 かつ、次の要件のいずれかに該当する都道府県が1以上あるもの 一の都道府県内の当該災害にかかわる中小企業関係被害額 &gt; 当該年度の当該都道府県の中小企業所得推定額×100分の2 ただし、火災の場合又は激甚法第12条の適用がある場合の全国中小企業所得推定額に対する中小企業関係被害額の割合は、被害の実情に応じ特例措置が講ぜられることがある。</p>
<p>法第16条(公立社会教育施設災害復旧事業に対する補助)、第17条(私立学校施設災害復旧事業の補助)</p>	<p>激甚法第2章の措置が適用される激甚災害。ただし、当該施設に係る被害、又は当該事業量が軽微であると認められる場合は除外。</p>

適用すべき措置基準	激 甚 災 害 指 定 基 準
法第22条(り災者公営住宅建設事業に対する補助の特例)	次のいずれかに該当する災害 (A基準) 滅失住宅戸数>被災地全域で4,000戸以上 (B基準) 次の1、2のいずれかに該当する災害 ただし、火災の場合の被災地全域の滅失戸数は、被害の実情に応じた特例的措置が講ぜられることがある。 1 滅失住宅戸数>被災地全域で2,000戸以上かつ、次のいずれかに該当するもの (1) 一市町村の区域内で200戸以上 (2) 一市町村の区域内の住宅戸数の10% 2 滅失住宅戸数>被災地全域で1,200戸以上かつ、次のいずれかに該当するもの (1) 一市町村の区域内で400戸以上 (2) 一市町村の区域内の住戸戸数の20%以上
法第24条(小災害債に係る元利償還金の基準財政需要額への算入等)	1 公共土木施設及び公立学校施設小災害に係る措置については激甚法第2章の措置が適用される災害 2 農地及び農業用施設等小災害に係る措置については激甚法第5条の措置が適用される災害
上記以外の措置	その他、災害発生の都度、被害の実情に応じ個別に考慮

## 2 局地激甚災害指定基準

適用すべき措置	局地激甚災害指定基準
1 激甚法第3条第1項各号に掲げる事業のうち、右の市町村が当該災害によりその費用を負担するもの及び激甚法第4条第5項に規定する地方公共団体以外の者が設置した施設に係るものについて激甚法第2章の措置 2 右の市町村が当該災害につき発行を許可された公共土木施設及び公立学校施設小災害に係る地方債について激甚法第24条第1項、第3項及び第4項の措置	1 公共施設災害関係 当該市町村負担の当該災害に係る公共施設災害復旧事業等(激甚法第3条第1項第1号及び第3号～第14号の事業)の査定事業費の額>当該市町村の当該年度の標準税収額×1に該当する市町村(当該査定事業費1,000万円未満は除外)が1以上ある災害。 ただし、その該当市町村ごとの査定事業費の額の合計額が、おおむね1億円未満を除く。

適用すべき措置	局地激甚災害指定基準
<p>1 右の市町村の区域内で右の市町村等が施行する当該災害復旧事業に係る激甚法第5条、第6条の措置</p> <p>2 右の市町村が当該災害につき発行を許可された農地、農業用施設及び林道の小災害復旧事業に係る地方債について激甚法第24条第2項から第4項までの措置</p>	<p>2 農地、農業用施設等災害関係</p> <p>当該市町村の区域内の当該災害に係る農地等災害復旧事業（激甚法第5条第1項規定の農地農業用施設及び林道の災害復旧事業）の査定事業費 &gt; 当該市町村の当該年度の農業所得推定額 × 100分の10に該当する市町村（当該査定事業費が1,000万円未満は除外）が1以上ある災害。ただし、その該当市町村ごとの当該査定事業費の合計額がおおむね5,000万円未満を除く。</p>
<p>右の市町村の区域内で右の市町村等が施行する森林災害復旧事業に係る激甚法第11条の2の措置</p>	<p>3 林業災害関係</p> <p>当該市町村の区域内の当該災害に係る林業被害見込額（樹木に係るものに限る。以下同じ。） &gt; 当該市町村に係る当該年度の生産林業所得（木材生産部門）推定額の1.5倍。</p> <p>ただし、当該林業被害見込額 &lt; 当該年度の全国生産林業所得（木材生産部門）推定額 × 100分の0.05の場合を除く。</p> <p>かつ、大火による災害にあつては、当該災害に係る要復旧見込面積 &gt; 300haの市町村、その他の災害にあつては、当該災害に係る要復旧見込面積 &gt; 当該市町村の私有林面積（人工林に係るものに限る。） × 100分の25の市町村が1以上ある災害</p>
<p>右の市町村の区域内で中小企業者が必要とする当該災害復旧資金等に係る激甚法第12条、第13条及び第15条の措置</p>	<p>4 中小企業施設災害関係</p> <p>当該市町村の区域内の当該災害に係る中小企業関係被害額 &gt; 当該市町村の当該年度の中小企業所得推定額 × 100分の10に該当する市町村（当該被害額1,000万円未満は除外）が1以上ある災害。</p> <p>ただし、その該当市町村ごとの当該被害額の合算額がおおむね5,000万円未満を除く。</p>



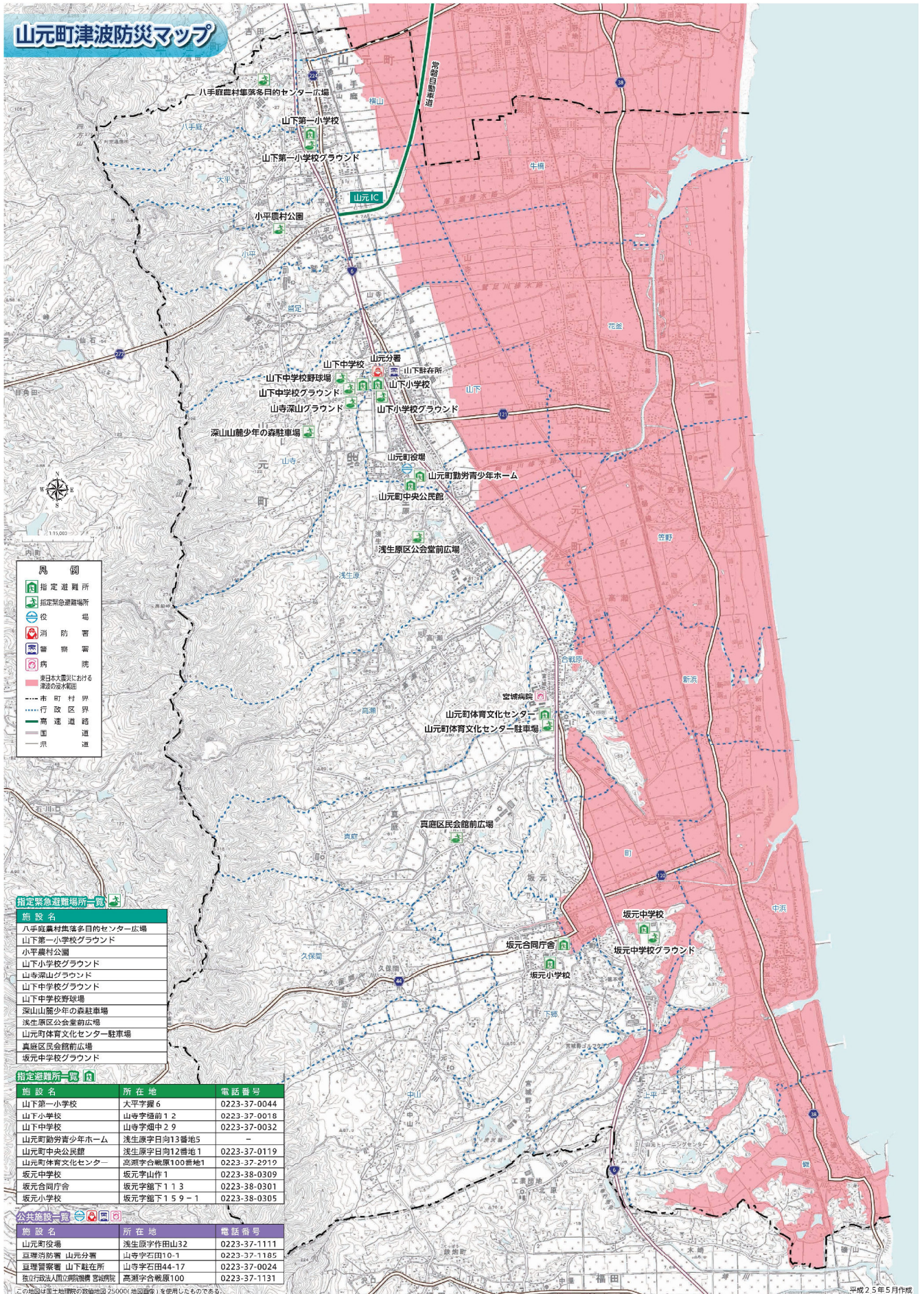

- 凡 例**
- 指定避難所
  - 指定緊急避難場所
  - 疫 場
  - 消 防 署
  - 葬 祭 場
  - 病 院
  - 東日本大震災における津波の浸水範囲
  - 市町村界
  - 行政区界
  - 高 速 道 路
  - 国 道
  - 県 道

**指定緊急避難場所一覧**

施設名
八手庭農村集落多目的センター広場
山下第一小学校グラウンド
小平農村公園
山下小学校グラウンド
山寺深山グラウンド
山下中学校グラウンド
山下中学校野球場
深山山麓少年の森駐車場
浅生原区公会堂前広場
山元町体育文化センター駐車場
真庭区民会館前広場
坂元中学校グラウンド

**指定避難所一覧**

施設名	所在地	電話番号
山下第一小学校	大平字榎 6	0223-37-0044
山下小学校	山寺字榎前 1 2	0223-37-0018
山下中学校	山寺字畑中 2 9	0223-37-0032
山元町勤労青少年ホーム	浅生原字日向 13 番地 5	-
山元町中央公民館	浅生原字日向 12 番地 1	0223-37-0119
山元町体育文化センター	高瀬字合戦原 100 番地 1	0223-37-2912
坂元中学校	坂元字山作 1	0223-38-0309
坂元合同庁舎	坂元字鏡下 1 1 3	0223-38-0301
坂元小学校	坂元字鏡下 1 5 9-1	0223-38-0305

**公共施設一覧**

施設名	所在地	電話番号
山元町役場	浅生原字作田山 32	0223-37-1111
真庭消防署 山元分署	山寺字石田 10-1	0223-37-1185
真庭警察署 山下駐在所	山寺字石田 44-17	0223-37-0024
地方行政法人県立病院機構 野病院	高瀬字合戦原 100	0223-37-1131

この地図は国土情報院の数字地図(25000:地形図等)を使用したものである。

防災マップ（山元町標高マップ）

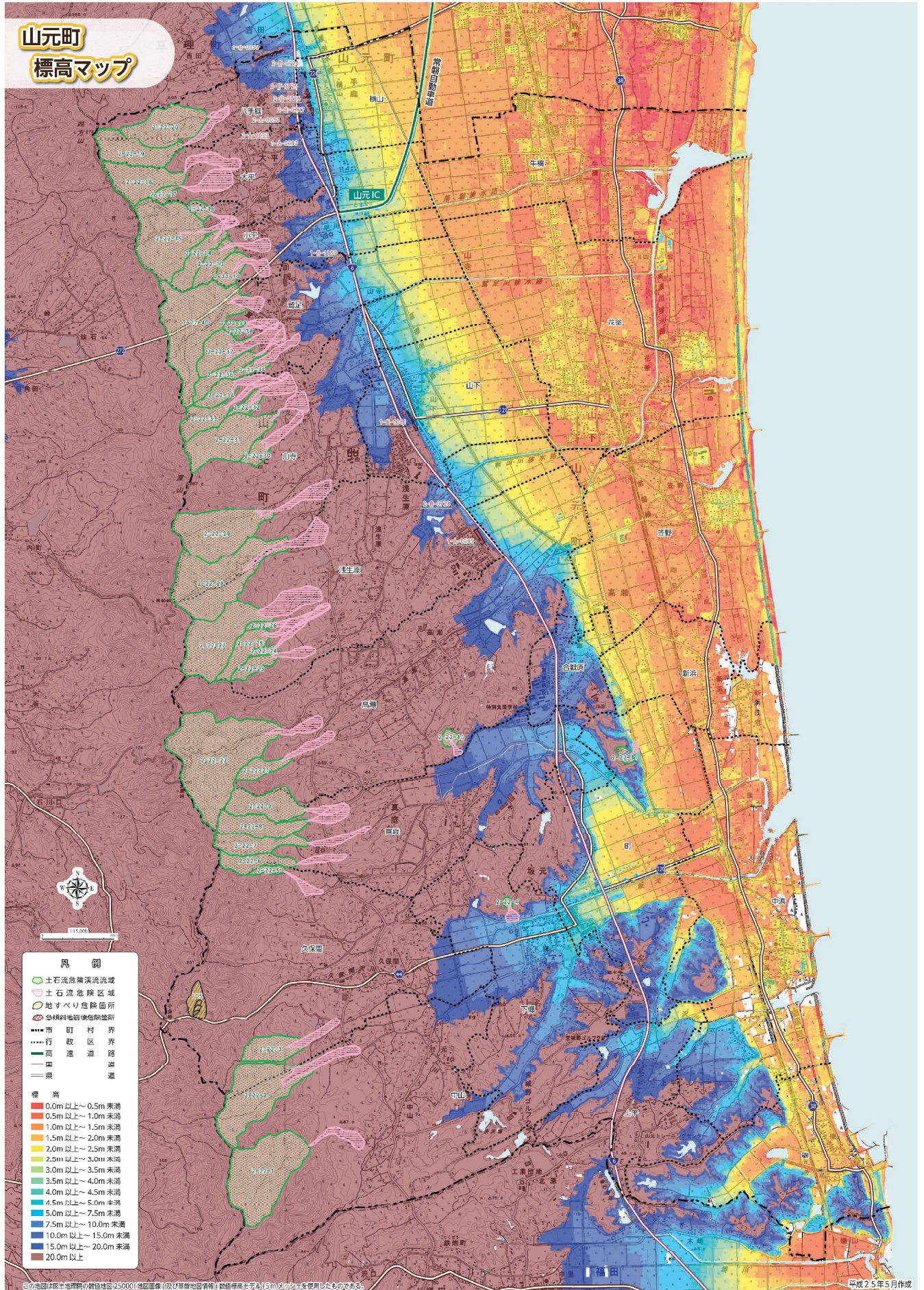

資料 34 避難路整備事業の交付決定状況

