

やまもと

Yamamoto Town Public Relations

February 2026

2

No. 555

キラリやまもと! みんなでつくる笑顔あふれるまち



二十歳の門出

令和7年度山元町二十歳を祝う会



CONTENTS

- 02 山元町二十歳を祝う会
- 04 特集 山元町産クラフトビール誕生の裏側に迫る
- 06 まちの話題
- 09 東日本大震災15周年山元町追悼式・追悼行事のお知らせ
- 10 Yamamoto Information
- 18 元気やまもと
- 19 子育てイベント情報
- 20 くらしの情報
- 24 情報局やまもと

輝く未来へ 二十歳の門出

令和7年度 山元町二十歳を祝う会

感謝を忘れず決意を新たに

1月11日、つばめの杜ひだまりホールを会場に、町主催による「令和7年度山元町二十歳を祝う会」を挙行了しました。保護者や来賓の方々が見守る中、晴れ着に身を包んだ62人が出席し、大人への一步を踏み出しました。

橋元町長は「皆さんは、山下中学校、坂元中学校の最後の卒業生という特別な世代です。長い歴史を刻んできた両校の伝統を受け継ぎ、次の世代へつなぐ役割を担いました。その変化を経験してきた皆さんの歩みは、今後の人生において必ず大きな力となることでしょう」と激励。出席者を代表して佐藤和音さん（町区）と柴山結那さん（花釜区）が「小さな努力を積み重ねることこそが、確かな成果への架け橋となるのだと感じています。この自然豊かな山元町で生まれ育ったことに誇りを持ち、支えてくださった方々への感謝を忘れず、これからの人生を歩んでいきます」と決意を述べました。

仲間とのかけがえのない絆

式典終了後、二十歳を祝う会実行委員会によるアトラクションが行われ、学生時代の思い出や当時の出来事などのクイズで、会場は大いに盛り上がりました。

また、懐かしい小・中学校の恩師が登場し、中学時代に直面したコロナ禍という困難に触れつつも、それらを吹き飛ばすような明るいエピソードが紹介されました。

当時の「全力で楽しんだ思い出」に、会場は大きな笑い声と温かい拍手に包まれました。仲間だからこそ分かち合える絆を再確認し、涙を拭いながらも、その表情には晴れやかな笑顔が溢れていました。

最後に、実行委員長の佐藤晴汰さん（真庭区）の呼び掛けで「栄光の架橋」を会場全体で合唱しました。

このサプライズに、ステージ上では互いに肩を組み、会場の参加者や保護者も寄り添い合っており、会場は一つに。どんな逆境も明るく乗り越えてきた仲間、そして温かく見守り続けてくれた家族への想いを歌声に乗せ、二十歳の門出を締めくくりました。

生涯学習課 生涯学習班
☎36-8948



二十歳の抱負

将来の夢や目標、抱負を聞きました

赤沼 然さん（山下中卒）

「将来、自分の飲食店を開く」という夢があります。今はその第一歩として大学入学時からカフェでアルバイトをしています。経験を積んで将来につなげていきたいです。

伊藤 ジリアンさん（山下中卒）

イベント運営の仕事に就いて2年目。お客さんが感動する姿を見ることにやりがいを感じています。責任感を持ち、大規模な現場を一人で運営し、大舞台を成功させることが目標です。

大槻 恵汰さん（坂元中卒）

専門的な知識を教えるだけでなく、人間性を豊かにできる工業高校の教師を目指しています。工業の力キョラム以外にも、日々の生活の中で道徳的な視点や人生観を伝えていきたいです。

柴山 結那さん（山下中卒）

今はスポーツトレーナーを目指して勉強中です。幼児や高齢の方など幅広い世代を支えたいという新たな目標も見つかりました。自身の可能性信じて視野を広げ、多くの人の力になりたいです。

佐藤 晴汰さん（坂元中卒）

幼い頃からの夢である新幹線の運転士を目指し、現在は大学で経済学を学んでいます。常に「人のために」という想いと責任感を持ち、信頼される運転士になりたいです。



坂元中学校卒業生



山下中学校卒業生

「特集」山元町産クラフトビール誕生の裏側に迫る

この場所から、もう一度。

― 廃校から生まれる新たな味が、町の日常になるまで ―

かつて、生徒たちの声が響き、学びの時間が積み重ねられてきた「旧坂元中学校」

役目を終えた校舎の一角で、いま新たな灯火がともる。

ここで生まれようとしているのは、山元町の日常に寄り添うクラフトビールだ。

造り手は、山元町地域おこし協力隊としてこの町に拠点を置く醸造家、半田成さん(35)。

昨年、旧坂元中学校の一角に醸造所「Falò Brewing (ファロブルーイング)」をオープンし、クラフトビールの醸造をスタートさせた。

世界を巡り、さまざまな土地でビールを飲み、そして造ってきた半田さん。

数ある選択肢の中から、次なる挑戦の場所として選んだのが、この廃校だった。

町の記憶が息づくこの場所では、新しい味が人と人をつなぎ、日常の風景を静かに塗り替えようとしている。

「こんな場所に廃校が？」
という驚きから

初めて旧坂元中学校を訪れたとき、半田さんは率直にこう感じたという。

「校舎もきれいで、駅からも近い。正直、こんな場所に廃校があるのか」という驚きでした」

廃校と聞いて思い浮かべる、寂れた建物とは違う印象。頑丈そうな建物、整ったインフラ。

醸造所として使うには、不安よりも現実的な可能性を感じた。

もちろん、実際に醸造所として使うためには、内装や設備など乗り越えるべき課題も多くあった。それでも決断の後押しとなったのは、この場所が持つ人となりがつないできた思い出だった。

「学校という場所を再活用することで、これまでこの場所に関わってきた人たちのつながりを感じてもらえる。町との関係や文化を、未来につないでいける場所だと思いました」

クラフトビールとの出会い、そして世界へ

学生時代、留学先のアメリカで出会ったIPA※が、価値観を大きく変えた。

「ビールって、こんなに自由でいいんだ」と衝撃を受けました」

その後、酒類輸入会社などを経て醸造の道へ。オーストラリアに渡り、世界的評価を受ける Sailor's Grave Brewing (セイラーズ・グレイブ・ブルーイング)で醸造責任者を務め、生産管理から現場運営までを担った。帰国後は東京の醸造所で経験を重ねてきた。そうしたキャリアを経た今、山元町で目指すのは、派手さではない。「食品として安全で、きれいで、何杯でも飲めるビール。町の生活の一部になるようなものを造りたいと思っています」

※ India Pale Ale: ホップの香りと苦みが特徴のビール

「日常に寄り添う」

2種類の缶ビールの販売が始まる

現在、半田さんは、町の日常を思い描いた缶ビールづくりを進めている。

「樽ビールは要冷蔵で扱いが難しい。缶なら、冷蔵庫があれば楽しめる。もっと身近にビールを感じてほしいと思いました」

ひとつは、どんな場面にも寄り添う「ツバメドラフト」。

「仲間とでも、一人でも。どんな食事とも合わせられて、いつ飲んでもおいしいビールを目指しました」
もうひとつは、半田さんの原点ともいえる「ファロIPA」。

「クラフトビールにのめり込んだきっかけがIPAでした。フルーティさだけでなく、苦みもきちんと入れて、飲み進められるバランスを意識しています」

製造規模はまだ小さく、一般的なビールより価格は少し高めになる。それでも、プレゼントにはちょうどいい存在になると語る。

農水産物直売所「やまと夢いちこの郷」では、1月末からFalò Brewingのビールが並び始めた。

「町で造られたビールを、町で買い、町で飲む。そんな風景が、いま山元町の日常のひとつとして、静かに根づき始めている。」

ツバメドラフト

モルトやホップの個性を活かした、軽やかでクリーンな味わい。強すぎない心地よさで、晴れの日も雨の日も、この町のツバメになぞられて日常にそっと寄り添う一杯。

ファロ IPA

オレンジやパパイアの香りと程よい苦みが広がる West Coast IPA。飲んだ瞬間に気分が明るくなる、Falò (たき火)の名のとおり心に火をともし、杯を重ねたくなるバランスの一杯。



山元町で造るという意味

なぜ、山元町だったのか。その問いに対する答えは、意外なほどシンプルだ。

「20年後もビールづくりを生業にしたい。そのとき、どこに住みたいかを考えたら、海の近くでした」
町のイベントに出店した際、多くの町民が醸造所に関心を寄せてくれたことも印象に残っている。

「住んでいる町で、いいものづくりが行われている。それを、ちょっと自慢できる存在になれたらうれしいですね」

この場所から、これからも

今後の理想を尋ねると、半田さんはこう語る。

「町の人の食卓に、毎日1本Falòのビールがある。それが実現していたら、醸造所としては成功だと思います」

廃校という役目を終えた場所から始まった挑戦は、いま、町の日常へとつながろうとしている。

この場所から、もう一度。新しい日常は、気づけばすぐそばで始まっている。

企画財政課 企画班 ☎ 37-11118



安心な暮らしを願って地域の結束を深める

山元町消防出初式

1月11日、役場駐車場を会場に消防出初式を挙行し、消防団員や女性防火クラブ員など約190人が参列しました。

橋元町長は「消防団員や女性防火クラブ員の皆さんが、地域の防災リーダーとして活動していただくことが、自助・共助の面から重要である」と式辞を述べました。続いて永谷和浩団長（鷲足区）が「消防技術の向上を図り、さらなる住民の生活安寧のために努められることを願います」と訓示し、無火災・無災害を祈願しました。

式典では、機械器具点検や分列行進も行われ、各団員は号令に従い規律のある行動を披露し、地域の安全を守る決意を新たにしました。



消防団員と女性防火クラブ連合会員の皆さん

餅つきと団子さしを体験

つばめの杜保育所で小正月の伝統行事

1月14日、つばめの杜保育所の子どもたちが、五穀豊穡と無病息災を願う小正月の伝統行事「餅つき」と「団子さし」を体験しました。保育所では、子どもたちに地域の伝統文化に触れてもらおうと、毎年この時期に開催しています。

ホールに集まった全園児たちの「よいしょ、よいしょ!」という元気な掛け声に合わせ、5歳児クラスの子どもたちが杵と臼を使って餅つきに挑戦。みんなの応援を背に力いっぱい杵を振るう姿は頼もしく、ホールは熱気に包まれました。

つき上がったお餅は色鮮やかに染めてミズキの枝に丸めて飾り付けました。仕上げに縁起物の飾りを付けると、彩り豊かな正月飾りが完成しました。



力強く餅つき体験 ミズキの枝に餅を飾り付ける子どもたち

事故のないまちを願って

山元町交通指導隊出初式

1月11日、勤労青少年ホームの軽運動場を会場に交通指導隊出初式を挙行し、交通指導隊員など21人が参列しました。

橋元町長は、街頭活動ややまもと交通安全防犯大使による啓発活動などの成果で交通死亡事故ゼロ1年間を達成したことへの感謝を伝え、「本年も関係機関との連携を強化し、引き続き交通安全意識の高揚に取り組んでまいります」と式辞を述べました。

続いて、小野寺三浩隊長（山下区）は「指導隊に課せられた責務の大きさを認識し、知識や技術を一層研さんして安全な交通社会の実現に努めます」と訓示を述べました。



安全安心な暮らしを守るため活動する交通指導隊の皆さん

車いすバスケの迫力を体感

山下第二小学校「車いすバスケットボール体験」

1月15日、山下第二小学校で「車いすバスケットボール体験会」が開催されました。講師には同校卒業生の岩佐義明さんと、宮城 MAX のキャプテン伊藤明伸選手が招かれ、3年生24人が参加しました。

岩佐さんは「障害の程度に関わらず、選手は練習に励み同じコートでプレーしている」と競技の魅力を紹介。その後、伊藤選手がスピード感あふれる動きやロングシュートを披露すると、児童からは大きな歓声と拍手が沸き起こりました。

ミニゲームでは、児童が伊藤選手の力強いプレーに果敢に挑戦。実際に車いすを操作した児童は「曲がるのが難しかった」「伊藤選手のスピードがすごかった」と驚きを語りました。



選手と触れ合う児童

全力で試合に挑む児童

能登半島地震の被災地を支援

町内小・中学校が募金活動

12月19日、町内小・中学校の代表児童・生徒が出席し、能登半島地震の被災地支援に向けた募金活動報告会が、町校長会主催で行われました。

各校の代表者は、能登半島地震に対する思いや募金活動のエピソードを発表し、寄せられた募金を菊池教育長に手渡しました。

能登半島地震が発災した令和5年から始めたこの活動は今回で3回目。今回、総額263,149円が集まり、平成27年から令和元年まで、修学旅行で震災遺構中浜小学校を見学に訪れていた縁のある石川県珠洲市立宝立小中学校へ町教育委員会を通じて送られます。児童・生徒が「この震災を乗り越えて欲しい」という思いを込めた寄せ書きも同校へ届けられます。



メッセージを書いた色紙と各小・中学校の代表と菊池教育長

さらなる躍進を誓う

令和8年山元町新春賀詞交歓会

1月8日、つばめの杜ひだまりホールで令和8年山元町新春賀詞交歓会が開催され、町議会議員や行政区長、各種委員をはじめ、町内事業所・企業関係者など約200人が参加しました。

橋元町長は、新年のあいさつで「皆さまとともに新しい年を迎えられましたこと、大変うれしく思います。引き続き、誰もが安全で安心に暮らし、希望を持ち笑顔が輝く、だれ一人として取り残さない『町民が主人公のまち・山元町』の実現に向け、全力で取り組んでまいります」と躍進を誓いました。

新春賀詞交歓会では、仙台農業協同組合板橋廣志代表理事副組合長の音頭で乾杯。地元産のいちごやシャインマスカット、フルティカトマト、りんごジュースやぶどうジュースなどが卓上に並び、参加者は、みやぎふるさとCM大賞受賞作品や町PR動画を見ながら和やかに懇談し、新年を祝って交流を深めました。

子どもたちの心を育む「書道」

こどもセンターイベント「書初め練習会」

12月20日、こどもセンターで毎年恒例の「書初め練習会」を開催しました。講師として元小学校教員の星禮子さん（笠野区）と熊谷比呂志さん（大平区）をお迎えし、4年生と5年生の児童3人が参加しました。

参加した子どもたちは、講師から一人一人丁寧な助言を受けながら、真剣な表情で一筆一筆、課題の文字に向き合いました。会場では「先生たちに優しく教えてもらえてうれしいです」といった声が聞かれ、練習を重ねるごとに文字の形や全体のバランスが大きく改善されていました。

参加者は「集中して習字に取り組むことができました」と満足そうに話し、書初めを通して心を落ち着ける貴重な時間となりました。



子どもたちに丁寧に指導する星さんと熊谷さん



新年のあいさつを述べる
橋元町長

一丁締めを発声をする
樋口太一町長会長（山寺区）



交流を深める参加者の皆さん

仲間とともに東北の舞台へ



宮城県中学校新人大会 柔道男子団体準優勝

山元中学校柔道部が、宮城県中学校新人大会で準優勝となり、令和3年の山元中学校再編以来柔道部として「初」となる東北大会への切符を手にしました。

今年度、7人の1年生が入部。頼もしい新戦力が加わったことで選手層が厚くなり、より実戦に近い練習が可能となりました。

また、顧問の江藤花奈先生による熱心で的確な指導と、それに食らいつき「共に高め合いたい」と願う選手との強い絆が、チームを大きく成長させました。

部員全員が丸となって練習に取り組み、挑んだ秋の新人戦。地区予選を1位で突破すると、その勢いのまま宮城県大会でも準優勝という快挙を成し遂げました。

現在は、3月に岩手県盛岡市で行われる東北大会に向けて、畳の上で自分自身と向き合い、ひたむきに稽古に励む選手たちの姿があります。その挑戦を、町全体で温かく応援しましょう。

東北大会出場に向けての抱負を 部長の千尋選手から聞きました

県大会では、仲間と声を掛け合い、全員で戦い抜くことができました。決勝で敗れ準優勝という結果に終わり、悔しい思いもいましたが、この経験を次につなげていきたいです。

新チームが発足したばかりの頃は、集中力が続かないといった課題もありましたが、今は、部員一人一人が自分の柔道と向き合い、それぞれの目標に向けて高い意識で練習に励んでいます。

東北大会では、消極的になって技を出せずに後悔するのではなく、自分たちの得意な技で「一本」を取りにいく攻めの柔道を貫きたいです。地域の方々の応援を力に変え、結果で恩返しができるよう、日々の稽古に精一杯取り組みます。

新人戦の舞台は東北大会までとなりますが、その先にある中総体での「全国大会出場」という大きな目標につながるよう、全力で挑みます。



宮城県新人大会団体メンバー
左から岩佐怜治選手(1)・森乃葵選手(1)・千尋心太郎選手(2)・佐藤宙斗選手(2)・菊地空絆選手(1) ※選手名(学年)

東日本大震災十五周年山元町追悼式・追悼行事のお知らせ

3月11日は、「みやぎ鎮魂の日」および「山元町鎮魂の日」に制定されており、今年は東日本大震災から15年を迎えます。当日は、震災で犠牲となられた方々に追悼の意を表し、記憶を風化させることなく後世に伝え、東日本大震災からの復興を誓う、町主催による追悼式と追悼行事を次のとおり執り行います。

■東日本大震災十五周年山元町追悼式

発災15年を迎え、令和3年の十周年追悼式後5年振りに追悼式を執り行います。

日時
3月11日(水)
14時開場 14時30分開式予定
(1時間程度を予定)

場所
つばめの杜ひだまりホール

式次第(予定)
開式、黙とう(14時46分)、式辞(町長)、追悼の辞(町議長)、献花、閉式

備考
来賓を含め、座席数は100席程度と限りがありますので、ご了承ください。



■自由献花

どなたでも献花できるように献花台を設置しますので、ご都合に合わせてお越しください。

日時
3月11日(水) 10時～16時

場所
慰霊碑「大地の塔」(旧JR山下駅跡地)

備考
献花用の花は、各自持参願います。



■サイレン吹鳴・黙とう

追悼の意を含め、地震発生時刻の14時46分に1分間、防災行政無線によりサイレンを鳴らします。黙とうのご協力をお願いいたします。

日時
3月11日(水) 14時46分(1分間)

場所
町内全域

問総務課 総務班
☎37-1111

震災遺構中浜小学校 特別開館日のお知らせ

震災遺構中浜小学校では、防災意識を高める機会として、無料で館内見学ができます。ぜひ、ご来館ください。

なお、当日は、語り部によるガイドができませんので、ご理解願います。

日時
3月11日(水)
9時30分～16時30分
(最終入館16時)

※ガイドブックなどの購入は可能です。



問生涯学習課 生涯学習班
☎36-8948

空き家バンク事業に関する連携協定を締結

12月22日、山元町と宮城県宅建物取引業協会、全日本不動産協会宮城県本部は、「山元町空き家バンク」の運営に関する相互連携・協力を目的とした協定を締結しました。

締結式には、宮城県宅建物取引業協会の木川田明弘副会長と、全日本不動産協会宮城県本部の小林英樹本部長、橋元町長が出席し、関係者が見守る中、協定書を取り交わしました。

本協定により、増加する空き家対策の一環として町が運営する「山元町空き家バンク」において、登録する空き家等の信頼性と安全性を高めると同時に、空き家等の売買成立までの体制が整備されました。

引き続き、利活用可能な空き家等の流通を促進や建物の継続利用を通じた空き家の発生抑制を図るとともに、移住・定住のさらなる推進に取り組んでいきます。

子育て定住推進課
子育て定住推進班
☎36-9835



右から木川田副会長、橋元町長、小林本部長

(株)オオツボスポーツからスポーツ少年団へ寄付

1月13日、(株)オオツボスポーツの大坪丈浩代表取締役が来庁し、町のスポーツ少年団に対する寄付金30万円をいただきました。

同社からは平成29年度から毎年寄付をいただいております。今回で9回目となります。

今年度は、寄付金を活用し、スポーツ少年団の主催事業として11月22日に「スポーツ講演会」と「スポーツ教室」を開催しました。講師には元バレーボール女子日本代表選手の佐藤あり紗さんを迎え、貴重な学びの機会となりました。

引き続き、スポーツ少年団の活動の充実を図り、子どもたちの成長に寄与できるよう、寄付金を活用した各種事業に取り組んでいきます。



大坪代表取締役(右)と橋元町長(左)

生涯学習課 生涯学習班
☎36-8948

仙台農業協同組合から母子健康手帳ケースの寄贈

12月2日、仙台農業協同組合から母子健康手帳ケース50個を寄贈いただきました。

この事業は、安心して子育てできる環境支援を目的に、JA共済の地域貢献事業の一環として行われているもので、今回で4回目となります。

寄贈品は、母子健康手帳や町で配布している母子健康手帳別冊、診察券、カードなど赤ちゃんに関するものをまとめて収納でき、妊婦さんや子育て中の方の暮らしに役立つ作りになっています。

今後、母子健康手帳を交付する際に妊婦さんへ配布します。



寄贈された便利なケース

子育て家庭センター
こども家庭班
☎36-7644

マイナビ仙台レディースからサッカーボールの寄贈

12月20日、ユアテックススタジアム仙台で開催されたマイナビ仙台レディースのホームゲームにおいて、町内小学校4校へ計8個(各校2個)のサッカーボールを寄贈いただきました。

試合前に行われた贈呈式では、マイナビ仙台公式キャラクターの「マイビー」から橋元町長へボールが手渡されました。また、町のPRブースを出展し、ホッケーと町の魅力を発信しました。

試合は0-0の引き分けに終わったものの、ゴールに迫る熱戦が繰り広げられ、会場は大いに盛り上がりしました。

現在、前半戦を終えて、チームは4位と好調です。ホームゲームは、高校生以下は自由席が無料です。みんなでマイナビ仙台レディースを応援しましょう。



マイビーからボールを受け取る橋元町長とホッケーくん



町のPRブース

教育総務課 総務班
☎37-5115

大條家ゆかりの書画・古記録等の寄贈

2月3日、仙台市在住の佐藤田鶴子さんから、大條家ゆかりの書画・古記録のほか、佐藤家(旧平澤家)に伝わる甲冑・羽織・刀など、総計約450点の貴重な資料を寄贈いただきました。

佐藤さんは、幕末に坂元を治めていた「葦首城」城主大條孫三郎道徳の七男・亀一郎氏の孫にあたる方で、亀一郎氏は、仙台藩士だった平澤家の養子となり、その後、台湾に渡り、蓬莱米の開発や台湾山岳会の創立に尽力しました。佐藤さんは、「資料館での適切な管理のもと、多くの方に資料を見ていただき、茶室の活用とともに大條家を広く知ってもらうきっかけにしてください」と話しました。



寄贈いただいた大條孫三郎道徳の書画(写真左)など多数の資料

寄贈資料を紹介します

山元町歴史民俗資料館第70回企画展

「平澤亀一郎と大條家——大條家子孫が残した資料群——」

期 間 2月27日(金)～5月10日(日)
場 所 山元町歴史民俗資料館
開館時間 9時～16時30分
休館日 毎週月曜日(月曜日が祝日の場合は翌日)
観覧料 一般200円、高校生等100円、小・中学生50円

歴史民俗資料館 ☎37-0040

新たに委嘱された人権擁護委員の紹介

1月1日付けで、法務大臣から委嘱された人権擁護委員を紹介します。

人権擁護委員は同日付で町の人権相談員にも委嘱され、差別やいじめ、セクハラなどの人権侵害に関わる相談にあたります。

(敬称略)

【新規】
熊谷 比呂志(大平区)



日時

毎月第3木曜日
13時～15時

場所

ふるさとおもだか館
会議室3

※人権相談は月により担当相談員が異なります。
相談場所などは本紙や、町ホームページなどでご確認ください。

町民生活課 生活班
☎37-1112

町の旬な情報を発信しています

町ホームページ「やまもとNOW」やFacebook・Instagram(アカウント名:ヤマモトイロ)では、町の旬な情報を発信しています。いちごやりんご、ホッキ貝などの特産品のほか、イベントや観光スポット、歴史や文化、四季折々の風景や話題など、町の魅力を紹介しています。ぜひご覧ください。

産業観光課 商工観光交流班 ☎37-1119



未来を創る温かいご支援に感謝 企業版ふるさと納税 2社から寄付金を受贈

1月20日、企業版ふるさと納税(地方創生応援税制)を通じて、国の認定を受けた「山元町まち・ひと・しごと創生推進事業」に対し、2社から山元町へ寄付金を贈呈いただきました。

本制度は、国が認定した地方創生に資する事業を対象に、企業が寄付を行うことで税制上の優遇措置を受けられる仕組みです。

お寄せいただいた寄付金は、町の地域づくりや将来に向けた施策の推進に大切に活用させていただきます。

フレスコ(株)より 地域の子育て支援

平成28年に山下駅前へ出店して以来、地域のにぎわい創出や教育施設への支援を続けているフレスコ(株)より、令和6年11月に続き2回目となる企業版ふるさと納税寄付金60万円をいただきました。

この寄付金は、「結婚・出産・子育ての希望をかなえる事業」に活用します。



菊地盛夫代表取締役社長(右)と橋元町長(左)

企画財政課 企画班 37-11118

(株)ウエストエネルギー ソーリユーションより継続支援

太陽光発電設備の企画・建設を全国で展開し、町内でも発電設備の建設を手がけている(株)ウエストエネルギーソーリユーションより、令和7年2月に続き2回目となる100万円の寄付をいただきました。

この寄付金は、「山元町まち・ひと・しごと創生推進事業」に活用します。



対馬将夫取締役本部長(右)と橋元町長(左)

企画財政課 企画班 37-11118

幼児教育・保育無償化のお知らせ

幼児教育・保育の無償化は、3歳から5歳児クラスまでの全ての子どもと、0歳から2歳児クラスまでの住民税非課税世帯の子どもの幼稚園や認定こども園、保育所などの費用を一部無償化する制度です。

令和8年4月に幼稚園や認定こども園(教育標準時間認定)などに入園する児童がいる場合は、申請書類を提出してください。

町内の保育所や認定こども園(保育認定)に入所が決定している場合は、申請の必要はありません。

申請方法

○町内の幼稚園・認定こども園(教育標準時間認定)に入園する方
各施設で配布される案内をご確認ください。

○町外の幼稚園・認定こども園などに入園する方
申請書類を子育て定住推進課窓口で配布していますので、お問い合わせください。

※年度途中の入園の場合は随時申請を受け付けています。詳しくは、左記までお問い合わせください。

子育て定住推進課
子育て定住推進班
36-98835

山元町統計調査員協議会会員の募集

山元町統計調査員協議会では、各種統計調査の第一線で活動する会員を募集しています。

知識や経験は問いません。この機会に、統計調査員として活動しませんか。統計の力で、一緒に町の未来をつくりましょう。

統計協議会の活動内容

○統計調査に関する調査研究
○統計的な考え方の普及啓発活動
○国、県などが実施する各種統計調査(国勢調査・経済センサスなど)の調査員として従事

○会員同士の親睦・交流を目的とした移動研修の参加、統計調査の円滑な業務遂行を目的とした総会時の研修会 など

※年会費千円納付いただきます。

※会員数56人在籍(1月末現在)町内在住の方で、統計に興味があり、町に貢献したい方、まずはお気軽にお問い合わせください。

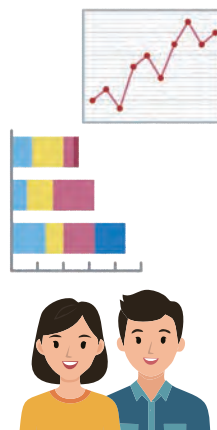

企画財政課 企画班
(協議会事務局)
37-11118

プラスチック資源への異物混入にご注意ください

「プラスチック資源」は、令和7年4月から回収対象をプラスチック素材100製品に限定していますが、回収対象外品であるライターや、一部にネジやバネなどの金属が使用されている製品の混入が見受けられます。

回収対象外品が混入すると、収集車や処理施設での発火・爆発事故につながる恐れがあります。作業員の安全や処理施設の稼働に大きな影響が生じる可能性がありますので、回収対象外品の混入防止にご協力をお願いします。

プラスチック資源として回収できるもの

商品や製品の包装または容器となっているもの
(卵パック、シャンプーボトル、食品トレイなど)



製品そのものが全てプラスチック素材でできているもの
(洗面器、タッパー、クリアファイルなど)



町民生活課 生活班 37-11112

出し方のポイント

- ①プラスチック以外の素材が使用されているものは、プラスチック資源に出せません。
- ②製品の一部に金属が使用されている製品、電池・電気で動くものは「複合素材製品類」です。
- ③電池が取り外せないものや刃物は「有害・危険ごみ」です。
- ④一辺の長さが50cm以上のものは「粗大ごみ」です。
- ⑤汚れが落ちないものは「燃えるごみ」です。



プラスチック資源分別に関するリーフレット

公式LINEメニューをリニューアル

従来の「施設予約」「電子申請」「道路などの不具合通報」に加え、日々の暮らしに役立つ情報がより簡単に確認できるようになりました。

ぜひ友だち登録をして、便利な新機能を活用してください。

- 結婚・妊娠・出産・子育てに関する情報
- 健康(休日当番医)に関する情報
- ごみの分別・収集日程
- バス・交通案内
- 行事カレンダー



友だち登録は こちらから

●QRコードを読み取る

●LINEアプリで「山元町」を検索して追加



デジタル政策推進課
DX戦略推進班
36-8842



スマートフォン講習会開催

初心者の方を対象に、スマートフォンの基本操作や町のLINEサービスの使い方を分かりやすく解説します。どなたでもお気軽にご参加ください。

期日 2月17日(火)・18日(水)
開始時間・講習内容

- ご自身の興味や理解度に合わせて、1コマから自由に参加できます。
- ① 9時30分…インターネットの使用方法
 - ② 10時30分…地図アプリの利用方法
 - ③ 13時…SNS(LINE)の使い方
 - ④ 14時…生成AIを使ってみよう
 - ⑤ 15時…スマートフォンを安全に使うためのポイント

※「①～⑤全て」「①と③のみ」など、組み合わせは自由です。(両日、同じ内容で実施)

場所

つばめの杜ひだまりホール3階 会議室7

定員

各回8人程度

申し込み方法

2月13日(金)までに、左記電話番号へお申し込みください。その際、「氏名・電話番号・スマホの有無・希望する講習番号(①～⑤)」をお伝えください。

○申込先 (株)Plover's(プロバース) スマホのちどり

○電話番号 0772-621777

○受付時間 10時～18時(火曜定休)

デジタル政策推進課 DX戦略推進班
36-8842

旬のいちごとトークを楽しむ婚活イベント

いちご色の
恋活

参加者募集

3/1
(日)

結婚を意識した出会いを希望される方を対象に交流会を開催します。町特産のいちご狩りを楽しみながら、新しい出会いを見つけてみませんか。

日 時 3月1日(日) 12:30～15:30

場 所 つばめの杜ひだまりホール1階 文化研修ホール
町内のいちご農園

内 容 ①トークタイム ②いちご狩り

対象者 25～39歳の独身の方

定 員 男女各15人(最小催行人数各10人)
※申し込み多数の場合は町内居住者優先

参加費 男性3,500円/女性2,500円(いちご狩り料金を含む)

事前申込制になります

申込期限
2月15日(日)

申し込みはこちらから

結婚相談会開催のご案内

(一財)宮城県青年会館が開設している結婚相談所「PISA」の相談員が無料で相談に応じます。イベントや交流会、結婚相談会を県内各地で開催しており、会員登録(有料)をするとお相手の紹介も行っています。

ご本人だけではなく、子どもの結婚のことなどでお悩みの方もお気軽にご相談ください。

日 時 2月14日(土) 10:00～12:00、13:00～15:00(1人当たり約45分)

場 所 つばめの杜ひだまりホール2階 会議室1・4

対象者 結婚を考えている55歳までの独身の方とそのご家族・ご友人

定 員 8人(予約制)

申込方法 みやぎ青年婚活サポートセンターへ電話またはメールでお申し込みください。

申込期限 2月13日(金)12時まで

みやぎ青年婚活
サポートセンター
「PISA」HP

☎ 子育て定住推進課 子育て定住推進班 ☎ 36-9835(事業全般に関すること)
みやぎ青年婚活サポートセンター ☎ 022-293-4638(申し込みに関すること)

旬のいちごとホッキ貝が、うれしい感謝価格に！
ありがとうの気持ちを込めて「やまもと夢いちごの郷7周年記念感謝祭」

農水産物直売所「やまもと夢いちごの郷」は、2月でオープンから7周年を迎えます。これを記念し、日頃のご愛顧への感謝を込めた「7周年記念感謝祭」が開催されます。

期間中は、「完熟いちご」や冬の味覚「ホッキ貝」が感謝価格で販売されるほか、日頃から観光物産振興で連携している名巨地域(名取市・岩沼市・亶理町)の事業者による地場産品の特設販売(9時30分から16時まで)も行われます。

日 時 2月7日(土)～8日(日) 9:30～17:00

場 所 山元町農水産物直売所「やまもと夢いちごの郷」

主 催 (株)やまもと地域振興公社

☎ 産業観光課 商工観光交流班 ☎ 37-1119

いちご販売の特設会場
(写真は昨年の6周年記念感謝祭)

今が旬の山元のいちご狩り情報

町内の農園では、いちご狩りが好評開催中です。連日、甘くてジューシーないちごを求めて多くの人でにぎわっています。

産地ならではの完熟いちごをぜひご賞味ください。

農園の開園期間や料金など詳しくは、農水産物直売所「やまもと夢いちごの郷」までお問い合わせいただくか、やまもと夢いちごの郷ホームページをご覧ください。

☎ 農水産物直売所
「やまもと夢いちごの郷」
☎ 38-1888

いちご狩り情報は
こちらをチェック

やまもと夢いちごの郷 HP



震災遺構中浜小学校来場特典

5月6日(水)までの期間限定 いちご狩り100円OFF

農水産物直売所「やまもと夢いちごの郷」でいちご狩りを受け付けする際に、「震災遺構中浜小学校」入場券の半券を提示すると「いちご狩り100円キャッシュバック券」を発行します。

※期間中1回限り有効となります。

※直接、農園をご利用の場合は対象外となります。

☎ 産業観光課 商工観光交流班 ☎ 37-1119



震災遺構中浜小学校からのお知らせ

■2月・3月の閉館日のお知らせ

2月2日(月)・9日(月)・16日(月)・24日(火)

3月2日(月)・9日(月)・16日(月)・23日(月)・30日(月)

■入館者数(11月・12月) 2,676人

■総入館者数(令和7年12月末現在) 107,383人

☎ 生涯学習課 生涯学習班 ☎ 36-8948

震災遺構
中浜小学校
Instagram

町営住宅入居者募集のお知らせ（移転募集・一般募集）

町では、次のとおり町営住宅への入居者を募集します。当面の間、町営住宅（藤田・寺前住宅）に入居されている方の移転募集も同時に行います。所定の申込用紙に記入の上、宮城県住宅供給公社まで郵送で提出してください。

申込対象者 町営住宅（対象：藤田・寺前住宅）に現在お住まいの世帯および一般世帯
※申込数が募集戸数を超える場合は抽選で決定します。
申込書配布場所 ①施設管理課（役場1階）、②宮城県住宅供給公社
※移転募集対象者には、申込書を2月27日（金）夕方にご自宅へお届けします。

申込期間 3月1日（日）～3月12日（木） ※先着順ではありません

住宅団地	立地	連棟（2戸1棟）		戸建	
		2DK	2DK（身障者）	2LDK	3LDK
つばめの杜住宅	山下駅周辺	2	—	1	1
桜塚住宅	宮城病院北	1	—	—	—
町東住宅	坂元駅周辺	1	1	—	—

※世帯人数に応じて間取りが決まります。戸建形式に2DKはありません。
・2DK：1人以上の世帯、2LDK：2人以上の世帯、3LDK：3人以上の世帯
※住宅団地内の具体的なお部屋の場所は選べません。

☎ 施設管理課 土木管理班 ☎ 29-8005

会計年度任用職員 採用希望登録者募集

職種	職務内容	募集人数	任用期間	必要資格など	主な勤務場所	給料（報酬）額	勤務時間など	問い合わせ課
保育士	保育業務（フルタイム）	1人	R8.4.1～R9.3.31	保育士、幼稚園教諭のいずれかの資格を有する方	つばめの杜 保育所	月額 195,800円～235,000円	月～土（うち週5日） 7:15～19:15（うち7時間45分）	子育て定住推進課 ☎36-9835
保育士	保育業務（パートタイム）	1人	R8.4.1～R9.3.31	保育士、幼稚園教諭のいずれかの資格を有する方	つばめの杜 保育所	月額 151,587円～181,935円	月～土（うち週5日） 7:15～19:15（うち6時間）	
保育士	児童厚生員業務（フルタイム）	1人	R8.4.1～R9.3.31	保育士、幼稚園教諭、社会福祉士、教諭免許のいずれかの資格を有する方 ※児童館勤務経験あれば尚可	こどもセンター	月額 195,800円～235,000円	月～土（うち週5日） 8:30～17:15（うち7時間45分）	こどもセンター ☎36-7251

- 1 勤務条件など
- (1) 各種保険 勤務条件などにより、地方公務員共済、厚生年金、雇用保険、非常勤職員公務災害補償などに加入となります。
- (2) そ の 他 条件により、通勤手当、期末・勤勉手当（6月・12月）などを支給します。
※期末・勤勉手当は、任用6月以上の場合支給
- 2 登録・選考方法（随時登録可・郵送可）
- (1) 登録方法 町ホームページから指定の申込用紙を取得し、必要事項を記入の上、問い合わせ課に提出してください。
【郵送先】〒989-2292 山元町浅生原字作田山32「子育て定住推進課」または「こどもセンター」宛て
- (2) 選考方法 書類審査および面接により選考します。（詳細は申し込み時に説明します）
※希望する方は登録手続きをお願いします。なお、登録しても必ず採用されるとは限りません。
※必要資格などの条件が合致する場合は、複数の職種に登録することができます。

山元町地域おこし協力隊に新メンバーが加入

町では、漁業の担い手確保に向けた取り組みとして、昨年8月と11月に漁業の体験プログラムである「おためし地域おこし協力隊」および「地域おこし協力隊インターン」を実施してきました。

この度、このプログラムの参加者から、将来の漁業者としての独立を目指すことを目的とした新たな地域おこし協力隊員を委嘱しましたのでご紹介します。

ひろさわ 優太さん（30）（令和8年1月着任）



担 当
漁業の担い手ミッション

活動内容
・将来的な独立に向け必要となる、漁業に関する知識や技術の習得
・磯浜漁港に水揚げされる魚種の知名度向上やブランド化に向けた取り組み
・SNSなどの活用による自身の活動状況の発信

趣 味
釣り・料理

特 技
デッドリフト ※バーベルを使ったウエイトトレーニングの一種



今後の抱負

山元町地域おこし協力隊として磯浜漁港の漁師の後継者不足の解消や地域活性化に全力で取り組みます。漁業者の皆さんから学び、魚介類の魅力を掘り起こし、山元町ならではのブランド価値を高め、持続可能な漁港の未来を築いていきたいです。

令和7年8月実施「おためし協力隊」



廣澤さんは、磯浜漁港の漁師さんたちに支えられ、8月と11月に漁師体験を行ってきました。「おためし協力隊」として地域の人や暮らしに深く関わる中で、「ここで頑張りたい」という思いが強まり、この度正式に地域おこし協力隊員として就任しました。

令和7年11月実施「協力隊インターン」



地域おこし協力隊とは？

都市部から農村などに移住し、地域課題の解決や地域資源の活用を通して地域の活性化に取り組む制度。任期は原則1年から最長3年です。

☎ 企画財政課 企画班 ☎ 37-1118

こどもセンターイベント情報!!

やさしいヨガの時間～肩こり解消と骨盤調整ヨガ～

時 2/17(火) 10:00～11:30
場 こどもセンター
講 ヨガインストラクター 大坪恵さん
対 町内在住の子育て中の方
定 8人(先着順) ※託児あり
持 飲み物、動きやすい服装
申 2/13(金)まで
問 こどもセンター ☎36-7251



ちびっこひろばきりり☆～つばめのがっこう～

保護者同士で子育てについて話しながら、交流を深めましょう。

時 2/19(木) 10:30～11:30
場 こどもセンター
対 未就学児とその保護者 ※託児あり **申** 不要
問 生涯学習課 生涯学習班 ☎36-8948

親子でつくろう～ひなまつり～

親子で楽しく、おひなさまのリースを作しましょう。

時 2/24(火)～2/27(金)
 10:00～11:30
場 こどもセンター
対 町内未就園児 **申** 不要
問 こどもセンター ☎36-7251



作ってあそぼう～キャッチポン～

身近にある材料で工作を楽しみましょう。

時 3/7(土) 14:00～15:00
場 こどもセンター **対** 町内小学生
申 各小学校から配布されるチラシをご覧ください。
問 こどもセンター ☎36-7251



ベビーマッサージ

ママの優しい手で赤ちゃんをマッサージ。ママ同士の情報交換や講師による子育て相談もあります。

時 3/11(水)
 10:00～11:30
場 こどもセンター
講 助産師 岩佐あけみさん
対 町内在住の生後2～7カ月の乳児
定 親子10組(先着順)
 ※託児あり(申し込み時にお伝えください)
持 バスタオル2枚、飲み物 **申** 3/6(金)まで
問 こどもセンター ☎36-7251



NPO法人子育てひろば夢ふうせんイベント

☎080-2813-3695(佐藤)

ZUMBAフィットネス

時 2/18(水) 10:00～11:00
場 ふるさとおもだか館
講 AO ☆ ZORA 鎌田千穂さん
対 未就学児とその保護者
定 15組 ※見守り託児あり
持 飲み物、タオル、運動靴(室内用)
申 2/17(火)まで (承認 NO:36167)



2月お誕生会

参加した皆さんで2月生まれのお子さんをお祝いします。誕生月のお子さんには手形と当日撮影した写真をプレゼントします。

時 2/24(火) 10:00～11:00
場 こどもセンター **対** 未就学児 **申** 不要

乳幼児から始まる性教育

親子の関わりや人権、困ったときに対応できる声掛けや知識を学んでみましょう。

時 3/4(水) 10:00～11:00
場 ふるさとおもだか館
講 Studio bloom 関本咲子さん
対 未就学児と保護者(祖父母可)
定 15組 ※見守り託児あり
申 3/3(火)まで



子育てサロン

お菓子と飲み物を用意していますので、お気軽に遊びに来てください。

時 3/5(木) 10:00～12:00 **場** こどもセンター
対 未就学児とその保護者 **申** 不要

山元町子育て支援拠点事業 やまもとキッズクラブ

2・3月の親子工作教室「つくってあそぼう」

☎ やまもと認定こども園 ☎37-0074

親子で楽しめる「工作教室」です。また、月・水・金曜日9時から14時までの時間帯で施設利用できます。親子でお気軽にご参加ください。

①ひなまつりリース **時** 2/25(水) 10:00～11:00
 ②くねくねあおむし **時** 3/4(水) 10:00～11:00
場 やまもと認定こども園内わいわいホール
対 未就学児と保護者
持 上履き・飲み物
申 不要

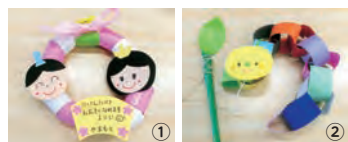

【掲載情報の見方】 **時** 日時 **場** 場所 **講** 講師 **対** 対象 **定** 定員 **持** 持ち物 **料** 料金 **申** 申し込み **問** 問い合わせ

あなたの健康を守るため 令和8年度の各種健診(検診)を申し込みましょう

「令和8年度山元町健診(検診)のご案内」(オレンジ色の封筒)を世帯主宛てに送付しています。

年に一度の健康チェックは、自分自身と大切な家族のために欠かせない習慣です。病気の早期発見・早期治療のため、この機会にぜひお申し込みください。

申し込み方法

申し込みはがきに必要な事項を記入し、期限までに以下のいずれかの方法でご提出ください。

- ①窓口で提出 健康推進課へ直接お持ちください。
- ②郵送で提出 個人情報保護シールを貼り、ポストへ投函してください。

申込期限 2月16日(月)



骨粗しょう症検診のお知らせ

骨粗しょう症検診の受診期間は2月28日(土)までです。自分の体の状態を確認するためにも期間内にぜひ受診しましょう。

対象者 令和7年11月4日時点、町内に住所を有する方で、41歳・46歳・51歳・56歳・61歳・66歳・71歳の女性(対象年齢は令和7年度中の誕生日の年齢です)

※対象者には11月に受診票を送付しています。

検診料金 山元町国民健康保険にご加入の方：無料
 上記以外の方：自己負担900円

検診期限 2月28日(土)まで

実施医療機関 浅生原クリニック・ひらたクリニック・松村クリニック・宮城病院

受診方法 通知記載の実施医療機関に直接予約し、受診票とマイナ保険証または資格確認書を持参の上、受診してください。



HPVワクチンキャッチアップ接種の接種期間が終了します

令和4年4月から実施していたHPVワクチンのキャッチアップ接種が、令和8年3月31日(火)で終了となります。

接種が完了していない方は、期間内の接種をお願いします。

また、今年度で定期接種が終了となる高校1年生相当の方も、期間内に接種をしましょう。

対象者

- キャッチアップ接種対象者(平成9年4月2日～平成21年4月1日生まれ的女子)のうち、令和4年4月1日～令和7年3月31日までにHPVワクチンを1回以上接種し、接種が未完了の方
- 平成21年4月2日～平成22年4月1日生まれ的女子

接種期限 3月31日(火)

問 健康推進課 健康推進班 ☎36-8660



**宮城いきいき学園
4月 入学生募集**

シニア世代の生きがいと健康づくり、地域貢献のための知識を学ぶ2年制の講座です。

対象 おおむね55歳以上の宮城県在住・転入予定の方、または地域活動に興味がある方

場所 仙南、大崎、石巻、気仙沼・本吉、登米・栗原

学習日 年間約20日(2学年制)

費用 入学金 5千円
受講料 年間2万円

募集締切 3月31日(火)

※当日消印有効

申し込み方法 各市町村の福祉担当課・公民館・社会福祉協議会にある募集要項、または申し込みフォームからお申し込みください。

**宮城県社会福祉協議会
いきがい推進センター**
〒022-2251-8477

くらしの情報

町からの情報は10～17ページにも記載していますので、併せてご覧ください。

おしらせ

マイナンバーカードに関する延長窓口を開設

開庁時間外でも手続きができる、マイナンバーカード延長窓口を開設します。

日時 3月5日(木)
17時15分～19時

場所 山下地区：町民生活課
坂元地区：坂元支所

内容

- ①申請サポート
(無料写真撮影含む)
 - ②マイナンバーカードの交付
 - ③マイナンバーカードの保険証利用登録サポート
 - ④電子証明書の有効期限の更新手続き など
- ※本人確認書類を持参ください。
問 町民生活課 窓口班
〒37-1112
坂元支所
〒38-10301

農業者年金に加入しませんか

農業者年金は農業者の老後の生活をサポートする終身年金で、国民年金に上乘せた公的年金制度です。

加入要件

国民年金の第1号被保険者で、年間60日以上農業に従事する20歳以上60歳未満の方

※農地を所有していない農業者や家族従事者も加入できます。

農業者年金の特徴

積立方式で、ライフプランに合わせて保険料を自由に選択できます。
終身年金で、仮に80歳前に亡くなられた場合でも、80歳までに受け取れるはずであった老齢年金が死亡一時金として遺族に支給されます。

保険料の国庫助成や税制上の優遇制度がありますので、詳しくは、農業委員会事務局または仙台農協各支店にお問い合わせください。

問 農業委員会事務局
〒37-5117

募集

宮城いきいき学園 4月 入学生募集

シニア世代の生きがいと健康づくり、地域貢献のための知識を学ぶ2年制の講座です。

対象

おおむね55歳以上の宮城県在住・転入予定の方、または地域活動に興味がある方

場所

仙南、大崎、石巻、気仙沼・本吉、登米・栗原

学習日

年間約20日(2学年制)

費用

入学金 5千円
受講料 年間2万円

募集締切

3月31日(火)

※当日消印有効

申し込み方法 各市町村の福祉担当課・公民館・社会福祉協議会にある募集要項、または申し込みフォームからお申し込みください。

シニア向けゆつくりパソコン講座

文書作成ソフト「Word」編

文書作成ソフトを使い、文字入力や簡単な文書作成などの基本操作と、写真やイラストなどを挿入した会報や案内チラシの作成を学びます。

日時 3月2日(月)～6日(金)
9時30分～12時30分
(計5日間)

表計算ソフト「Excel」編

表計算ソフトを使い、データの入力、表作成、数式と簡単な関数などの基本操作と、家計簿やスケジュール表の作成を学びます。

日時 3月9日(月)～13日(金)
9時30分～12時30分
(計5日間)

場所

仙南地域職業訓練センター

定員

各10人

受講料

4800円

申込方法

(テキスト代含む)

電話またはFAX

※申込多数の場合は抽選

申込期限

2月18日(水)

問

仙南地域職業訓練センター

〒022-2415-7150
FAX 022-2415-2250

シルバー人材センター 入会説明会

日時 2月10日(火)・17日(火)
10時～11時

場所 シルバー人材センター 会議室

入会条件

○本町に居住する原則60歳以上の健康で働く意欲がある方

○シルバー人材センターの趣旨を理解し賛同する方

主な就業内容

屋内・屋外清掃、植木剪定、手取り除草、草刈り、農作業補助 など

問 (一社) 山元町シルバー人材センター
〒36-9211

「よりどころサロン」 認知症予防カフェ

地域の方が気軽に集い、人と人との和を築きながら交流する場所です。

ミニ講話や創作活動、体操やゲームなど、脳トレを企画しています。

日時 2月16日(月)
10時～12時

場所 ふるさとおもだか館 1階 会議室1

※参加費無料、申し込み不要
問 地域包括支援センター
〒37-1171

難聴者等トータルコミュニケーション教室

難聴で会話の機会が減ると、口腔機能が低下しやすくなります。本講座では、機能を保つための工夫や発声方法を言語聴覚士が分かりやすく解説します。

文字通訳付きですので、聞こえに不安がある方も安心してご参加ください。

日時 3月3日(火)
13時30分～15時30分

場所 つばめの杜ひだまりホール

対象 聞こえにくい人やそのご家族など

内容 講話「聞こえにくくても元気に！」「交流・情報交換など」

講師 仙台医療大学校言語聴覚士科 宮城県言語聴覚士会 小坂井秀行氏

問 宮城県聴覚障害者情報センター
〒022-393-5501
(FAX 兼用)
info@mimisuppo-miyagi.org

やま ちち山

こちら山元町駐在所



駐在さん通信

警察官がSNSで事情聴取？それ詐欺です！
警察がSNSに誘導することは絶対にありません
狙われる3つのポイント

①「+」から始まる国際電話に注意。固定電話だけでなく、スマホにもかつてきます。

②若者や現役世代も被害！特殊詐欺に関心を持つことも対策のひとつです。

③警察がネットバンキングの開設や金の購入を指示することはありません。

被害を防ぐ対策

国際電話をブロック
固定電話は「国際電話不取扱受付センター」へ、スマホは各キャリアの対策アプリで着信拒否設定をしましょう。

焦らず、即断即決しない
一度電話を切り、家族や身近な警察署へ必ず相談してください。

問 山下駐在所
山下駅前駐在所
坂元駐在所
〒37-10024
〒37-2552
〒38-10329

消費生活情報

通信料が安くなると勧誘されたけど…光回線の契約は慎重に！

大手通信事業者を名乗る電話があり、「料金が安くなるプランがある」と勧誘された。現在契約している光回線のプラン変更だと思いましたが、別会社との契約になっていたといった光回線に関するトラブルが増えています。

光回線サービスは、NTT 東日本などから光回線の卸売を受けた事業者や独自の光回線を使用する事業者などがさまざまな料金・契約形態で提供しています。

また、光回線サービスの勧誘は、実際にサービスを提供する事業者ではなく、代理店が行う場合が多くなっています。勧誘を受けた際は、勧誘者の社名や連絡先を必ず確認しておきましょう。

電話で勧誘されても、「料金が安くなる」という口頭での説明だけで判断せず、契約前に説明書面の交付を求め、契約内容が自分に合ったプランか、現在の契約内容と比べて本当に得かなどを検討した上で契約するようにしましょう。

ご不明な点は下記にご相談ください。

問 消費生活相談窓口(町民生活課 生活班内)
〒37-1112

春季全国火災予防運動のお知らせ

2025年度 全国統一防火標語 「急ぐ日も 足止め火を止め 準備よし」

3月1日から7日まで「春季全国火災予防運動」が実施されます。この時期は空気が乾燥し、年間を通して1番火災が多い季節となっています。

火災のほとんどは不注意から発生しているため、住宅用火災警報器の設置・点検や、住宅用消火器の確認など、身の回りの安全対策をぜひ行いましょう。

期間中は、山元町女性防火クラブ連合会と亘理消防署山元分署による広報活動を実施しますので、ご理解とご協力をお願いします。

街頭広報

日時 3月1日(日)・7日(土) 10時～11時
場所 やまもと夢いちごの郷(1日)
フレスコキワチ山下駅前店(7日)
内容 防火啓発活動、消防車両展示
※荒天時中止

巡回広報

期 日 3月4日(水)
実施団体 山元町女性防火クラブ連合会
あぶくま消防本部

乾燥する季節です。日頃から火の取り扱いには十分注意し、火災予防に努めましょう。

問 あぶくま消防本部 予防課
亘理消防署山元分署
〒22-5191
〒37-1185



年金情報 国民年金保険料の産前産後期間の免除制度のお知らせ

国民年金第1号被保険者（自営業者・農業者等）が出産した場合に、出産前後一定期間の国民年金保険料が免除される制度があります。

■対象となる方

出産時に「国民年金第1号被保険者」の方。平成31年2月1日以降に出産され保険料が未納となっている方も届出が可能です。

■国民年金保険料が免除される期間

- 出産予定日または出産日が属する月の前月から4カ月間
- 多胎妊娠の場合は、出産予定日または出産日が属する月の3カ月前から6カ月間

※出産とは、妊娠85日（4カ月）以上の出産をいいます。（死産、流産、早産された方を含みます）

■届出方法

お近くの年金事務所または町民生活課、坂元支所へ届出用紙をご提出ください。届出用紙は、日本年金機構ホームページからダウンロードできます。また、年金事務所、町民生活課、坂元支所窓口でも配布しています。

■手続きに必要なもの

母子健康手帳、本人確認できる書類（運転免許証、マイナンバーカードなど）

※被保険者と子が別世帯の場合は、出生証明書など親子関係の分かる書類が必要です。

詳しくは、下記にお問い合わせいただくか、日本年金機構ホームページをご覧ください。

☎ 仙台南年金事務所 022-246-5111
町民生活課 窓口班 37-1112
坂元支所 38-0301



日本年金機構

年金情報 国民年金基金制度のご案内
～自営業・フリーランス・学生の皆さんへ～

国民年金基金は、国民年金に上乘せして、自営業者やそのご家族、学生などの「第1号被保険者」の方々が、よりゆとりある老後を過ごせるように設立された公的な年金制度です。

加入対象者は、国民年金に加入している20歳以上60歳未満の方および60歳以上65歳未満の方や、海外居住者で国民年金に任意加入している方です。

○65歳から生涯にわたって受け取れる終身年金が基本のため、長い老後の生活に備えることができます。

○掛金は全額が所得控除の対象となり、所得税と住民税が軽減されます。また、受け取る年金も「公的年金等控除」の対象となるため、税制面で優遇されます。

○万が一早期に亡くなられた場合でも、ご家族に「遺族一時金」が支払われるため、掛金が掛け捨てになりません（一部の年金タイプを除く）。なお、遺族一時金は全額非課税です。

○加入時に確定した掛け金の額を口数単位で増減できます。

☎ 全国国民年金基金東北支部 0120-65-4192

税金情報 納期限のお知らせ

固定資産税（第4期）と国民健康保険税（第8期）の納期限は3月2日（月）です。納期限までに忘れずに納付しましょう。

町内の金融機関で申し込みができる口座振替は、安全で確実に、外出せずに納税できるためとても便利です。また、スマートフォンアプリを活用すると、ご自宅から納付することができます。

詳しい利用方法は、町ホームページをご覧ください。



町 HP

☎ 税務課 納税班 37-1114

税金情報 スマホで確定申告「e-Tax」

所得税の確定申告は、マイナンバーカードとスマホがあれば簡単便利に手続きができます。国税庁ホームページの「確定申告書等作成コーナー」をご利用ください。

☎ 仙台南税務署 個人課税第一部門 022-306-8001



国税庁 HP

深山山麓少年の森じゃぶじゃぶ池
改修工事に伴う施設利用制限のお知らせ

深山山麓少年の森の「じゃぶじゃぶ池」改修工事を実施します。

これに伴い、一部遊具の使用を制限させていただきます。ご不便とご迷惑をお掛けしますが、ご理解とご協力をお願いします。

工事期間 2月2日～3月末まで（予定）

施工業者 （有）渋谷組

☎ 生涯学習課 生涯学習班 36-8948



税金情報 令和7年分所得申告相談が始まります

申告相談期間 2月9日（月）～3月13日（金）

時 間 午前の部 9:00～11:15 行政区などの指定あり（下記の日程表のとおり）
午後の部 13:00～15:30 行政区などの指定なし

日 程 表

2月

日	曜日	指定行政区など (9:00～11:15)	会場
9	月	給与・年金収入のみの方	ふるさとおもだか館 2階防災研修室
10	火	給与・年金収入のみの方	
12	木	真庭	
13	金	下郷	
16	月	町	中央公民館 2階大ホール
17	火	久保間・中山	
18	水	上平・磯・中浜	
20	金	給与・年金収入のみの方	
24	火	花釜	
25	水	笠野・牛橋	
26	木	山寺	

3月

日	曜日	指定行政区など (9:00～11:15)	会場
2	月	山下	中央公民館2階大ホール
3	火	大平	
4	水	小平・合戦原・療養所・桜塚	
5	木	つばめの杜西・つばめの杜東	
6	金	高瀬	
9	月	横山	
10	火	浅生原	
11	水	八手庭・鷲足	
12	木	全行政区	
13	金		

○ご自身で作成した申告書を持参される方は、税務課および坂元支所に提出用BOXを設置しますので、添付書類などを同封し、提出してください。【設置期間2月2日（月）～3月6日（金）】

○インフルエンザなどの感染症予防のため、インターネット（e-Tax）や郵送での提出にご協力をお願いします。申告方法は、各戸配布した「令和8年度（令和7年分）町県民税申告のお知らせ」に詳しく記載しています。

仙台南税務署での確定申告のご案内

税務署での申告が必要な方

対象者 次の①～⑥にあてはまる方

- ①公共事業以外で不動産を譲渡された方
- ②株や先物取引など譲渡所得があった方
- ③令和7年中に住宅を新築、購入または特定増改築をし、住宅借入金等特別控除を申告される方
- ④雑損控除を初めて申告される方で、損害額の計算が済んでいない方、または過去に申告した損失額の再計算が必要な方
- ⑤青色申告の方
- ⑥贈与税、消費税の申告をされる方

☎ 仙台南税務署 022-306-8001（自動音声案内）

☎ 税務課 課税班 37-1114

申告書作成会場

「アズテックミュージアム」開設のお知らせ

仙台南税務署では、下記のとおり申告書作成会場を開設します。

開設期間 2月16日（月）～3月16日（月）

※土・日、祝日は閉場となります。
ただし、3月1日（日）のみ開設します。

開設時間 9:00～16:00

開設場所 アズテックミュージアム
（仙台市太白区中田町字杉ノ下18）

※会場の混雑緩和のため、入場には「入場整理券」が必要です。LINEによる事前発行または会場での当日配付となります。詳しくは、国税庁ホームページをご覧ください。

+ 休日急患当番医

診療時間 9：00～17：00
（歯科医院 9：00～16：00）

※休日における当番医は、急患患者の医療業務のみを目的として実施していますので協力をお願いします。なお、休日当番医は変更になることもありますので、新聞などで確認の上、受診してください。

2/8
(日)

◆熊谷内科医院
☎34-5140（巨理町）
◆櫻場デンタルクリニック
☎022-383-8816（名取市）
◆たまうらデンタルクリニック
☎29-4430（岩沼市）

2/11
(水・祝)

◆さくら整形外科クリニック
☎23-0366（巨理町）
◆上中デンタルクリニック
☎35-7557（岩沼市）

2/15
(日)

◆高橋内科乳腺外科
☎33-1121（巨理町）
◆おおぬき歯科
☎022-383-9310（名取市）
◆つばめの杜歯科医院
☎23-1839（山元町）

2/22
(日)

◆ひらたクリニック
☎37-4055（山元町）
◆おぎはら歯科医院
☎22-0712（名取市）

2/23
(水・祝)

◆松村クリニック
☎38-0005（山元町）
◆みどり台ファミリー歯科
☎022-399-8148（名取市）
◆清水歯科医院
☎22-2331（岩沼市）

3/1
(日)

◆三浦クリニック
☎33-1811（巨理町）
◆ささき歯科
☎022-383-8849（名取市）

3/8
(日)

◆三上医院
☎34-3711（巨理町）
◆Dデンタルクリニック
☎022-383-4182（名取市）
◆鳥の海歯科医院
☎35-3222（巨理町）

注）疾患や年齢などによっては対応できない場合もありますのでご了承ください。

こども家庭センター事業

☎ こども家庭センター ☎36-7644

場所 こども家庭センター（こどもセンター内）

事業名	月 日	時間	対象者
母子健康手帳交付	随時交付 （要予約）	8：30～17：15 （所要時間 1時間）	本町に住所がある妊婦
育児相談 （保健師と栄養士）	3月3日（火）	9：30～11：30	本町に住所がある子育て中の方

+ 休日当番薬局

2/8
(日)

◆さざんか薬局
☎32-1221（巨理町）

2/11
(水・祝)

◆いわぬま西調剤薬局
☎24-3930（岩沼市）

2/15
(日)

◆もみのき薬局
☎34-2140（巨理町）

2/22
(日)

◆調剤薬局エーゲ海
☎37-7567（山元町）

2/23
(月・祝)

◆ひまわり薬局
☎33-4331（山元町）

3/1
(日)

◆巨理調剤薬局
☎32-1530（巨理町）

3/8
(日)

◆ひかり薬局岩沼
☎23-0801（岩沼市）

● 献 血 ●

献血にご協力ください。

2/19
(木)

◆安住電機（株）
10：00～11：30
◆山元町役場
13：30～16：30

● 平日夜間初期救急外来 ●

（自家用車・タクシーなどで来られる方対象）

場所 総合南東北病院 1 階
（夜間のみ開設）

時間 平日（年末年始除く）
19：00～21：30

080-2119-1378に問い合わせの上、受診してください。

+ 水道休日当番

2/7 (土)

◆（有）阿部ホームサービス
☎37-3469

2/8 (日)
2/11 (水・祝)
2/14 (土)

◆（有）伊藤設備工業所
☎37-2108

2/15 (日)
2/21 (土)

◆木村工事（株）
☎37-2853

2/22 (日)
2/23 (月・祝)
2/28 (土)

◆（株）クリワダ
☎37-0013

3/1 (日)
3/7 (土)

◆（有）針生設備工業
☎37-2452

3/8 (日)

◆（株）ヤマムラ
☎38-0150

注）休日に対応する内容については、**急を要する漏水等**の場合となりますので、状況によっては日を改めての対応となります。

人口の動き

12月末現在（前月比）

世帯 4,903戸〔 10戸〕
男 5,577人（ 86人）〔 0人〕
女 5,700人（ 69人）〔 7人〕
合計 11,277人（155人）〔 7人〕

出生 4人 転出 13人
死亡 12人 婚姻 2件
転入 28人

※上記（ ）内は、うち外国人住民の値。

おとな救急電話相談 #7119
こども夜間安心コール #8000

情報局 やまもと

各種相談

2月14日から3月15日まで

◆**人 権 相 談** 2月19日（木）
人権侵害、夫婦、親子間のトラブルやいじめなどの相談

◆**法 律 相 談** 2月24日（火）
法律に関する相談

◆**青 少 年 相 談** 2月26日（木）
非行防止など、青少年の健全育成に関する相談

◆**登 記 相 談** 3月10日（火）
土地や建物の名義書き換えなど、登記に関する相談

◆**消費生活相談** 3月11日（水）
商品の安全、品質または訪問販売・債務などに関する相談

◆**年 金 相 談** 3月12日（木）
国民年金、厚生年金など、年金に関する相談
や労災・失業保険に関する相談

◆**行 政 相 談** 3月13日（金）
国や県、町などが行っている仕事についての要望や苦情相談

場所 ふるさとおもだか館 1 階 会議室 3
時間 13：00～15：00 ☎ 町民生活課 生活班 ☎37-1112

◆**生 活 相 談** 2月18日（水）
生活、家庭、老後などに関する困り事、悩み事相談

場所 役場 第1相談室 時間 13：00～15：00 ☎ 町民生活課 生活班 ☎37-1112

◆**生活保護の相談（要予約）** 2月18日（水）・3月4日（水）
病気などで生活に困っている方を対象にした生活支援に関する相談

※上記相談のほかに生活困窮者の自立に向けた相談も随時行っていますので、希望する方は事前に予約してください。

場所 役場 第3相談室 時間 10：00～15：00 ☎ 地域福祉課 福祉班 ☎37-1113

◆**健 康 相 談** 2月16日（月）・3月2日（月）13：30～16：00
保健師と栄養士が相談に応じます。前日までにご連絡ください。

場所 保健センター

◆**ヘルスチェックデー** 2月16日（月）・3月2日（月）13：30～16：00
健康維持のために、血圧、体重、体脂肪率を測定します。

場所 保健センター

◆**こころの健康相談（要予約）** 3月6日（金）13：30～16：30
精神科医が、無気力や不眠などの心身の不調、ひきこもりなどの相談に応じます。

☎ 健康推進課 健康推進班 ☎36-8660



広報やまもと

2026

2月

2月4日号

2月4日号

〔広告〕

月々新車生活

新車の得する新しい乗り方! 頭金0円

車にかかる費用がぜんぶコミコミ

車両代 車検代 自動車税 諸費用 メンテナンス代

ボーナス時加算額 39,600円(税込)×14回

月々8,800円×84回(税込)

マイカー7年間コミコミプラン

DAIHATSU ミライースL2WD SUZUKI アルトA

スズキ・ダイハツ・三菱・ホンダ・日産・トヨタなど全メーカー取り扱い店

国土交通省指定 優良車検工場 東北運輸局長表彰 環境にやさしい整備工場 特級代理店 自動車保険

株式会社 ナルケ自動車

钣金塗装館 テクノボディ・ナルケ

0120-871-489

〒989-2202 宮城県亘理郡山元町高瀬字南下高瀬98

〔広告〕

清水法律事務所

借金 債権回収 離婚相談
相続 会社関係 交通事故
遺言 成年後見 労働問題
慰謝料 契約書作成等

ご相談料
30分 5,500円(税込)

ただし、一定の要件等を満たしている個人の方の相談は無料です。

仙台弁護士会所属
弁護士 清水 健

角田市角田字中島下148番地6
オオトシビル1階

☎0224(87)6315

〔広告〕

◎不動産、預貯金等各種相続手続き
◎遺言書の作成 ◎不動産の名義変更
◎会社の登記 ◎借金、過払い金
◎その他法律相談、...

お気軽にお電話ください

司法書士法人ベル総合事務所 わたりやまもと事務所

無料相談 受付中

山元町山寺字山下89番地
司法書士 江口龍一郎

0120-438-394

受付時間 月～土10時～18時
時間外、日曜日もお気軽にご連絡ください

事務所

〔広告〕

みやぎ相続相談所

相続に関するお悩み お任せください!

行政書士 税理士 宅地建物取引士

Tel 0223-23-1065

受付 平日 08:30～17:30

キラリ行政書士事務所運営「みやぎ相続相談所」
宮城県亘理郡亘理町字東郷157-1

その他登記関係は、提携の司法書士をご紹介します

編集・発行 山元町役場企画財政課
〒989-2292
宮城県亘理郡山元町浅生原字作田山32
0223-371118

印刷 今野印刷株式会社
※今月号は1部あたり約78円(税込)です。
町では、自主財源確保のために、
有料広告を掲載しています。

UD FONT

見やすいユニバーサルデザインフォントを採用しています。

山元町の旬な
情報や魅力を発信!

「ヤマモトイロ」で
検索!



Facebook



Instagram



町HP



YouTube



マチイロ



震災遺構中浜小学校

