

# やまもと

Yamamoto Town Public Relations

April 2026

4

No. 557

キラリやまもと! みんなでつくる笑顔あふれるまち



## 想いを胸に、自分らしく前へ!!

山元中学校卒業式



### CONTENTS

- 02 まちの話題
- 06 Yamamoto Information
- 17 子育てイベント情報

- 18 元気やまもと
- 22 暮らしの情報
- 26 情報局やまもと

## 体験を通して防災について学ぶ

### 山元町防災キャンプ

2月20日・21日の1泊2日、町内の小学5・6年生8人がつばめの杜ひだまりホールで「防災キャンプ」を体験しました。これは町教育委員会がIVUSA（国際ボランティア学生協会）の協力を得て、開催したものです。

本事業は、防災知識の定着とたくましく生き抜く青少年の育成を目的とし、参加者は避難所生活での課題解決や組み立てた簡易ベッドを使用した宿泊体験、缶詰やパスタを用いた防災食づくりなど、実践的な対処法を学びました。

参加者は「失敗しながらも、たくさんの知識を得ることができました」と話し、2日間にわたり、充実した時間を過ごしていました。



防災キャンプに参加した小・中学生とIVUSAの学生

## 恐竜たちが駆け抜けた、笑顔の一日

### 第2回ガオリンピック ティラノ運動会 IN 山元

2月23日、町民体育館で「第2回ガオリンピック ティラノ運動会 IN 山元」が開催されました。福島県新地町を拠点に活動する実行委員会が主催し、今回は町内外から約130人が参加。昨年の相馬市に続き2度目の開催となりました。

参加者はそれぞれ自前の恐竜の着ぐるみを身にまとい、会場は色とりどりの恐竜たちで大盛り上がり。子どもから大人まで一緒になって楽しめるユニークな催しとして、参加者全員が笑顔で交流を深めた一日となりました。

参加者からは「着ぐるみを着たりレーが楽しかったです」「兄に紹介されて参加しました。親子で楽しむことができて良かったです」などの感想がありました。



恐竜が大集合した開会式 2チーム対抗の綱引き

## 愛媛からの温かい贈り物

### 続く絆とポンジューズ

愛媛県教育研究協議会伊予支部より、町内の小・中学生へ、特産の「ポンジューズ」をご寄贈いただきました。

ジュースを手にした児童は「甘みと酸味がちょうど良く、最高の味でした」「甘酸っぱくて、おいしかった！」「飲んで元気になった！」と満面の笑みで話していました。

平成23年の東日本大震災以降、毎年続いている温かいご支援に対し、町からは深い感謝の意を込めて「感謝の盾」を贈呈しました。

震災から長きにわたり、変わらぬ温かい心を寄せてくださる伊予支部の皆さんに、心より感謝申し上げます。



ポンジューズを手にした笑顔の子どもたち 贈呈した感謝の盾

## おかげさまで大盛況！

### 「やまもと夢いちごの郷」来場者400万人を達成

農水産物直売所「やまもと夢いちごの郷」がオープンから7年目を迎えた2月14日に来場者数400万人を達成しました。

記念すべき400万人目となったのは、仙台市から訪れた和田さんご家族。(株)やまもと地域振興公社の橋元社長から、特産のいちごやりんご、ほっき飯などの記念品が贈られました。

和田さんは「新鮮な野菜や果物を買いに毎回楽しみに訪れています。記念品は家族みんなで楽しみたいです」と笑顔で話しました。

橋元社長は「生産者の努力により旬の味が提供できています。今後も山元の良さを伝える拠点として、さらに活気ある場所にしていきたいです」と述べました。



和田さんご家族と橋元社長 贈呈したいちご

## あの日の「町の声」を後世につなぐ

### 臨時災害放送局「りんごラジオ」記念誌の寄贈

2月24日、東日本大震災当時、臨時災害放送局「りんごラジオ」の局長を務めた高橋厚さん（浅生原区）が役場を訪れ、震災から15年の節目に合わせて自主出版した記念誌を町へ寄贈しました。

この記念誌は、発災から10日後の3月21日の開局から平成29年3月31日放送終了までの7年間の活動記録を全7冊（約5,000ページ）にまとめたもので、手書きの放送スケジュールや3歳から90歳まで幅広い世代の出演者の写真が収められており、当時の様子を伝える貴重な資料となっています。

高橋さんは「町の声にこだわり、放送を続けてきました。当時の看板が展示されているつばめの杜ひだまりホールに置いていただき、多くの方に手に取って欲しいです」と思いを語りました。

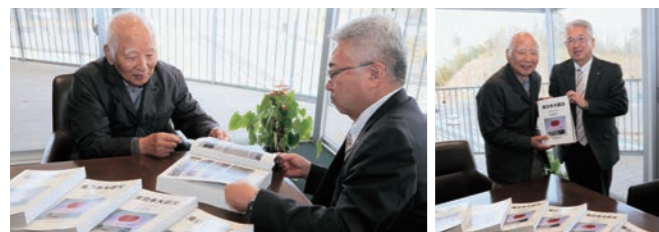

当時の記録を説明する高橋さん（左）と橋元町長

## 登下校の安全を守る！全小・中学生へ

### 「クマよけの鈴」を贈呈

昨年12月に大平区でクマが捕獲されたことを受け、子どもたちの登下校時の安全確保を目的として、新年度に入学する児童を含む町内の全小・中学生に「クマよけの鈴」777個を配付しました。

2月26日には山下小学校で贈呈式が行われ、橋元町長から代表の児童・生徒へ鈴が手渡されました。

鈴を受け取った山下小学校6年の渡辺莉子さん（山寺区）は「ランドセルに付けて、クマに気を付けて安全に登校したいです」と話し、山元中学校2年の丹野寿希也さん（合戦原区）は「いつも使っているバッグに付けて登下校に気を付けて行きたいです」と安全への意識を高めていました。



クマよけの鈴贈呈式に出席した代表児童・生徒と関係者

## 町の家庭教育支援に大きく寄与

### 文部科学大臣表彰の喜びを報告

山元町家庭教育支援チーム「つばめ」が、令和7年度文部科学大臣表彰を受けました。長年にわたり地域と家庭をつなぎ、家庭教育の充実に尽力してきた実績が高く評価されたものです。

2月16日、メンバーが町教育委員会を訪れ、菊池教育長へ受賞を報告。横山真理子代表（山寺区）は「町や教育委員会と歩んできた活動が評価され、大変うれしいです。子育て中の方を孤立させないように、今後も活動を続けていきます」と話しました。

「つばめ」は、家庭教育支援講演会や親子イベント、託児事業などの支援を展開しています。今回の受賞を励みに、地域に根差した温かな支援の輪をさらに深めていく予定です。



受賞を報告した「つばめ」のメンバーと菊池教育長

## 旬の甘い香りに笑顔が広がる

### JA 仙台から児童・生徒へいちごの贈り物

JA 仙台は、地域の子どもたちに地元の特産品である「いちご」を味わってもらい、食への関心を深めてもらおうと、地域貢献活動の一環として町内の教育施設へいちごを寄贈しました。今回届けられたのは、町内の保育所や幼稚園、小・中学校に通う児童・生徒ら合わせて1,251人分。太陽の光を浴びて真っ赤に熟した、今が旬の新鮮ないちごです。

2月19日、つばめの杜保育所の子どもたちに、地元農家が丹精込めて、愛情いっぱい育てたいちごのパックが手渡されると、園内は一気に華やかな甘い香りに包まれました。手に取った子どもたちは「わあ、大きい！」「早く食べたいな！」と、弾けるような笑顔を見せてくれました。



真っ赤で大きないちごを手にした笑顔の子どもたち

## 卒業を前に、郷土の歴史に触れる

### 坂元小学校6年生が茶道体験学習

3月6日、町指定文化財「大條家茶室此君亭」で坂元小学校の茶道体験が行われ、卒業を控えた6年生17人が参加しました。

当日は、茶道クラブで活動してきた4人の児童が、同級生にお点前を披露しました。講師の渡邊美由紀さんから学んできた礼儀作法を実践し、心を込めて丁寧にお茶を点てて振る舞いました。

受け取った児童らは「初めていただきましたが、とてもおいしかったです」と笑顔で話しました。

茶室には、これまで積み重ねてきた力を発揮してほしいと願う掛け軸と卒業を祝う「寿」の掛け軸が飾られたほか、「伝統ある茶室での経験を、これからの糧にしてほしい」と渡邊さんからお祝いの言葉が贈られました。



茶道クラブの子どもたちと渡邊さん お茶を振舞う児童

## 震災の教訓を次世代へ

### 多摩大学附属聖ヶ丘中学高等学校から寄付金贈呈

3月8日、東京都にある多摩大学附属聖ヶ丘中学高等学校の生徒と教員27人が震災遺構中浜小学校に来館し、寄付金140,673円を贈呈していただきました。この寄付金は、同校の生徒会が主体となって全校生徒や保護者へ募金を呼びかけ、募ったものです。

生徒会副会長の村井快希さんからは「宮城県の震災遺構を訪れたのは今回が初めてです。震災の記憶を風化させず、自分たちの世代でも語り継いでいきたいです」との力強いメッセージをいただきました。

今回の寄付を大きな励みに、当館では震災の教訓を次世代へ伝えていくとともに、より多くの方にその役割を知っていただけるよう、今後も継続して取り組んでいきます。



来館した生徒の皆さんと菊池教育長

## 山元町特産品で復興を応援

### 石川県穴水町「復興にぎわいかきまつり」

2月28日・3月1日、石川県穴水町で「穴水町商店街～復興にぎわいかきまつり～」が開催されました。

山元町からは復興支援として、特産品の完熟いちご120パックと山元ブランド認証品のりんごジュース20本を提供しました。初日の山元町ブースでは、派遣職員や他自治体の支援職員、学生ボランティアが協力して販売にあたり、特産品はわずか1時間で完売。売上金67,500円は復興に役立ててほしいとの思いで全額寄付しました。

現在赴任中の門間直人主査は「震災前より規模は縮小していると聞いていますが、にぎわいから復興を実感しています」と語りました。特産のカキ5,000個も3時間で完売するなど、会場は活気に包まれていました。



山元町産完熟いちごを販売する門間主査 吉村町長へ寄付を贈呈

## 町特産のいちごを地元の子もたちへ

### 山元町いちご団地管理運営組合がいちごを提供

3月4日、山元町いちご団地管理運営組合が、町内5つの保育所・幼稚園へいちごを贈呈しました。

5回目となるこの取り組みは、組合に加入する52戸の農家が協力し、「地元の子もたちにふるさとの良さを知ってほしい」と実施しているものです。

つばめの杜保育所で行われた贈呈式では、佐藤義廣組合長（浅生原区）が「みんなの笑顔が見たくて今年もおいしいいちごを持ってきました。元気に遊んで、丈夫な体を作ってください」と温かいエールを送りました。この日提供されたのは、とちおとめ・もういっこ・ここにこベリーの3種類。いちごを頬張った子どもたちからは「甘くて幸せ!」「最高においしい」と歓声が上がりました。



いちごを届けた佐藤組合長 大きないちごに大興奮の子どもたち

## 地域の支え合いの輪を広げる

### 地域ふれあい支え合い活動報告会

3月9日、「地域ふれあい支え合い活動報告会」が開催され、地域住民や民生委員など105人が参加しました。この報告会は、住民同士の交流を通じ、誰もが住みたいと希望する場所で安心して暮らせる地域づくりを目指す取り組みを紹介するものです。

オープニングには、カップアオハナフラサークルの皆さんがフラダンスを華やかに披露。続いての講演会では、NPO法人全国コミュニティライフサポートセンター理事長の池田昌弘氏が登壇。「今日行くところがある(きょういく)」「今日用事がある(きょうよう)」ことの大切さに触れ、「小さな支え合いを積み重ねて地域のつながりを次世代へつないでいきましょう」と呼びかけました。

活動報告では、3つの地区がそれぞれ特色ある取り組みを発表しました。さんさんらじおたいそうの会(浅生原区)は、高齢者の孤立を防ぎ、会話を楽しむ時間が参加者の活力や励みになっているという、顔を合わせて過ごせる環境づくりを報告。親睦会(中浜区)は、前回の報告会を機に昨年6月から始動。畑での野菜づくりなどを通じ、地域の知恵を次世代へつなぐ世代間交流を育んでいます。また、やつで茶話会(八手庭)は、情報共有に加え、おしゃれをして出かけるきっかけなど、日常生活が「わくわくする時間」を紹介しました。

会場では、各地区のいきいきとした活動の紹介に、自分たちの地域活動のヒントにしようと熱心に耳を傾けていました。



身近な例を挙げ講演する池田氏 活動のヒントを共有する参加者 活動報告をする「やつで茶話会」の皆さん

## 希望と志を胸に、輝く未来へ希望の門出

### 第5回山元中学校卒業式

3月7日、山元中学校で第5回卒業証書授与式が挙行政され、70人の卒業生が、3年間過ごした思い出の学び舎を後にしました。式では、在校生や保護者、教職員一同が見守る中、卒業生一人一人が晴れやかな表情で卒業証書を受け取りました。

卒業生代表の三門篤斗さん(大平区)による答辞では「一生青春」をスローガンに掲げ共に切磋琢磨した文化祭や修学旅行の思い出を振り返り、支えてくれた友人、先生方、そして家族への深い感謝を伝えました。また、三門さんは「大切な思い出を力に変えて、それぞれの道で自分らしく活躍していきましょう」と力強く決意を述べると、会場は温かい拍手に包まれました。

式の締めくくりには、卒業生による合唱曲「正解」(RADWIMPS)が披露されました。千葉絆奈さん(牛橋区)の指揮と、伊藤和奏さん(中山区)のピアノ伴奏に合わせ、3年間の万感の思いをのせた歌声は、70人の心がひとつに重なり参加者の心に深く響き渡りました。

中学校生活最後の時間、恩師や友人と笑顔で記念撮影を行い、その思い出を大切に心に刻んだ卒業生たち。それぞれが夢や希望を胸に、新しい未来へと力強い一歩を踏み出しました。



一人一人に卒業証書を授与 答辞を述べる三門さん 心をひとつにした合唱

# 東日本大震災から15年

3月11日。あの日を決して忘れることなく、  
共に歩み続ける――



## 東日本大震災十五周年山元町追悼式・追悼行事

東日本大震災から15年を迎えた3月11日、つばめの杜ひだまりホールを会場に「東日本大震災十五周年山元町追悼式」を挙行しました。式には遺族や親族、西村明宏衆議院議員、町関係者など約130人が参加。地震発生時刻の14時46分には、防災行政無線のサイレンに合わせて参加者全員で黙とうをささげました。その後の献花では、一人一人が祭壇に白菊を手向け、犠牲となられた方々の冥福を祈りました。

式辞で橋元町長は「私たちはこの15年間で、命の尊さ、日常生活のかけがえのなさ、そして人と人が結ぶ絆の尊さを身をもって学びました。これらは次の世代に確実に継承すべきものです。震災の記憶と教訓を胸に刻み、二度と同じ悲しみを繰り返すことのない

よう、防災・減災の備えを見直し、国民の生命・身体・財産を守るまちづくりを進めていくことが今を生きる私たちの責務です」と述べ、震災を風化させることなく教訓を後世に伝え、いつ起こるか分からない災害に備えていくことを改めて誓いました。

また、慰霊碑「大地の塔」には自由献花場が設けられ、遺族や町民ら約360人が訪れ、静かに祈りをささげました。色とりどりの花を手向けた参加者たちは、それぞれの思いを胸に、あの日から歩んできた歳月に思いを馳せるとともに、犠牲者の安らかな眠りを祈り、会場は深い鎮魂の祈りに包まれました。

①多くの花々に彩られた生花祭壇 ②橋元町長追悼の辞 ③追悼式々場内  
④献花用白菊 ⑤伊藤議長追悼の辞 ⑥西村衆議院議員追悼の辞 ⑦献花する橋元町長  
⑧⑨⑩祭壇に向かい祈りをささげる参加者 ⑪手向けられた献花  
⑫慰霊碑「大地の塔」献花台に手向けられた哀悼の花々 ⑬14時46分黙とう



①慰霊碑「大地の塔」で絵灯籠を並べるIVUSA ②あかりをともした会場 ③震災遺構中浜小学校近くの千年塔



鎮魂を祈り、海に向かい黙とうをささげる

震災遺構中浜小学校では「山元町鎮魂の日」の3月11日を特別開館として、入館料を無料としています。

当日は、学生の団体をはじめ県内外から342人が来館し、津波の爪痕が残る校舎を見学しました。地震発生時刻の14時46分には、屋上などから海に向かって黙とうをささげ、あの日を語り継ぐ一日となりました。

### 竹灯籠や絵灯籠をともし 犠牲者を追悼

IVUSA(NPO法人国際ボランティア学生協会)の学生118人とOB20人、県内の学生17人が、昨年に引き続き、慰霊碑「大地の塔」周辺に手作りの灯籠を飾り付けました。今回で4回目となるこの活動は、東日本大震災の犠牲者を追悼するために行われたものです。

また、震災遺構中浜小学校では、来館者を対象とした「絵灯籠の絵付け体験」をサポートしたほか、千年塔などにも灯籠をと

もしました。

3月11日の夕方、日暮れとともに灯籠にありがたみると、暗闇の中に優しい光が広がり、鎮魂の祈りに包まれました。

ボランティアに参加した國學院大学4年の高橋満都さんは、「大学生活の中で何度も山元町に足を運び、町民の方から『来てくれたから前を向けた』とうれしい言葉をいただきました。活動を続ける中で、支援の内容も復興から地域活性化へと変化してきているように感じます。春から社会人になります。何事にも一生懸命に取り組み姿勢の大切さをこの町で学びました。活動を後輩たちへ引き継ぐとともに、卒業後もまたこの場所に帰って来たいです」と、震災が「ないだ」「絆」や「縁」への思いを語り

課名等	班名	電話番号	主な業務内容
建設水道課	都市計画班	37-5111	都市計画、土地開発・開発指導、建築行政など
	施設整備班		道路、橋梁、河川の整備・修繕、公共土木施設の災害復旧など
	企業会計班	29-4951	水道・下水道事業会計、浄化槽など
	上下水道班		水道・下水道施設維持管理など
施設管理課	土地改良班	29-8005	農業農村整備事業、農業土木・漁港施設の整備・管理、非農用地維持管理など
	土木管理班		道路・橋梁・河川維持管理、除雪、道路使用許認可、町営住宅、駐輪駐車場、公園管理、財産管理など
(兼)災害復旧室		37-5111	公共土木・農林水産・その他施設の災害復旧など
会計課	会計班	37-1116	出納事務
坂元支所	総括班	38-0301	各種届出、各種証明発行、国民年金、国民健康保険加入・資格喪失など

公営企業

課名等	班名	電話番号	主な業務内容
建設水道課【再掲】	企業会計班	29-4951	水道・下水道事業会計、公営企業庶務など
	上下水道班		水道・下水道施設維持管理など
水道お客さまセンター		37-1120	水道開閉栓・料金など

教育委員会事務局

課名等	班名	電話番号	主な業務内容
教育総務課	総務班	37-5115	教育委員会の運営、学校教育、就学援助制度など
	施設整備班		学校施設管理・補修・修繕など
生涯学習課	生涯学習班	36-8948	生涯学習の推進、スポーツ振興、団体育成、深山山麓少年の森の管理運営など
震災遺構中浜小学校		23-1171	施設管理・運営など
中央公民館 (勤労青少年ホーム)	総括班	37-5116	施設管理、公民館事業、図書、老人クラブなど
坂元公民館		38-0301	図書、団体育成など
歴史民俗資料館		37-0040	文化財全般、郷土資料の調査・研究・収集・展示など
ふるさと伝承館		37-0040	施設管理・運営など
町民体育館		37-2919	施設管理・運営など
防災拠点・山下地域交流センター		37-5592	施設管理・運営、芸術文化振興など
防災拠点・坂元地域交流センター		38-0301	施設管理・運営など

その他の部局

課名等	班名	電話番号	主な業務内容
議会事務局	議事班	37-5114	議会の運営など
監査委員事務局		37-5114	例月出納検査、定期・財政援助団体等監査など
農業委員会事務局	総務班	37-5117	農地・農政の各種許認可、農業者年金など
選挙管理委員会事務局		37-1111	選挙執行管理、選挙管理委員会の運営など

令和8年度

町の組織と業務内容

問 総務課 人事班 ☎37-1111

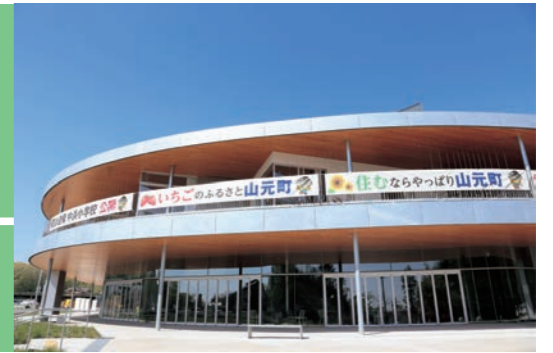

町長部局

課名等	班名	電話番号	主な業務内容
総務課	総務班	37-1111	秘書、例規、文書、情報公開、行政区など
	人事班		給与、職員の福利厚生、サービス、行政組織など
	危機管理班		消防、防災、交通安全、防犯など
企画財政課	企画班	37-1118	町の企画・総合調整、地方創生、統計、広報・広聴など
	財政班		町の財政、入札、ふるさと納税、庁舎管理、公用バスの管理など
デジタル政策推進課	DX 戦略推進班	36-8842	自治体 DX、情報通信システム、情報セキュリティなど
税務課	課税班	37-1114	町税(町民税・固定資産税・軽自動車税など)の課税など
	納税班		収納、徴収など
町民生活課	窓口班	37-1112	各種届出、各種証明発行、国民年金、国民健康保険加入・資格喪失、マイナンバーカードなど
	生活班		廃棄物、環境、町民相談、町民バス、空家対策(特定空家等)、狂犬病、地球温暖化対策など
地域福祉課	福祉班	37-1113	民生・児童委員、障害者福祉・権利擁護、生活保護、被災者支援など
	介護保険班		地域包括ケア、高齢者地域支援・権利擁護、介護保険、介護予防など
健康推進課	医療給付班	36-8660	国民健康保険、後期高齢者医療、医療費助成など
	健康推進班		各種健康診査、健康相談、母子保健、予防接種、献血など
子育て定住推進課	子育て定住推進班	36-9835	児童福祉、子育て支援、保育所・放課後児童クラブ、児童手当、(特別)児童扶養手当、幼児教育無償化、移住・定住推進、空き家バンク、婚活事業など
つばめの杜保育所	幼児保育班	36-7271	幼児保育、送迎保育ステーションなど
	乳幼児保育班		乳幼児保育、一時預かり保育、こども誰でも通園制度など
こどもセンター (児童館・子育て支援センター)		36-7251	児童の健全育成、施設の管理運営など
こども家庭センター	こども家庭班	36-7644	妊産婦および子育て家庭の総合相談・支援業務、児童虐待など
産業観光課	農林水産班	37-1119	農林水産業振興、有害鳥獣被害対策、農林水産業生産施設の整備・管理、多面的機能交付金事業など
	商工観光交流班		企業誘致、商工業振興、6次産業化、観光振興、農水産物直売所の管理運営など

### 滞在、避難先などの市町村における不在者投票

長期旅行や仕事のために本町以外に滞在している方や、入院または老人ホームなどに入所している方などは、滞在地の選挙管理委員会ですべての投票を行うことができます。

詳細は、町ホームページをご覧ください。選挙管理委員会までお問い合わせください。

◆期間 期日前投票と同じ

※投票日当日までに、投票された投票用紙が滞在地の市町村選挙管理委員会から山元町選挙管理委員会に送付される必要がありますので、期間に余裕をもって投票してください。

### 郵便などによる不在者投票

身体障害者手帳や戦傷病者手帳を所持し一定の要件に該当する方、または障害の程度が一定の要件を満たしていることを知事が証明した方、もしくは介護保険の被保険者証に「要介護5」と記載のある方は郵便などで不在者投票をすることができます。

事前に手続きが必要なため、選挙管理委員会まで連絡をお願いします。

### 代理投票と点字投票

身体の障害のため自分で候補者の名前を書くことができない場合は、投票所で受付係に申し出ると係員が代わって投票用紙に記載します。投票の秘密は絶対に守られます。また、目の不自由な方は、点字投票ができます。

### 選挙公報

各候補者の考えなどを掲載した選挙公報を4月18日(土)まで各戸配布します。

また、選挙公報は町ホームページでもご覧になれます。



### 投票所の案内 ★…投票所

<b>第1投票所</b> <b>山下第一小学校</b> (八手庭・横山・大平・小平・牛橋)  大平字握6	<b>第2投票所</b> <b>山元町勤労青少年ホーム</b> (鷺足・山寺・山下・浅生原)  浅生原字日向12-1	<b>第3投票所</b> <b>高瀬農村集落多目的センター</b> (高瀬)  高瀬字竹の内原41-2	<b>第4投票所</b> <b>合戦原学舎</b> (合戦原(療養所・桜塚含む)・新浜・笠野)  高瀬字合戦原30-5
<b>第5投票所</b> <b>真庭区民会館</b> (真庭・久保間)  真庭字原65-1	<b>第6投票所</b> <b>防災拠点・坂元地域交流センター</b> 「ふるさとおもだか館」 (中山・下郷・町・上平・磯・中浜)  坂元字町東1-60	<b>第7投票所</b> <b>花釜区交流センター</b> (花釜)  山寺字北頭無66-11	<b>第8投票所</b> <b>山下第二小学校</b> (つばめの杜西・つばめの杜東)  つばめの杜一丁目3

選挙管理委員会事務局 ☎ 37-1111

## 山元町長選挙・山元町議会議員補欠選挙

投票日 **4月19日(日)**

投票時間 **7:00 ~ 19:00**

告示日 **4月14日(火)**



## ～たくさんの思いをつなぐその一票～

### 投票できる方

平成20年4月20日までに生まれた方で、令和8年1月13日以前から引き続き山元町に住居登録をして選挙人名簿に登録されている方

### 投票所入場券の送付

投票所入場券は4月8日以降、個人ごとに順次はがきを送付します。投票する日までに入場券が届かなくても、期日前投票所や投票日当日の投票所で本人確認をした上で投票ができます。その際は、投票所の受付係に申し出てください。

投票所は4月3日現在の住民登録地の投票区になります。

### 期日前投票

投票日に仕事や旅行、レジャー、冠婚葬祭などの用事で投票区以外の場所に出掛ける方、病気や出産などで入院予定の方は、期日前投票ができます。

■ 期間 **4月15日(水)～4月18日(土)**

みんなで行こう。 明るい選挙。



■ 時間 **8:30 ~ 20:00**

■ 場所 **役場1階 大会議室**

■ 持参物 **投票所入場券**

※入場券を持参しなくても、本人確認をした上で投票が可能です。

※上記期間中に18歳の誕生日を迎える方は、その誕生日の前日までは不在者投票になります。誕生日以後は、期日前投票が可能となります。

※事前に投票所入場券裏面の「期日前投票宣誓書」に記入してから持参いただくと投票手続きがスムーズです。詳しくは、選挙管理委員会にご確認ください。

### 開票は即日開票

■ 日時 **4月19日(日) 20:00 ~**

■ 場所 **つばめの杜ひだまりホール1階 文化研修ホール**

※投・開票の状況は、防災行政無線や町ホームページでお知らせします。

### 令和7年度宮城県選挙 管理委員会表彰

3月2日、山元町選挙管理委員を務める、荒井利男さん(久保間区)に、長年の功績をたたえ、宮城県選挙管理委員会から表彰状が贈呈されました。



表彰状を手にする荒井さん

問 選挙管理委員会事務局  
☎ 37-11111

### 消防団春季消防演習の お知らせ

春季消防演習の当日8時に防災行政無線で訓練の実施を知らせるサイレン吹鳴を行います。  
また、演習中に消防車両による警鐘を鳴らしますので、火災と間違わないようご注意ください。  
日時 4月12日(日) 9時  
場所 町民グラウンド  
問 総務課 危機管理班  
☎ 37-11111

### 令和8年度 高齢者福祉サービスのお知らせ

町では、高齢者が住み慣れた自宅で安心して生活できるように、一人暮らし高齢者の緊急時の対応や要介護高齢者を介護する家族の負担の軽減を目的に在宅生活の支援を行います。各種サービスを利用する場合は、事前に利用申請書の提出が必要となります。

対象者は、おおむね65歳以上で町内に住所を有し、かつ、居住実態のある方です。介護状態や所得状況などにより利用条件が異なりますので、詳しくは地域福祉課までご相談ください。

#### 高齢者補聴器購入助成事業

加齢により耳が聞こえにくく、日常生活に不便を感じている高齢者の方に対し、補聴器購入費用を助成します。

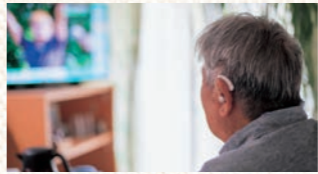

#### 介護用品支給事業

介護用品(紙おむつ・尿取りパット・使い捨て手袋・清拭剤・ドライシャンプーなど)の購入に要する費用を年間7万5千円を上限に助成します。今年度から一人暮らしの非課税世帯も対象となります。

#### 訪問による 理容・美容サービス

理美容師が高齢者などの自宅を訪問し、理容・美容のサービスを行う際の出張料を助成します。



#### 高齢者等見守り サービス支援事業

体調の急変や緊急事態に不安がある一人暮らし高齢者の方に対し、見守りサービスの環境整備にかかった費用の一部を助成します。



#### 徘徊高齢者家族支援サービス

認知症高齢者が行方不明になった場合に、居場所を探すことができるGPSシステムを貸し出します。家族はインターネットや警備会社に電話で問い合わせをすることで探すことができます。



#### 緊急通報システムサービス

緊急時において事前に登録している警備会社に通報ができる機器を貸し出します。



#### 認知症高齢者等見守りQRコード事業

認知症高齢者が帰宅困難・行方不明になり、発見された際、早期に身元が分かるように「QRコード」付きのシールを交付します。

申請は地域包括支援センター(☎37-1171)までご連絡ください。



高齢者サービスの内容などは町ホームページなどご確認ください。



町 HP

問 地域福祉課 介護保険班  
☎ 37-11113



### 4月以降分の児童手当(第3子以降加算)の 資格要件確認手続きのお知らせ

次の①から④までのいずれかに該当する第3子以降加算の対象者について、令和8年4月以降も経済的な負担などをする場合、引き続き加算対象とするためには期限までに手続きが必要です。  
3月中旬に、町が把握している対象者の保護者へ案内を送付しましたので、申請をお願いします。

#### 手続きが必要となる加算対象者

- ①平成19年4月2日〜平成20年4月1日生まれの子
  - ②令和8年3月に短大・専門学校などの卒業予定年月が到来する子
  - ③短大・専門学校などの在学期間を延長または退学した子
  - ④新たに経済的な負担をするようになった大学生年代の子
- ※①から④までのいずれかに該当する第3子以降加算の対象となる子がいて、案内が届いていない場合は、子育て定住推進課にお問い合わせください。

提出期限 4月17日(金)

※郵送の場合、同日必着

※期限を過ぎた場合は、提出日の翌月分からの支給となりますのでご注意ください。

申請が必要な家庭の例

例1 申請必要  
第3子(小6) 第2子(中3) 第1子(高3→大学1)  
卒業後、大学へ進学し、引き続き親に生活費の支援をもらっている

例2 申請必要  
第3子(高1) 第2子(高2) 第1子(短大2→大学1)  
短大を卒業後、大学へ編入し、引き続き親に生活費の支援をもらっている

例3 申請必要  
第3子(高1) 第2子(高2) 第1子(就労→求職)  
就労していたが、退職し、親に生活費の支援をもらっている

例4 申請必要  
第3子(中1) 第2子(高1) 第1子(大学1→就労)  
大学に進学していたが、就労のために卒業前に退学

☎ 36-98335  
問 子育て定住推進課 子育て定住推進班

### 町内私立幼稚園等 入園補助金のお知らせ

町内の私立幼稚園または認定こども園に入園する保護者の経済的負担を軽減するため、対象者に補助金を交付します。

#### 対象者

町内に住所を有し、入園料などを幼稚園または認定こども園に納入した幼児の保護者

※認定こども園については、教育・保育給付認定

1号を受ける児童の保護者が対象です。

※公共料金の滞納がある場合は、補助金を交付できません。

#### 補助金額

2万円(児童1人につき、1回限り)

#### 申請方法

入園時に申請書を各施設で配布します。必要事項を記入して各施設へ提出してください。

問 子育て定住推進課 子育て定住推進班  
☎ 36-98335

### 生ごみ処理機等 購入補助のお知らせ

町では、家庭から排出される「生ごみ」の減量を図ることを目的として、コンポスト容器などへの購入補助を行います。

主な内容は次のとおりです。

#### コンポスト容器・EMボカシ容器 基本額

購入金額の2分の1以内の額(100円未満切り捨て)  
補助限度額 3千円

補助限度基数 1世帯当たり1基

EMボカシ容器 1世帯当たり2基

#### 電気式生ごみ処理機 基本額

購入金額の2分の1以内の額(100円未満切り捨て)  
補助限度額 2万5千円

補助限度基数 1世帯当たり1基

※申請書類などの詳細は町ホームページでご確認いただくか、左記までお問い合わせください。

※予算の執行状況により、受け付けを終了する場合がございます。

問 町民生活課 生活班  
☎ 37-11112

### 町の旬な情報を発信しています

町ホームページ「やまもとNOW」やFacebook・Instagram(アカウント名:ヤマモトイロ)では、町の旬な情報を発信しています。



Facebook Instagram  
ヤマモトイロ 検索

**木造住宅耐震診断・耐震改修工事の費用の一部を助成します**  
平成12年5月以前に建築された住宅の耐震化には、助成制度(補助金)があります

**①ご自宅は「平成12年5月以前に建てられた木造戸建て住宅」ですか？**



**ポイント1**  
宮城県沖地震(昭和53年6月)後、耐震基準が見直され、昭和56年6月の建築基準法改正で建物の耐震基準が大きく引き上げられました。  
また、平成12年6月の法改正では、接合部などの仕様が明確化され、さらなる耐震基準の引き上げがありました。(今年度から助成対象を拡充しています)

**②耐震診断の申し込み**

**「山元町木造住宅耐震診断士派遣事業」**  
○建設水道課の窓口で耐震診断の申し込みをすると、ご自宅に耐震診断士(建築士)が派遣されます。  
○現地調査を行い、後日、耐震診断結果をお伝えします。  
**受付期間** 4月15日(水)～12月25日(金)  
**募集戸数** 5戸(先着順)  
**自己負担額** 8,400円(延べ床面積200㎡未満の場合)  
※住宅を建てた当時の資料(図面など)を準備してください。建築年や面積などの情報が必要になります。

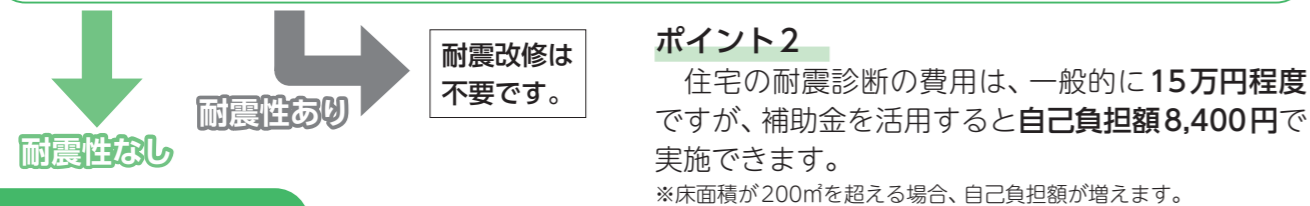
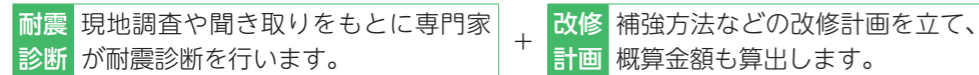

**③耐震改修の申し込み**

**「山元町木造住宅耐震改修工事助成事業」**  
耐震診断により作成された改修計画に基づく耐震改修工事について、工事費の一部を補助します。  
○申請者が、直接設計事務所または工務店などに見積もりを依頼し、契約して耐震改修工事を行います。  
○工事着手前に町への補助金の申請し、令和9年2月末日までに工事を完了させる必要があります。  
**受付期間** 4月15日(水)～12月25日(金)  
**募集戸数** 3戸(先着順)  
**補助上限額** 135万円(全ての方に補助上限額が交付される訳ではありません)  
**申込条件** 木造住宅耐震診断士派遣事業による耐震診断を受診していること

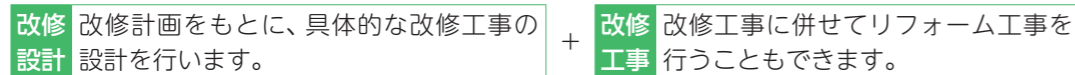

**ポイント3**  
補助金額は、工事の内容や金額などによって変わります。  
**補助上限額 135万円**(上乗せ加算含む)  
○同時にリフォーム工事を行う場合や、工事を町内業者へ発注する場合は、最大35万円が上乗せ加算されます。  
○耐震診断・耐震改修の助成を受けるためには、一定の要件を満たす必要があります。  
○町への**事前申請が必要**です。実施後の申請は受け付けられませんので、ご注意ください。  
詳しくは、町ホームページまたは下記までお問い合わせください。



問 建設水道課 都市計画班 ☎37-5111

**ブロック塀は安全ですか？**  
～ルール順守と日頃の点検で安心安全なブロック塀を～

基準を満たしていないブロック塀や管理が行き届いていないブロック塀には危険が潜んでいます。地震などで倒れて通行人が亡くなったり、けがをしたりすれば所有者の責任が問われます。

**■ブロック塀にはルールがあります**  
ブロック塀を造るときは、建築基準法というルールを守らなければなりません。下記のチェックポイントをしっかり守って安全なブロック塀を造りましょう。

**■日頃の点検で安心なブロック塀を**  
年数が経てばブロック塀は劣化し、地震などで倒れたり、一部が落下したりする可能性が高くなります。下記のチェックポイントを活用して日頃から点検を行いましょう。

**■補助金を活用しましょう**  
通学路や避難路に面したブロック塀の倒壊を防止するため、危険なブロック塀を除去、または除去後の跡地にブロック塀以外の軽量塀などを設置する場合に経費の一部を補助します。

除去・設置工事の着手前に町へ補助金の**事前申請**を行い、令和9年2月末日までに工事を完了させる必要があります。工事後の申請は受け付けられませんので、ご注意ください。

- 受付期間** 4月15日(水)～12月25日(金)  
**募集件数** 8件  
**補助上限額** 35万円(全ての方に補助上限額が交付されるわけではありません)  
**申込条件** 次の条件全てに該当するブロック塀であること
- ① 小学校を中心におおむね500m以内の道路に面したブロック塀
  - ② ①以外の町内の公道に面したブロック塀
  - ③ 道路からの高さが1m(擁壁上の場合は0.4m)以上のもの
- ※条件の適否は、下記までお問い合わせください。



町 HP

**ブロック塀の点検のチェックポイント**

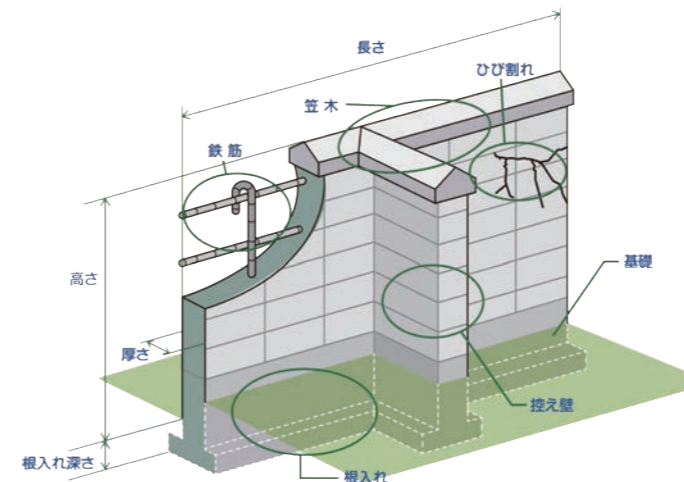

- ブロック塀の場合**
- 高さは地盤から2.2m以下か。
  - 厚さは10cm以上か。  
(高さが2mを超える場合は15cm以上)
  - 長さ3.4m以下ごとに、塀の高さの1/5以上突出した控え壁があるか。(高さが1.2m超の場合)
  - 基礎があるか。
  - 傾き、ひび割れはないか。
  - 笠木にひび割れ、ぐらつきはないか。
  - 塀全体にぐらつきはないか。

- 組積造(れんが造、石造、鉄筋のないブロック)の塀の場合**
- 高さは地盤から1.2m以下か。
  - 厚さは十分か。
  - 長さ4m以下ごとに、厚さの1.5倍以上突出した控え壁があるか。
  - 基礎があるか。
  - 傾き、ひび割れはないか。
  - 笠木にひび割れ、ぐらつきはないか。
  - 塀全体にぐらつきはないか。

**次の項目も大事なチェックポイントです**

- 鉄筋が入っているか。特に、塀、基礎および控え壁がそれぞれ鉄筋で十分定着されているか。
- 塀の上に建物や屋根などの工作物はないか。
- 土圧による塀の傾きはないか。
- 高さが1.2m超の場合、基礎の根入れ深さは30cm以上か。
- 組積造の場合、基礎の根入れ深さは20cm以上か。

出典：パンフレット「地震からわが家を守ろう」  
日本建築防災協会 2013.1 より 一部改

問 建設水道課 都市計画班 ☎37-5111

“子育てするなら山元町” 子育てイベント情報

こどもセンターイベント情報!!

☎ こどもセンター ☎ 36-7251

親子であそぼう ~ボールあそび~

ボールを転がしたり投げたりと、発達に合わせて楽しめる遊びを用意しています。ぜひ、遊びに来てください!

時 4/14(火) 10:00~11:30  
場 こどもセンター  
対 未就園児 申 不要



やさしいヨガの時間 ~心と体のメンテナンスヨガ~

体をゆっくりとほぐし、リフレッシュしましょう。

時 4/21(火) 10:30~12:00  
場 こどもセンター  
講 ヨガインストラクター 大坪 恵 さん  
対 町内在住の子育て中の方  
定 8人(先着順) ※託児あり  
持 飲み物、動きやすい服装  
申 4/17(金)まで



親子でつくろう ~子どもの日製作~

季節の行事に親しみながら、親子で楽しく製作をしてみませんか。

時 4/27(月)~5/1(金) 10:00~11:30  
場 こどもセンター  
対 未就園児  
申 不要



ベビーマッサージ

ママの手で優しく赤ちゃんにマッサージをします。親子でゆったりと触れ合える時間です。

時 5/13(水) 10:30~12:00  
場 こどもセンター  
講 助産師 岩佐 あけみ さん  
対 町内在住の生後2~7カ月の乳児  
定 親子10組(先着順) ※託児あり(申し込み時にお伝えください)  
持 バスタオル1枚、飲み物  
申 5/8(金)まで



児童館利用登録手続き

こどもセンターを利用する方は、登録の手続きをお願いします。現在登録されている方も毎年登録が必要です。



町 HP

NPO法人子育てひろば夢ふうせんイベント

☎ 080-2813-3695(佐藤)

リトミックで遊ぼう

音楽に合わせて体を動かしたり、指先を使って遊んだりなど五感を使って遊ぶ楽しさを体験してみませんか。

時 4/15(水) 10:30~11:30  
場 ふるさとおもだか館  
講 リトミック講師 安住 美和 さん  
対 未就学児  
定 15組  
申 4/14(火)まで



4月のお誕生会

参加した皆さんで4月生まれのお子さんをお祝いします。誕生月のお子さんには手形と当日撮影した写真をプレゼントします。

時 4/28(火) 10:30~11:30  
場 こどもセンター  
対 未就学児  
申 不要



子育てサロン

子育て中の方がほっと一息できる場所です。お菓子と飲み物を用意していますので、お気軽に遊びに来てください。

時 5/7(木) 10:30~12:00  
場 こどもセンター  
対 未就学児とその保護者(祖父母可)  
申 不要



山元町子育て支援拠点事業 やまもとキッズクラブ

☎ やまもと認定こども園 ☎ 37-0074

やまもとキッズクラブでは、未就学児と保護者を対象に次のイベントをやまもと認定こども園で開催します。各回9時45分から受け付けを開始しますので、上履きと飲み物をご持参の上お越しください。親子で一緒に楽しみましょう。

コスモの先生と親子でわくわく体操 ~器具遊び、ベビーマッサージ~

時 4/20(月) 10:00~11:30

つくってあそぼう ~ダンボールであそぼう!!~

時 4/15(水) 10:00~11:30

つくってあそぼう ~こどもの日のこいのぼりくん製作~

時 4/22(水) 10:00~11:30



令和8年第1回山元町議会定例会が開催

令和8年第1回山元町議会定例会が2月27日から3月19日までの21日間の会期で開催されました。今回の定例会では、工事請負契約金額の変更に伴う専決処分1件の報告と令和7年度一般会計補正予算の専決処分1件の承認、条例の新規制定や一部改正、令和7年度各種会計補正予算や令和8年度各種会計当初予算など計19件の議案が原案どおり可決されました。

今回の令和7年度一般会計補正予算は、決算見込み額の確定などに伴い約7千万円を減額し、総額は約88億6千万円。令和8年度一般会計当初予算は、4月に町長選挙を控えていることから骨格予算として、総額約78億9千万円となり、令和7年度当初予算と比較し、約5億円、5.9%の減額となりました。可決された令和8年度一般会計当初予算の主な事務事業は次のとおりです。

令和8年度の主な事務事業

- 特定教育・保育施設及び特定地域型保育事業
- 常磐自動車道関連遺跡発掘調査事業
- 障害福祉計画等策定事業
- 町民バス運行事業
- クマ対策事業
- 住民情報系システム標準化対応リプレース事業

このほか、人事案件では、任期満了に伴う教育委員会の委員1人の任命が同意され、任期は、令和12年3月31日までとなります。

教育委員会委員【敬称略】

横山 真理子(山寺区) ※再任

☎ 総務課 総務班 ☎ 37-1111

会計年度任用職員 採用希望登録者募集

職種	職務内容	募集人数	任用期間	必要資格など	主な勤務場所	給料(報酬)額	勤務時間など	問い合わせ課
保育士	保育業務(フルタイム)	1人	R8.6.1~R9.3.31	保育士、幼稚園教諭のいずれかの資格を有する方	つばめの杜 保育所	月額 195,800円~235,000円	月~土(うち週5日) 7:15~19:15(うち7時間45分)	子育て定住推進課 ☎36-9835
保育士	保育業務(パートタイム)	1人	R8.6.1~R9.3.31	保育士、幼稚園教諭のいずれかの資格を有する方	つばめの杜 保育所	月額 151,587円~181,935円	月~土(うち週5日) 7:15~19:15(うち6時間)	

1 勤務条件など

- (1) 各種保険 勤務条件などにより、地方公務員共済、厚生年金、雇用保険、非常勤職員公務災害補償などに加入します。
- (2) その他 条件により、通勤手当、期末・勤勉手当(6月・12月)などを支給します。  
※期末・勤勉手当は、任用6月以上の場合支給

2 登録・選考方法(随時登録可・郵送可)

- (1) 登録方法 町ホームページから指定の申込用紙を取得し、必要事項を記入の上、子育て定住推進課に提出してください。  
【郵送先】〒989-2292 山元町浅生原字作田山32「子育て定住推進課」宛
- (2) 選考方法 書類審査および面接により選考します。(詳細は申し込み時に説明します)  
※希望する方は登録手続きをお願いします。なお、登録しても必ず採用されるとは限りません。  
※必要資格などの条件が合致する場合は、複数の職種に登録することができます。

震災遺構中浜小学校からのお知らせ

4月・5月の閉館日のお知らせ

4月6日(月)・13日(月)・20日(月)・27日(月)  
5月7日(木)・11日(月)・18日(月)・25日(月)

■入館者数(1月・2月) 1,628人

■総入館者数(令和8年2月末現在) 109,011人

☎ 生涯学習課 生涯学習班 ☎ 36-8948



震災遺構 中浜小学校 Instagram

## 一産後のお母さんをサポートしますー 産後ケア事業のお知らせ

町では、産後、さまざまな不安や心配を抱えるお母さんが、心も体も健康で、健やかな育児ができるようにサポートする、産後ケア事業を実施しています。

詳しくは下記までお問い合わせください。

**対象者** 町内に住所がある、産後1年未満のお母さんとお子さん  
※宿泊型を利用する場合は、医療機関などにより対応月齢が変わります。  
※医療行為が必要な方は対象外です。

**内容** ・産後のお母さんの心身のケアおよび生活面での相談  
・育児や授乳、乳房ケアや乳房トラブルに関する相談・助言  
・お母さんの休息時間の確保  
(利用中、赤ちゃんをお預かりすることもできます)  
・赤ちゃんの発育や発達などの確認・相談 など



	宿泊型	通所型	訪問型
内容	お母さんと赤ちゃんが施設に泊まり、施設でケアを受けられます。	施設にて、日帰りでケアを受けられます。	助産師が訪問し、ご自宅でケアを受けられます。
利用時間	1泊2日から 10:00～翌日16:00	10:00～16:00 (6時間型)	2時間以内
利用料金	3,000円/日 (1泊2日で6,000円)	1,800円/日	1,000円

※利用上限回数はそれぞれ7日

## 不妊検査費・不妊治療費助成のお知らせ

町では、不妊にお悩みの方を支援するため、不妊検査費および不妊治療費の一部助成を行います。  
詳しくは、下記までお問い合わせください。

	不妊検査	不妊治療
助成要件	次の全ての要件を満たす方 ・申請日時時点で山元町に住所を有する(夫婦のどちらかでも可) ・申請日時時点で法律上の婚姻または事実婚関係にある夫婦 ・治療開始日の妻の年齢が43歳未満 ・夫婦ともに検査を受けている ※不妊検査のみ	
対象	医師が必要と認める不妊検査で、検査の開始日から原則1年以内に受けたもの	先進医療の実施機関として厚生労働大臣から承認を受けている医療機関で、保険診療と組み合わせて実施された先進医療
費用助成上限額	3万円(1子ごと)	1回当たり5万円(保険適用分を除く) ・初回治療開始時の妻の年齢が40歳未満→上限6回 ・初回治療開始時の妻の年齢が40歳以上→上限3回

☎ 健康推進課 健康推進班 ☎ 36-8660

## 「歯と口と健康のつどい」8020達成者募集

歯と口の健康を守るための相談や体験ができる参加型イベント「歯と口と健康のつどい」を7月11日(土)開催します。このイベントは、山元町、亘理町、岩沼市、名取市の2市2町で構成される岩沼歯科医師会と町が主催するもので、今年は本町のつばめの杜ひだまりホールが会場となります。

開催にあたり、80歳以上で20本以上の自分の歯を保っている「8020達成者」を募集します。達成された方には、イベント当日に表彰式を行い、表彰状を贈呈します。

ご自身、または身近な方など多くの方のご応募をお待ちしています。

**応募対象** 山元町に住所のある80歳以上の方(昭和21年7月11日以前に生まれた方)

**応募資格** むし歯のない歯が20本以上ある方(治療済みの歯も本数に含みます)

**応募方法** 下記の指定歯科医院(山元町、亘理町、岩沼市、名取市)で4月20日(月)～5月29日(金)までに歯科健診を受診してください。

○受診後、その場で歯科医院から応募できます。

○健診費用は無料です。

いつでも元気な歯!大募集



### 指定歯科医院

**【山元町】** つばめの杜歯科医院、にいの歯科

**【亘理町】** うさぎ歯科、きくち歯科、紺野歯科クリニック、済生堂歯科クリニック、齊藤歯科医院、津川歯科医院、鳥の海歯科医院、山形歯科クリニック

※指定歯科医院以外では、この無料健診を受けることができません。

※岩沼市、名取市の歯科医院で健診を希望される方は、事前にかかりつけ医院が対象かどうか必ずご確認の上、ご予約ください。指定歯科医院の確認やご不明な点は、下記までお問い合わせください。

## 脳検診のお知らせ

働き盛りの方の脳血管疾患の早期発見を目的とし、下記の方を対象に脳検診を実施します。対象の方には、個別に通知しますので、ぜひお申し込みください。

### ■対象者

40歳、45歳、50歳、55歳、60歳、65歳の方(令和8年度の誕生日の年齢)これまでに町の脳検診を受けたことがある方は対象外となります。

### ■費用

自己負担額:6,000円  
山元町国民健康保険に加入の方:無料

### ■申し込み方法

受診を希望する方は同封の申込書を健康推進課へ返信してください。

### ■申込期間

4月6日(月)～4月24日(金)

### ■受診方法

申し込みされた方に受診券を送付しますので、直接医療機関に予約してください。

### ■検診場所

宮城病院(山元町)  
※申込人数により変更となる場合があります。

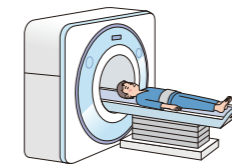

☎ 健康推進課 健康推進班 ☎ 36-8660

## 人間ドック費用助成のお知らせ

国民健康保険加入者で人間ドックを受診した方に、費用の一部を助成します。

### ■対象者

人間ドック受診時点において、40歳から74歳の方で山元町国民健康保険に加入の方

### ■助成金額

1人6,000円上限(1回限り)

### ■申請方法

町が指定している検査項目を満たしている方は、人間ドック費用助成金交付申請書と受診結果(令和8年度に受診したもの)、領収書、通帳など振込先の口座番号が確認できるものを添付して申請してください。

### ■申請期限

令和9年3月31日(水)  
検査項目など詳細は町ホームページまたは下記までお問い合わせください。



## 〔妊婦の方対象〕RS ウイルス母子免疫ワクチンの予防接種のお知らせ

RS ウイルスは、特に小児や高齢者に呼吸器症状を引き起こすウイルスです。1歳までに50%以上が、2歳までにほぼ100%の乳幼児が、少なくとも1度は感染するといわれています。

感染すると、2日から8日の潜伏期間ののち、発熱や鼻汁、咳などの症状が数日続き、気管支炎や肺炎などの下気道症状がみられます。

初めて感染した乳幼児の約70%は軽症で数日のうちに回復しますが、約30%では咳が悪化し、喘鳴（ゼーゼーして呼吸しづらくなる症状）や呼吸困難がみられ、細気管支炎を起こすなど重症化することがあります。

こうした重症化を防ぐため、RS ウイルス感染症の予防接種が、4月1日から定期接種となりました。対象者には、通知を送付します。



### ■対象者

妊娠28週0日～36週6日の妊婦の方

### ■ワクチンの種類

母子免疫ワクチン「アブリスボ」  
(ファイザー社製)

### 【母子免疫ワクチンとは】

妊婦の方が接種すると、母体内で作られた抗体が胎盤を通じて胎児に届き、生まれた直後からRSウイルスに対する予防効果を発揮するワクチンです。

### ■接種回数 1回

※過去の妊娠時に組み換えRSウイルスワクチン(母子免疫ワクチン)を接種したことがある方も対象となります。

### ■自己負担金 無料

## 任意予防接種（風しん・おたふくかぜ）費用助成のお知らせ

町では、重症化予防と感染拡大防止を目的に、任意予防接種である風しんとおたふくかぜの接種費用の一部を助成しています。

巨理郡内の実施医療機関で接種する場合は、助成額を差し引いた金額のみのお支払いとなり、手続きは不要です。なお、巨理郡外医療機関で接種した場合は、接種後6カ月以内に領収証などを持参して、健康推進課で助成申請を行ってください。巨理郡内の実施医療機関など詳しくは、町ホームページをご確認ください。

### 風しん

■対象者 次のいずれかに該当する方

- ①妊娠を希望する19歳から49歳の女性のうち、風しん抗体価検査を受け、HI抗体価が16倍以下の方
- ②風しん抗体価が低いことが判明している妊婦と同居している方で風しん抗体価が低い方

※妊娠している方、妊娠の可能性のある方は予防接種を受けることができません。また、接種後2カ月間は避妊が必要です。

### ■接種回数 1回

### ■助成額

風しんワクチン 6,500円  
麻しん・風しん混合ワクチン 10,000円

### ■持ち物

- ・住所が確認できるもの（マイナ保険証、運転免許証など）
- ・妊婦の配偶者の場合は、母子健康手帳
- ・抗体検査の結果が分かるもの

### おたふくかぜ

■対象者

1歳～3歳未満のお子さん

### ■接種回数 1回

### ■助成額 2,500円

### ■持ち物

- ・住所が確認できるもの（乳幼児医療受給者証、マイナ保険証など）
- ・母子健康手帳



町HP

## 定期予防接種（高齢者帯状疱疹・高齢者肺炎球菌）のお知らせ

### ■高齢者帯状疱疹予防接種

帯状疱疹は、水ぼうそうと同じウイルスで起こります。子どもの頃にかかった水ぼうそうウイルスが体の中で長期間潜伏し、免疫力が低下すると帯状疱疹として発症します。帯状疱疹になると、水ぶくれを伴う赤い発疹が体の片側に、帯状に現れます。強い痛みを伴うことが多く、皮膚症状が治った後も痛みが続く、帯状疱疹後神経痛になる可能性があります。

### 対象者

**過去に帯状疱疹ワクチンを接種していない、以下のいずれかに該当する人（令和8年度の誕生日の年齢）**

- ・65歳の方
- ・60～65歳未満で心臓、腎臓、呼吸器などに一定の障害がある方
- ・70・75・80・85・90・95・100歳になる方（令和7年度から令和11年度までの経過措置）

種類	生ワクチン	乾燥組換え帯状疱疹ワクチン
接種回数	1回	2回 ※2カ月間隔をあける
自己負担額	1回当たり4,000円	1回当たり10,000円

### 注意事項

- ・対象の方には、個別に通知します。
- ・令和8年4月1日より前に1回目の乾燥組換え帯状疱疹ワクチンを接種し、2回目を4月1日以降に接種する方は、2回目の接種のみ定期接種として取り扱います。
- ・帯状疱疹ワクチンの交互接種（2種類の異なるワクチンを組み合わせて接種すること）はできません。

### ■高齢者肺炎球菌予防接種

高齢者の肺炎の原因で最も多く、重症化しやすいものが肺炎球菌です。肺炎球菌とは、主に気道の分泌物に含まれる細菌で、唾液などを通じて飛沫感染し、気管支炎や肺炎、敗血症などの重い合併症を引き起こすことがあります。

### 対象者

- ・65歳の方（65歳の誕生日から66歳の誕生日の前日まで）
- ・60～65歳未満で心臓、腎臓、呼吸器などに一定の障害がある方

### 自己負担金

1回当たり5,000円

### 使用するワクチン

沈降20価肺炎球菌結合型ワクチン（PCV20）※令和8年度より使用ワクチンが変更になりました。65歳になる誕生日の翌月上旬に、通知を送付します。送付前に接種を希望される方は下記までお問い合わせください。

### ▼高齢者帯状疱疹予防接種・高齢者肺炎球菌予防接種の受診方法・持ち物

#### 受診方法

#### 巨理郡内実施医療機関で接種する場合

予診票は医療機関に備え付けてあります。事前に帯状疱疹ワクチンを選択して、医療機関へ予約の上、受診してください。

#### 巨理郡外医療機関で接種する場合

予診票の配布や、事前の手続きが必要ですので、下記までお問い合わせください。

#### 持ち物

本人確認できるもの（マイナ保険証、運転免許証など）、自己負担金  
※生活保護受給者の方は、生活保護受給者証提示で無料となります。

# くらしの情報

町からの情報は6~16ページにも記載していますので、併せてご覧ください。

## おしらせ

### 農業用水の通水が4月から始まります

通水が始まると農業用水路が満水状態となるため、水路付近で遊ぶのは大変危険です。

遊んでいる子どもを見かけたら地域の皆さんで声がけし、注意を促すようお願いいたします。

#### 試験通水

4月1日(水)～  
(ごみなどの除去を行います)

#### 通水期間(予定)

4月25日(土)～8月31日(月)

#### 岩理土地改良区

☎34-13319

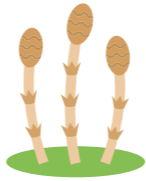

### 令和8年度 宮城県前期養育里親・養子縁組里親登録研修

さまざまな事情により家庭で暮らせない子どもたちがいます。そうした子どもたちを家庭に迎え入れ、愛情と理解をもって育てる里親が求められています。

このたび、里親希望者を対象にした登録研修を開催します。

#### 受講申込期間

4月8日(水)～5月8日(金)

#### 基礎研修日程

講義 6月6日(土)

実習 6月20日(土)

#### 登録前研修日程

講義 7月4日(土)・5日(日)

実習 7月中の連続2日間

#### 開催場所

講義 宮城県庁舎・講堂、

日立システムズホール仙台

実習 県内の児童養護施設・乳児院

#### 申し込み方法

中央児童相談所

☎022-784-3583

みやぎ里親支援センター

けやき

☎022-718-1031

### マイナンバーカードに関する延長窓口を開設

役場および坂元支所では、開庁時間内に来庁できない方のために、マイナンバーカードに関する延長窓口を開設します。

#### 日時

5月7日(木)

17時15分～19時

場所 山下地区：町民生活課

坂元地区：坂元支所

#### 内容

○申請サポート

(無料写真撮影含む)

○マイナンバーカードの交付

○マイナンバーカードの保険証利用登録サポート

○電子証明書の有効期限の更新手続き など

※本人確認書類を持参ください。

※町民生活課 窓口班

☎37-11112

坂元支所

☎38-0301

### 宮城県内市町村等 合同就職セミナー

山元町も参加する県内市町村等職員を目指す大学生などを対象としたセミナーが開催されます。

### 引き渡し訓練に伴う交通渋滞のお知らせ

町内の各小・中学校および保育所・幼稚園において、児童・生徒の一斉引き渡し訓練を実施します。

当日は、学校周辺の道路などで送迎車両による混雑・渋滞が予想されます。

ご不便をおかけしますが、ご理解とご協力をお願いします。

#### 日時

5月1日(金)

14時30分～16時

#### 場所

各小・中学校および保育所・幼稚園の周辺道路

☎37-11111

教育総務課 総務班

☎37-15115

### 令和8年度から「子ども・子育て支援金制度」が始まります

子ども・子育て支援金制度は、社会連帯の理念を基盤に、子ども・子育て世帯を全世代・全経済主体で支える新しい制度です。

これまでの医療保険料と合わせて「子ども・子育て

### 「よりどころサロン」 認知症予防カフェ

地域の方が気軽に集い、人と人との和を築きながら交流する場所です。

#### 日時

4月20日(月)

10時～12時

場所 ふるさとおもだか館

1階 会議室

山下会場

日時 4月27日(月)

10時～12時

場所 つばめの杜ひだまり

ホール3階 会議室5

※参加費無料、申し込み不要

ぜひお越しください。

#### 坂元会場

日時 4月20日(月)

10時～12時

場所 ふるさとおもだか館

1階 会議室

山下会場

日時 4月27日(月)

10時～12時

場所 つばめの杜ひだまり

ホール3階 会議室5

※参加費無料、申し込み不要

ぜひお越しください。

### 認知症の方と その家族の交流会

認知症の方やそのご家族が集まり、気軽に話し合える場所です。

当日は、認知症の専門職員が皆様のご参加をお待ちしています。

茶話会や気分転換のための軽い体操、ゲームなどを行います。

#### 日時

4月15日(水)

10時～12時

場所 つばめの杜ひだまり

ホール3階 第5会議室

※参加費無料、申し込み不要

地域包括支援センター

☎37-1171

### シルバー人材センター 入会説明会

本町に居住する原則60歳以上の健康で働く意欲がある方

### 地域包括支援センター

☎37-1171

### 「平日夜間初期救急外来」 看護師募集

岩沼巨理地区平日夜間初期救急外来で働ける方を募集します。

勤務条件などは次のとおりです。

#### 勤務日

毎週月曜日～金曜日

※月1～5日程度

(年末年始および祝日除く)

#### 勤務時間

18時30分～22時30分

時給 2500円

#### 勤務場所

総合南東北病院(岩沼)

#### 応募資格

看護師免許所持・医療機関での勤務経験者

#### 受付・面接

病院ホームページの採用

情報をご確認の上、エント

リーおよび応募書類を総合

南東北病院総務課宛てに送

付ください。



総合南東北病院 ☎0223-23-3151

### 置き配バッグ・ボックスの購入を支援します

置き配バッグまたは置き配ボックスを購入した方に、購入金額に応じて、県公式デジタル地域ポイント「みやぎポイント」を3千ポイントまたは5千ポイントを還元します。

#### 申請期限

6月30日(火)

#### 申請方法

みやぎ県民公式アプリ「ポケットサイン」のアンケート機能から申し込みください。

宮城県環境生活部 環境政策課

☎022-211-2661



県 HP

## イベント

### 陸上自衛隊船岡駐屯地 創設記念行事

記念式典、観閲行進、訓練展示、音楽演奏、各種試乗、物産販売など

駐車場には限りがありますが、公共の交通機関をご利用ください。当日は、JR船岡駅からシャトルバスを運行します。ぜひ、お越しください。

※詳しくは、船岡駐屯地ホームページをご覧ください。

陸上自衛隊船岡駐屯地 司令職務室

☎0224-5512301

### 山元町公式LINE

友だち登録はこちら



検索する場合

LINEのホーム→友だち追加→検索 →ID入力 ID:@yamamoto\_town

### 年金情報 備えあれば安心～日本の年金～ 国民年金は想定外のリスクに対応できる「国の保険です」

#### 公的年金はみんなで支え合うシステム

日本の公的年金は、老後の暮らしをはじめ、病気やけがで障害が残ったり、一家の大黒柱が亡くなったときに、みんなで暮らしを支え合うという考え方で作られた仕組みです。



日本年金機構 HP

#### 予測できないリスクに対し、安心して暮らすためのメリット

- 生涯にわたって受け取れます。
  - 物価変動などの経済変化に対応しています。
  - 国民年金加入中に病気やけがで、障害を負うなど一定の障害状態にある間は「障害基礎年金」が、また、万一人が亡くなった時にはお子さんや子のある配偶者に「遺族基礎年金」が支給されます。
- 経済的に保険料の納付が困難な場合は、納付免除・猶予制度があります。詳しくは下記にお問い合わせいただくか、日本年金機構ホームページをご覧ください。

☎ 仙台南年金事務所 ☎022-246-5111 / 町民生活課 窓口班 ☎37-1112 / 坂元支所 ☎38-0301

### 税金情報 税金の納付は、口座振替が便利です

令和8年度課税分から口座振替を行う場合は、4月中に手続きをお願いします。

手続きには、下記の金融機関窓口で口座振替を行う通帳と通帳印をお持ちいただき、備え付けの申込用紙に必要事項を記入の上、依頼してください。

申込用紙がない支店などで手続きを行う場合は、申込用紙を送付しますので税務課までご連絡ください。

#### 口座振替ができる金融機関

取扱金融機関	申込用紙がある支店など
七十七銀行	山下支店
仙台銀行	亘理支店
あぶくま信用金庫	亘理支店
仙台農業協同組合	山下支店・坂元支店
ゆうちょ銀行	山元郵便局・坂元郵便局

☎ 税務課 納税班 ☎37-1114

### 耳寄り情報 一足早い「春」の訪れ

3月7日、役場庁舎の入り口に、一足早い春を告げる「啓翁桜」が寄贈されました。

この桜は、花笠区にお住まいの方からご寄贈いただいたものです。枝いっぱい咲いた淡いピンク色の可憐な花びらが、役場を訪れる方々の目を楽しませ、庁舎内に華やかな春の彩りを添えています。

ご寄贈いただき、誠にありがとうございました。



### 消費生活情報 【注意】テレビショッピングに関するトラブルが増えています

テレビショッピングはさまざまな商品を手軽に購入できる便利なサービスです。

しかし、実際に商品を手にとって確認ができないため「アクセサリがテレビで見た印象より小さかった」などのイメージ違いや「マッサージ器の力が強くて使用できない」といった使用感の不一致によるトラブルが発生することがあります。

また、テレビショッピングは基本的に通信販売に当たるため、クーリング・オフ制度の適用はありません。返品に関しては、返品特約が適切に示されていた場合はその特約に従うことになります。

#### ◆トラブルを防ぐためのアドバイス

- テレビで見た情報だけでなく、商品の使用感やサイズなどについてオペレーターに確認しましょう。
  - 返品の可否や条件を、申し込み前に必ず確認しましょう。
  - 単品購入のつもりでも、定期購入を勧められる場合があるため、不要な場合はきっぱりと断りましょう。
- ご不明な点は下記にご相談ください。

☎ 消費生活相談窓口 (町民生活課 生活班内) ☎37-1112



### 戸籍に記載される氏名の「振り仮名」の確認は済んでいますか？

戸籍法の改正(令和7年5月26日施行)により、皆さんの戸籍に氏名の振り仮名が記載されることになりました。本籍地の市区町村から戸籍に記載予定の氏名の振り仮名が既に通知されていますが、法施行日から1年を経過する令和8年5月25日までに修正などの振り仮名の届出がなかった場合、通知された振り仮名が戸籍に記載されます。本籍地から送付された通知書の振り仮名の内容に誤りがないか再度ご確認ください。

#### 修正などの届出が必要な場合

##### 届出方法

- マイナポータルからオンラインでの届出
  - 役場窓口(町民生活課)または郵送での届出
- 詳しくは、通知書や町ホームページ、広報やまもと令和7年8月号にも掲載しています。



「戸籍に記載される振り仮名の通知書」は、大切なお知らせです。はがきの内容を確認しましょう。

戸籍に記載される振り仮名の通知書

宮城県山元町

戸籍法の改正により、戸籍に氏名の振り仮名が記載されます。この通知に記載された振り仮名を必ずご確認ください。記載されている振り仮名が誤っている場合には、令和8年5月25日までに、真実の方法で、必ず正しい振り仮名の届出をしてください。

届出せしなくても、令和8年5月26日以後に、この通知に記載された振り仮名がそのまま戸籍に記載されます。

本籍 ○○県○○市○○12345番

【氏名の振り仮名】

氏名	法 務
振り仮名	ホムム
氏名の振り仮名の届出が可能の方	法務 太郎 様のみ

【名の振り仮名】

① 名	太 郎
振り仮名	タロウ
② 名	京 子
振り仮名	キョウコ
③ 名	正
振り仮名	タダシ
④ 名	ゆり
振り仮名	ユリ

名の振り仮名の届出が可能の方 ①～④の方が個別に届出可能です。(未成年者については、親権者からの届出も可能です。)

### 再度ご確認ください(例)

- 次のような誤りがないか通知書をご準備の上、ご確認ください。
  - 誤った読み方が記載されていませんか？(正:ヤマモト 誤:モトヤマ など)
  - 「シロウ」・「ジロウ」など濁音の有無は正しく表記されていますか？
  - 「ヤ、ユ、ヨ、ツ」などの小文字と大文字の表記は正確ですか？
- 上記の例に該当する場合は、正しい振り仮名の届出が必要になります。記載内容に誤りがなければ、届出は不要です。
- 届出期限 5月25日(月)



町HP



☎ 町民生活課 窓口班 ☎37-1112

### 子どもが犯罪被害に遭わないために

やま

こち山

こち山元町駐在所

駐在さん通信

☎ 山下駐在所 ☎37-0024

☎ 山下駅前駐在所 ☎37-2552

☎ 坂元駐在所 ☎38-0329

春は、入学・進学時期となります。子どもたちが犯罪被害に遭わないためにご家庭で防犯ポイントについて話し合いましょう。

#### 保護者のための防犯ポイント

- ①子どもの行き先、帰宅時間を確認しましょう。
- ②「いかのおすし一人前」を教えましょう。
- ③防犯ブザーなどの防犯グッズを活用しましょう。
- ④家庭でのコミュニケーションを大切にしましょう。

#### 子どものための防犯ポイント

- ①知らない人についていかない
- ②知らない人の車にのらない
- ③いやだな、こわいなと思ったら、おごえを出す
- ④いやだな、こわいなと思ったら、すぐににげる
- ⑤いやだな、こわいなと思ったら、大人の人に知らせる
- ⑥一人で遊ばない
- ⑦出かける前に、だれと、どこで、何をするか、何時に帰るかをお家の人に話す

怖い目に遭わないための7つのお約束 「いかのおすし一人前」と覚えよう！



## 休日急患当番医

診療時間 9:00～17:00  
(歯科医院 9:00～16:00)

※休日における当番医は、急患患者の医療業務のみを目的として実施していますのでご協力をお願いします。なお、休日当番医は変更になることもありますので、新聞などで確認の上、受診してください。

- 4/5 (日) ◆ 亘理整形外科  
☎ 34-5303 (亘理町)  
◆ 上中デンタルクリニック  
☎ 35-7557 (岩沼市)
- 4/12 (日) ◆ 浅生原クリニック  
☎ 23-0345 (山元町)  
◆ 清水歯科医院  
☎ 022-384-6338 (名取市)  
◆ 南館歯科・矯正歯科  
☎ 24-4880 (岩沼市)
- 4/19 (日) ◆ 板橋胃腸科肛門科  
☎ 34-8911 (亘理町)  
◆ たかたく歯科医院  
☎ 022-384-8841 (名取市)
- 4/26 (日) ◆ 高橋内科乳腺外科  
☎ 33-1121 (亘理町)  
◆ 荘司歯科医院  
☎ 022-384-0101 (名取市)  
◆ いの歯科  
☎ 38-1887 (山元町)
- 4/29 (水・祝) ◆ ひらたクリニック  
☎ 37-4055 (山元町)  
◆ 高藤歯科医院  
☎ 22-2666 (岩沼市)
- 5/3 (日・祝) ◆ 氏家医院  
☎ 34-1320 (亘理町)  
◆ あいおい歯科イオンモール名取医院  
☎ 022-797-9119 (名取市)  
◆ たまうらデンタルクリニック  
☎ 29-4430 (岩沼市)
- 5/4 (月・祝) ◆ 大友医院  
☎ 34-3204 (亘理町)  
◆ みうら歯科  
☎ 022-383-5711 (名取市)
- 5/5 (火・祝) ◆ 柿沼循環器科  
☎ 32-2871 (亘理町)  
◆ ライフタウン歯科クリニック  
☎ 022-386-1825 (名取市)  
◆ 清水歯科医院  
☎ 22-2331 (岩沼市)
- 5/6 (水・振) ◆ 菊地内科医院  
☎ 37-3300 (山元町)  
◆ 名取えびな歯科  
☎ 022-354-8340 (名取市)
- 5/10 (日) ◆ 松村クリニック  
☎ 38-0005 (山元町)  
◆ 島田歯科医院  
☎ 022-383-0763 (名取市)

注) 疾患や年齢などによっては対応できない場合がありますのでご了承ください。

## こども家庭センター事業

☎ こども家庭センター ☎ 36-7644

場所 こどもセンター

事業名	月日	時間	対象者
母子健康手帳交付	随時交付 (要予約)	8:30～17:15 (所要時間 1時間)	本町に住所がある妊婦
育児相談 (保健師と栄養士)	5月12日(火)	9:30～11:30	本町に住所がある子育て中の方

## 休日当番薬局

- 4/5 (日) ◆ 共創未来玉浦薬局  
☎ 25-5828 (岩沼市)
- 4/12 (日) ◆ つばめ薬局  
☎ 35-6030 (山元町)
- 4/19 (日) ◆ もみのき薬局  
☎ 34-2140 (亘理町)
- 4/26 (日) ◆ もみのき薬局  
☎ 34-2140 (亘理町)
- 4/29 (水・祝) ◆ 調剤薬局エーゲ海  
☎ 37-7567 (山元町)
- 5/3 (日・祝) ◆ 城南薬局  
☎ 33-0380 (亘理町)
- 5/4 (月・祝) ◆ フォール薬局岩沼東店  
☎ 25-6555 (岩沼市)
- 5/5 (火・祝) ◆ もみのき薬局  
☎ 34-2140 (亘理町)
- 5/6 (水・振) ◆ マリーン調剤薬局岩沼店  
☎ 24-0707 (岩沼市)
- 5/10 (日) ◆ ひまわり薬局  
☎ 33-4331 (山元町)

### 平日夜間初期救急外来

(自家用車・タクシーなどで来られる方対象)

場所 総合南東北病院1階  
(夜間のみ開設)  
時間 平日(年末年始除く)  
19:00～21:30  
080-2119-1378に問い合わせの上、受診してください。

おとな救急電話相談 #7119  
こども夜間安心コール #8000

## 水道休日当番

- 4/4 (土) ◆ 木村工事(株)  
☎ 37-2853
- 4/5 (日) ◆ (株)クリワダ  
☎ 37-0013
- 4/11 (土) ◆ (有)針生設備工業  
☎ 37-2452
- 4/12 (日) ◆ (株)ヤマムラ  
☎ 38-0150
- 4/18 (土) ◆ (有)阿部ホームサービス  
☎ 37-3469
- 4/19 (日) ◆ (有)伊藤設備工業所  
☎ 37-2108
- 4/25 (土) ◆ (株)クリワダ  
☎ 37-0013
- 4/26 (日) ◆ (有)伊藤設備工業所  
☎ 37-2108
- 4/29 (水・祝) ◆ (株)ヤマムラ  
☎ 38-0150
- 5/2 (土) ◆ (有)阿部ホームサービス  
☎ 37-3469
- 5/3 (日・祝) ◆ 木村工事(株)  
☎ 37-2853
- 5/4 (月・祝) ◆ (有)針生設備工業  
☎ 37-2452
- 5/5 (火・祝) ◆ 木村工事(株)  
☎ 37-2853
- 5/6 (水・振) ◆ (有)針生設備工業  
☎ 37-2452
- 5/10 (日) ◆ 木村工事(株)  
☎ 37-2853

注) 休日に対応する内容については、急を要する漏水等の場合となりますので、状況によっては日を改めての対応となります。

## 人口の動き

2月末現在(前月比)

世帯	4,913戸	( 2戸)
男	5,569人	(91人) [△ 6人]
女	5,681人	(69人) [△ 13人]
合計	11,250人	(160人) [△ 19人]

出生 3人 転出 20人  
死亡 17人 婚姻 2件  
転入 15人

※上記( )内は、うち外国人住民の値。

# 情報局 やまもと

## 各種相談 4月14日から5月15日まで

- ◆ 登記相談 4月14日(火)、5月12日(火)  
土地や建物の名義書き換えなど、登記に関する相談
- ◆ 人権相談 4月16日(木)  
人権侵害、夫婦、親子間のトラブルやいじめなどの相談
- ◆ 青少年相談 4月23日(木)  
非行防止など、青少年の健全育成に関する相談
- ◆ 法律相談 4月28日(火)  
法律に関する相談
- ◆ 行政相談 5月8日(金)  
国や県、町などが行っている仕事についての要望や苦情相談
- ◆ 消費生活相談 5月13日(水)  
商品の安全、品質または訪問販売・債務などに関する相談
- ◆ 年金相談 5月14日(木)  
国民年金、厚生年金など、年金に関する相談や労災・失業保険に関する相談

場所 つばめの杜ひだまりホール 会議室4  
時間 13:00～15:00 ☎ 町民生活課 生活班 ☎ 37-1112

- ◆ 生活相談 4月15日(水)  
生活、家庭、老後などに関する困り事、悩み事相談

場所 役場 第1相談室 時間 13:00～15:00 ☎ 町民生活課 生活班 ☎ 37-1112

- ◆ 生活保護の相談(要予約) 4月15日(水)・5月7日(木)  
病気などで生活に困っている方を対象にした生活支援に関する相談  
※上記相談のほかに生活困窮者の自立に向けた相談も随時行っていますので、希望する方は事前に予約してください。

場所 役場 第3相談室 時間 10:00～15:00 ☎ 地域福祉課 福祉班 ☎ 37-1113

- ◆ 健康相談 5月11日(月) 13:30～15:30  
保健師と栄養士が相談に応じます。前日までにご連絡ください。

場所 保健センター

- ◆ ヘルスチェックデー 5月11日(月) 13:30～15:30  
健康維持のために、血圧、体重、体脂肪率を測定します。

場所 保健センター

- ◆ こころの健康相談(要予約) 5月8日(金) 13:30～16:30  
精神科医が、無気力や不眠などの心身の不調、ひきこもりなどの相談に応じます。

☎ 健康推進課 健康推進班 ☎ 36-8660



広報やまもと

2026 4月号 4月1日号

〔広告〕

月々新車生活

# 新車の得する新しい乗り方! 頭金0円

車にかかる費用がぜんぶコミコミ

車両代 車検代 自動車税 諸費用 メンテナンス代

ボーナス時加算額 39,600円(税込)×14回

## 月々8,800円×84回(税込)

マイカー7年間コミコミプラン

DAIHATSU ミライースL2WD SUZUKI アルトA

スズキ・ダイハツ・三菱・ホンダ・日産・トヨタなど全メーカー取り扱い店

国土交通省指定 優良車検工場 東北運輸局長表彰 環境にやさしい整備工場 特級代理店 自動車保険

株式会社 ナルケ自動車

钣金塗装館 テクノボディ・ナルケ

0120-871-489

〒989-2202 宮城県亶理郡山元町高瀬字南下高瀬98

〔広告〕

# よもぎ 現金買取

いたします

草もち・草大福の原料となる「よもぎ」を、今年も現金買取いたします。詳細は下記までお問い合わせください。

**4月20日(月) 買取スタート!**

※土・日曜は買い取りできませんのでご注意ください。 **栽培をおすすめします!**

山や川原に自生しているよもぎ、または栽培しているよもぎを採集していただき、工場へ持ち込んでいただきます。お宅への集荷も車で巡回中です!

**M 宮城製粉株式会社**

TEL 0223-23-1308

【持込場所】第1工場/宮城県伊具郡丸森町小斎字京壇81-1

〔広告〕

- ◎不動産、預貯金等各種相続手続き
- ◎遺言書の作成 ◎不動産の名義変更
- ◎会社の登記 ◎借金、過払い金
- ◎その他法律相談、...

お気軽にお電話ください

司法書士法人ベル総合事務所  
わたりやまもと事務所

無料相談 受付中

山元町山寺字山下89番地  
司法書士 江口龍一郎

☎0120-438-394

受付時間 月～土 10時～18時  
時間外、日曜日もお気軽にご連絡ください

事務所

〔広告〕

# みやぎ相続相談所

## 相続に関するお悩みお任せください!

行政書士 税理士 宅地建物取引士

Tel 0223-23-1065

受付 平日 08:30～17:30

キラリ行政書士事務所運営「みやぎ相続相談所」  
宮城県亶理郡亶理町字東郷157-1

その他登記関係は、提携の司法書士をご紹介します

編集・発行 山元町役場企画財政課  
〒989-1229  
宮城県亶理郡山元町浅生原字作田山32  
0223-371118

印刷 今野印刷株式会社  
※今月号は1部あたり約92円(税込)です。  
町では、自主財源確保のために、有料広告を掲載しています。

UD FONT

見やすいユニバーサルデザインフォントを採用しています。

山元町の旬な情報や魅力を発信!

「ヤマモトイロ」で検索!



震災遺構中浜小学校 Instagram