

やまもと

Yamamoto Town Public Relations



キラリやまもと!みんなの希望と笑顔が輝くまち



●今月の主な内容

- P 2 山下第二小学校災害復旧工事を着工
- P 3 災害発生時における高齢者・障がい者の避難に関する2協定を締結
- P 4 【お詫び】高額医療・高額介護合算の算定誤りによる過大支給等について
- P 5 町議会議員一般選挙投票日等が決定
- P 6 子ども医療費助成制度の対象を拡大します!
- P 8 8月29日は山元町総合防災訓練に参加しましょう
- P 9 平成27年度「敬老会」開催のお知らせ
- P14 まちの話題
- P18 特定健診等および結核・肺がん検診・胃がん検診のお知らせ
- P21 暮らしの情報
- P28 新山下駅周辺市街地「まち」の名称募集

「クリレンジャーから 甘～い贈り物」

栗山商工会青年部が特産のメロンを寄贈
(関連記事P16)



災害発生時における高齢者や障がい者の円滑な避難に向け、関係機関が連携強化を確認

災害発生時における高齢者や障がい者の円滑な避難に向け、関係機関が連携強化を確認。協議を締結した支援事業者のケアマネージャーが指定避難所に出向き、要配慮者の二次避難要否の判断や受入調整等を行い、「福祉避難所の設置運営に関する協定」を締結した町内10法人の12施設で、二次避難が必要と判断された要配慮者の受入れを行うこととなります。

7月13日(月)、町は、町内医療法人など計10法人と「災害発生時における福祉避難所の設置運営に関する協定」を、また、町内指定居宅介護支援事業者連絡協議会(6事業者が加盟)と「災害発生時における要配慮者支援に関する協定」をそれぞれ締結しました。

2つの協定締結により、災害発生時には、「要配慮者支援に関する協定」を締結した支援事業者のケアマネージャーが指定避難所に出向き、要配慮者の二次避難要否の判断や受入調整等を行い、「福祉避難所の設置運営に関する協定」を締結した町内10法人の12施設で、二次避難が必要と判断された要配慮者の受入れを行うこととなります。

災害発生時における高齢者・障がい者の避難に関する2協定を締結

協定締結後、齋藤町長は、「今回の協定締結により、災害が起こっても要配慮者が必要とする介護支援が切れ目なく行われるようになることは、町としても大変心強い」とあいさつ。

また、福祉避難所の設置運営に関する協定締結10法人を代表し、社会福祉法人静和会の北島宏一会長は「我々の持てるノウハウ、知識・経験を生かして、地域の高齢者や障がい者の皆さんを受入れ、最大限救済支援していきたい」、「要配慮者支援に関する協定」締結については、町内指定居宅介護支援事業者連絡協議会の高橋朝弥会長が「万が一災害が発生した場合に、救済を必要とする方々のために、出来るだけ早く、必要な支援を行っていきたい」とそれぞれ力強く決意を語りました。

【災害発生時の要配慮者に対する支援体制】



福祉避難所

「災害発生時における福祉避難所の設置運営に関する協定」に基づき、ケアマネージャーから二次避難が必要と判断された要配慮者を下記の福祉施設が受入れを実施

■障がい者(障がい者福祉関係施設)

- ① 静和園
- ② 共同作業所

■高齢者(高齢者福祉関係施設)

- ① アルカディアウエル ② みやま荘 ③ ケアハウスアポロン ④ デイサービスセンター 知楽荘 ⑤ ミニホーム愛広館 ⑥ デイサービスセンター御園 ⑦ すみれデイサービス ⑧ デイハウス・にこにこ ⑨ デイサービスえん ⑩ さくらデイサービス

「災害発生時における要配慮者支援に関する協定」に基づき、下記の居宅介護支援事業者のケアマネージャーが指定避難所に出向き、要配慮者の二次避難要否の判断や受入調整等を実施

■支援対象者

- 要介護認定者および要介護相当の要配慮者
- 指定避難所で特別な配慮が必要となった方

■町内指定居宅介護支援事業者連絡協議会加盟支援事業者

- ① にこにこケアサービス ② ランディング ③ やまもとケアプランサービス ④ みやま荘 ⑤ すみれ居宅介護支援事業所 ⑥ ささえ愛山元

福祉避難所は、必要に応じて開設される二次の避難所ですので、直接の避難はご遠慮ください。

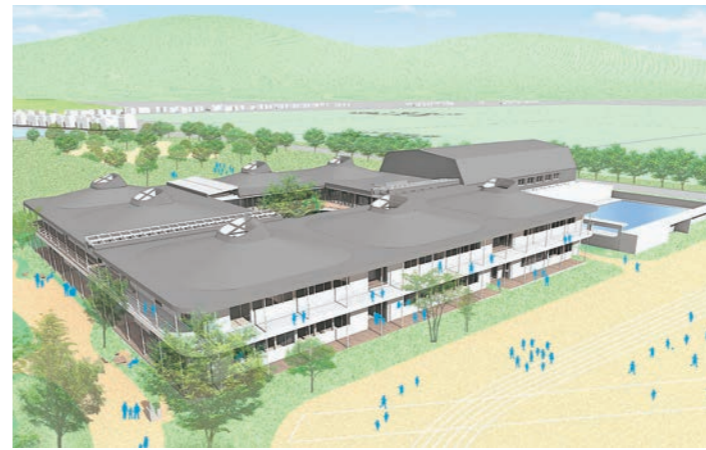

▲山下第二小学校完成イメージ



▲校舎内イメージ



▲学校位置図

新山下駅周辺地区新市街地に新たな顔
山下第二小学校災害復旧工事を着工

7月17日(金)、山下第二小学校校舎等災害復旧工事の安全祈願祭が新山下駅周辺地区新市街地の敷地内(JR新山下駅西側1万6466平方メートル)で執り行われました。



工事期間中の安全を願って、穿始の儀を行う齋藤町長

祈願祭には、学校関係者をはじめ、町・教育委員会関係者、町議会議員、施工業者など約40人が参列。関係者一同で、工事期間中の安全と早期の完成を祈願しました。

齋藤町長は、ようやく着工にこぎ着けた喜びを語る。同時に、「隣接する子育て拠点施設や近隣公園とあわせ、これからの町をけん引する新市街地の顔になるものと確信している」と期待を寄せました。

建設される校舎は、木のぬくもりと優しさあふれる木造一部鉄骨耐火構造2階建て、延床面積約3752平方メートル。子どもたちの元気あふれる姿や学校生活を、地域の方々にもより身近に感じてもらいたい。市街地のメイン道路側に校舎を配置するほか、校舎1階中央部に中庭や地域の方々も活用できる音楽ホール等特別教室を設けるなど、地域の拠点施設としてのさまざまな工夫を凝らしています。

なお、本復旧工事は、同年8月の2学期からの授業開始を目指しています。

工事期間中、地域の皆様にはご迷惑をおかけしますが、ご理解とご協力をお願いします。

「(仮称)地域交流センター」建設事業説明会を開催します

町では、新山下駅周辺地区および新坂元駅周辺地区に、防災拠点機能を備えた地域住民の交流の場となる施設を建設します。

地域住民の皆さんに、当該施設への理解を深めていただくとともに、広くご意見やアイデアを伺うことを目的とした説明会を開催しますので、多くの皆さんのご参加をお待ちしています。

山下地区

- 日時 9月3日(内)19時～
- 場所 中央公民館 2階会議室

坂元地区

- 日時 9月5日(土)18時～
- 場所 坂元公民館 大会議室

建築営繕室
29-4978

心をひとつに



復興へのあゆみ



戸花山トンネルの工事現場を視察

1市3町の首長らが、常磐線復旧状況を視察

福島県相馬市、新地町、宮城県亘理、山元町の1市3町で組織する常磐線北部整備促進期成同盟会(会長・齋藤山元町長)の総会が、7月21日(火)に町内で開かれ、各市町の首長や議長らが内陸移設する町内の常磐線新ルート工事現場を視察しました。

総会では、常磐線北部の休止について「1市3町が緊密に連携し、一日も早い運転再開の実現を目指す」との特別決議を採択しました。

また、JR東日本常磐復興工事業区の石川区長を招

10月にマイナンバー(個人番号)が通知されます

10月以降、住民票の住所あてにマイナンバーが記載された「通知カード」が皆さんのお手元に届きます。(外国籍でも住民票のある方は対象となります)住民票と異なる場所にお

き、常磐線復旧工事の進捗等について説明を受けた後、(仮称)新山下駅付近の高架上や戸花山トンネルの工事現場を視察し、工事の進捗や構造などについて説明を受けました。

JR東日本では、現時点における工事進捗も踏まえ、最終的な運転再開時期がいつになるかについて見極めていく段階のことですが、本同盟会としては、総会で採択した特別決議を受け、1日も早い運転再開が実現されるよう、引き続き関係機関等に働きかけていきます。

常磐線北部整備促進期成同盟会事務局(企画財政課内)

☎ 37-11118

本人確認にご協力をお願いします

平成20年5月1日から、

住まいの方は、通知カードの到着が遅れたり、受け取ることができなくなったりする可能性がありますので、手続きが必要です。

詳しくは、町民生活課または坂元支所にお問い合わせください。

■マイナンバーとは…

国民一人ひとりが持つ12桁の個人番号のことです。マイナンバー制度(社会保障・番号制度)は、複数の機関に存在する個人の情報を同一人の情報であるということの確認を行うための基盤であり、社会保障・税制度の効率性・透明性を高め、国民にとって利便性の高い公平・公正な社会を実現するための社会基盤です。

マイナンバー制度の詳細については、広報9月号でお知らせします。

町民生活課 窓口班

☎ 37-11112

坂元支所

☎ 38-03001

町議会議員一般選挙 投票日等が決定

7月21日(火)、町選挙管理委員会が開かれ、11月12日任期満了に伴う山元町議会議員一般選挙の投票日等が次のとおり決定されました。

■告示日 10月20日(火)

■投票日 10月25日(日)

※投票の詳細については、広報やまもと10月号でお知らせします。

選挙管理委員会事務局(総務課内)

☎ 37-1111

木造住宅耐震診断費用の一部を助成します

昭和56年5月31日以前着工の木造一戸建て住宅で、「一般耐震診断」を希望する方に対し、その費用の一部を助成します。

- ・自己負担額 8300円(延べ床面積200平方メートル未満の場合)
- ・募集戸数 2戸
- ・受付期間 8月10日(月)～9月30日(水)

※自己負担額は住宅建築物の延べ床面積により異なります。

町民生活課 窓口班

☎ 37-11112

坂元支所

☎ 38-03001

町民生活課 窓口班

☎ 37-11112

坂元支所

☎ 38-03001

町民生活課 窓口班

☎ 37-11112

坂元支所

☎ 38-03001

町民生活課 窓口班

☎ 37-11112

坂元支所

☎ 38-03001

早期復興への願いを込め、寄附金を贈呈

6月30日(火)、榊櫻井防犯の櫻井勝雄代表取締役が齋藤町長を訪れ、同社リサイクルセンター(高瀬区)でこの1年間に処理した廃消火器回収処理収益金の一部を寄附しました。

これは、地元企業として、また故郷でもある山元町に貢献したいという同社櫻井代表取締役の思いにより、昨年からはじめられた取り組みで、櫻井代表取締役は「今回は、昨年を上回る金額を寄附することができてうれしい。来年は今年をさらに



齋藤町長に目録を手渡す 櫻井代表取締役(写真左)

上回り、少しでも町の復興に寄与できるように、引き続き頑張っていきたい」と本町に寄せる思いを語っていました。

なお、いただいた寄附金は、同社の希望により、町の復興事業に活用させていただきます。

企画財政課 財政班

☎ 37-11118

【お詫び】高額医療・高額介護合算の算定誤りによる過大支給等について

このたび、後期高齢者医療および介護保険制度の支給事務の算定誤りによる一部過大支給と未支給が判明しました。これにより、被保険者の皆様には、多大なるご迷惑をおかけしましたこと、深くお詫び申し上げます。

今後は、再発防止に向け、複数の職員によるチェック体制の強化・徹底を図るとともに、事務マニュアル等を作成し正確な事務処理に取り組み、1日も早い信頼回復に努めてまいります。

皆様のご理解とご協力をお願い申し上げます。

保健福祉課 保険給付班

☎ 37-11113

7月15日(水)の正副区長会議終了後、正副区長の皆さんに、自らの目でJR常磐線の復旧状況を感じていただくこと、JR常磐線復旧工事現場見学会を開催しました。

この日34人の参加者は、JR工事担当者の案内により、(仮称)新山下駅付近の高架橋上や戸花山トンネル内、新坂元駅前付近の各

町の早期復興に向け、マンパワー確保に全国を奔走中!

齋藤町長は、7月22日(水)から24日(金)にかけて、愛媛県の上島町、四国中央市、今治市、八幡浜市、砥部町を、また、同月28日(火)・29日(水)には兵庫県の多可町、宍粟市、佐用町、上郡町、新温泉町、香美町をそれぞれ表敬訪問しました。

これは、来年度のマンパワー確保のため、町長自らが現在派遣いただいている自治体の首長に派遣の継続を直接要請する町独自の活動です。

町長は、各自治体の首長や幹部職員に対し、これまでの支援への御礼と町の復興状況を報告するとともに、新市街地の整備など復興事業が正念場を迎える現在、引き続き「原動力となる派遣職員の必要性」を強く訴えながら、継続的な派遣協力を要請しました。

町では、1日も早い復興を実現させるため、引き続き国や県などと連携しながら、積極的に全国の各自治体に協力を呼びかけ、マンパワー確保に取り組んでいきます。

総務課

☎ 37-11111

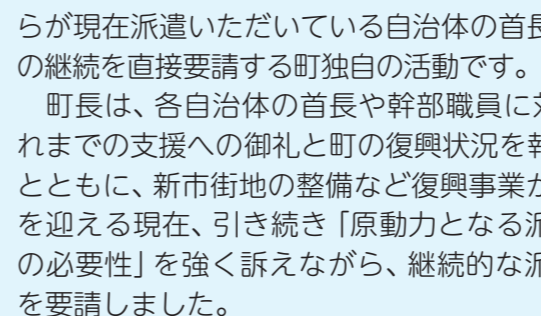

建設が進む高架橋上で、工事の進捗などの説明に耳を傾ける皆さん

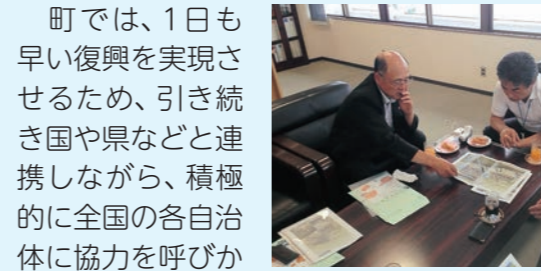

上島町の上村俊之町長(中央)に職員派遣への協力を要請

現場を約1時間にわたり見学。担当者による工事概要

の説明に、参加者は熱心に耳を傾けるとともに、各現場では「駅ホームの長さはどう?」「震災前同様に町内駅始発列車への対応は?」などの活発な質問が相次ぐなど、関心の高さがうかがえる見学会となりました。

町では、これからもさまざまな機会をとらえながら、皆さんの「対話」と「連携」、情報の共有に努めていきます。

総務課

☎ 37-11111

■申請受付日程

期 間	時 間	場 所
8月17日(月)	9時～17時15分	坂元公民館 第2会議室(2階)
8月18日(火) ～8月21日(金)	9時～17時15分 ※8月19日・20日は、20時まで受付を行います。	役場第1 仮庁舎第1会議室(1階)

■必要書類

- 子ども医療費受給資格登録申請書(保健福祉課より対象の方に郵送)
- お子さんの健康保険証
※山元町国民健康保険、全国健康保険協会以外の保険証の場合には、申請書の「附加給付に関する証明」を事業主などから記入していただく必要があります。
- 印鑑(認印可)
- 平成27年度所得証明書(平成27年1月1日に町外に居住していた方のみ)
※合計所得金額、扶養人数、控除額が記載されているもの。
- 口座がわかるもの(通帳、キャッシュカード等)

☎保健福祉課 子育て支援班 ☎37-1113

子ども医療費助成制度の対象を拡大します！

これまで実施してきた入院・通院にかかる医療費の一部負担への助成制度「乳幼児および児童医療費助成」について、平成27年10月診療分から制度を拡充し、「子ども医療費助成」として実施します。さらなる子育て支援の充実を図るため、通院分の助成対象年齢を中学校修了まで拡大します。併せて、これまでの所得制限の限度額を児童手当の所得の基準まで緩和します。



拡大する具体的な内容は？

■対象年齢の拡大

【現在】

- 通院 小学校就学前まで(6歳に達する日の属する年度末まで)
- 入院 中学校修了まで(15歳に達する日の属する年度末まで)

【平成27年10月1日～】

- 通院 **中学校修了まで(15歳に達する日の属する年度末まで)**
- 入院 **中学校修了まで(変更無)(15歳に達する日の属する年度末まで)**

■所得制限限度額の緩和

【現在】

扶養人数	所得限度
0人	340万1,000円
1人	378万1,000円
2人	416万1,000円
3人	454万1,000円
4人	492万1,000円
5人	530万1,000円

【平成27年10月1日～】

扶養人数	所得限度
0人	622万円
1人	660万円
2人	698万円
3人	736万円
4人	774万円
5人	812万円

助成を受けるには？

子ども医療費助成を受けるためには、子ども医療費助成受給者証(以下「受給者証」)の交付を受ける必要があります。受給者証の交付を受けた後は、医療機関で受診する際、保険証と一緒に受給者証を提示してください。

なお、受給者証を提示しないで受診した場合や県外の医療機関を受診した場合には、いったん自己負担していただき、後日、保健福祉課に助成申請書をご提出いただく必要があります。

受給者証の交付を受けるためには？

受給資格の登録申請手続きが必要となります。対象者には、8月上旬に保健福祉課から関係書類の送付を予定しています。また、申請は次ページに記載の日程で受付を行います。受付期間中、都合がつかない方は保健福祉課窓口にて随時受付を行います。

※8月中に関係書類が届かない方についてはご連絡ください。

※8月25日まで関係書類を提出いただいた方については、提出された内容に不備等がなければ、9月下旬に受給者証を発送予定です。

母と子のスキンシップで幸せなひとときを

7月2日(休)、チャイルド・ボデイ・セラピストの蛸原英里さんを講師に迎え、「Mama & BabyのHappyコミュニケーション」講座が保健センターを開催しました。

町の子育て支援事業の一環で昨年度から通算3回目となる今回は、ベビーマッサージ講座と産後トレーニング講座を実施し、両講座合わせて19組の親子が参加しました。



わが子のほほえみに、自然と顔がほころぶお母さん

(特別)児童扶養手当の受給手続きのお知らせ

児童扶養手当を受給されている方は、8月31日(月)までに現況届を、特別児童扶養手当を受給されている方は、8月11日(火)から9月10日(木)までに所得状況届を提出してください。(期間中)



エクササイズを通じて心と体をリフレッシュ!

この平日のみ受付可) これは、受給資格を確認するために、毎年提出していただいているものです。提出がないと、手当を受給できなくなる場合もありますのでご注意ください。

なお、該当する方には事前に通知しますので、詳しくはそちらをご覧ください。

■児童扶養手当とは… 父親または母親のいない家庭、実質的に父親や母親が不在の状況にあるなどで父や母と生計を同じくしていない18歳到達後の年度末までの児童(政令の定める程度の障害がある場合は20歳未満の方)を監護するひとり親または養育する者に支給される手当です。

平成22年度から、父子家庭も児童扶養手当の申請が可能となっています。(ただし、所得制限等による支給停止あり)

■特別児童扶養手当とは… 精神または身体に障害のある20歳未満の児童を監護する父母または養育者に対して支給される手当です。

平成27年度「敬老会」開催のお知らせ

今年度の敬老会は、次のとおり開催します。

日時 9月12日(土) 10時開会
場所 中央公民館大ホール
招待者 77歳・88歳・90歳以上の方(平成27年4月1日現在の年齢)

※招待者には、8月中に案内状を郵送します。多数のご来場をお待ちしています

保健福祉課 福祉班
☎37-1113

宮城病院「クリーンハイキング」開催のお知らせ

町では、“町になくてはならない”宮城病院の周辺環境をより良いものとするため、病院敷地内の草刈りや枝払いなどを実施する「クリーンハイキング」を町内一斉清掃終了後に開催します。“みんなの病院”の環境整備に、皆様のご協力をお願いします。

日時 10月4日(日) 9時～11時

※開催内容の詳細は、本紙9月号でお知らせします。

保健福祉課 健康推進班 ☎37-1113

町民懇談会開催のお知らせ

町長が各行政区にお伺いし、現在進めている復旧・復興事業の進捗を説明するとともに、地域の課題等について、生の声をお聞きしながら、皆さんと直接意見交換を行う場として、次のとおり懇談会を開催します。多くの方々のご参加をお待ちしています。



行政区	日程	時間帯	場所
上平	8月22日(土)	19:00～20:30	(上平区) 老人憩の家
合戦原	9月6日(日)	19:00～20:30	合戦原学堂
中山	9月26日(土)	19:00～20:30	中山区民会館

※8月～9月の開催予定分

企画財政課 企画班 ☎37-1118

町の復興応援隊!

全国からの派遣職員の皆さんを紹介!

町では7月、新たに1人を「チーム山元」のメンバーに迎え、復興まちづくりに取り組んでいます。(7月末現在、全国63の自治体等から115人)

復興庁宮城復興局

まちづくり整備課

7月1日～

平成28年3月31日

植松 満彦さん



皆さん、よろしくお祈りします!

水難事故にご注意を!

子どもを

水難事故から守るために海や川には子どもだけで行かせないようにしましょう

水辺では子どもから絶対に目を離さないようにしましょう

危険な場所に子どもが近づかないよう家庭で指導しましょう

海や川では大人が手本を示し、危険な場所まで水遊びをしていない子どもを見かけたなら注意しましょう

事故に遭わないために釣りや魚釣りの際は、海や川への転落・滑落に注意し、必ずライフジャケットを身につけましょう

遊泳禁止場所での遊泳や水遊び、立入禁止場所での釣りはやめましょう

台風や局地的な大雨の際は急な増水に備えて、水辺から離れましょう



こちら山元町駐在所



駐在さん通信

8月29日(土)は

山元町総合防災訓練に参加しましょう

～津波避難文化の確立を目指して～

町では、東日本大震災の災害経験をもとに、今後も起こり得る大規模地震・津波等を想定した総合防災訓練を実施します。

今年の訓練は、大規模災害に対する防災体制の確立と町民の防災及び減災意識の高揚を図ることを目的に、昨年度に引き続き、津波避難文化の確立を目指して、“車による津波避難訓練”を実施するとともに、小・中学生も一緒に地域住民が一体となった各種訓練を実施します。

【今年の総合防災訓練の特徴】

- 1 町内全小・中学生と地域住民が一体となった避難訓練および防災研修会を実施します。
- 2 新たに建設した防災機能(防災倉庫やシャワー室等)を有する坂元小学校体育館を活用した町区・下郷区共同による避難所運営訓練等を実施します。
- 3 浜通りからの車避難による安全性と有効性の検証を行うとともに、消防団および交通指導隊による車両誘導の実践・訓練を行います。
- 4 山下小学校東側の国道6号ガード下(アンダーパス)を活用した、徒歩避難者の安全確保訓練を実施します。

第1部

避難訓練 9時00分ごろ～10時00分ごろ

●災害の規模

宮城県沖を震源とするマグニチュード9.0の地震が発生。本町では、震度6強を観測。宮城県沿岸に大津波警報が発表され、町から避難指示が出されます。

●避難場所

▶浜通りの行政区 ※車による避難訓練

- ①山下中学校(主に花釜・笠野)
- ②山下第一小学校(主に牛橋)
- ③磯崎山・木ノ岡地先(主に磯)
- ④坂元字新中永窪地先(主に中浜)

▶丘通りの行政区 ※徒歩による避難訓練

各行政区(自主防災会)指定の避難場所に避難してください。

※詳細については別途配付のチラシをご覧ください。

●避難する際には、戸締り・交通事故等に十分注意してください。

第2部

防災研修会 10時00分ごろ～11時30分ごろ

各避難場所において、自主防災組織単位による小・中学生と地域住民が一体となった防災研修会を開催します。

【防災研修会 参考メニュー】

- ☆炊飯袋を使用した炊き出し
 - ☆新聞紙を利用した紙食器づくり
 - ☆毛布たんか体験(身の回りにあるものを活用した応急的なたんかを作成)
 - ☆消防署による救命講習
- など、防災研修会が行われる予定です。



皆さんぜひ参加しましょう!



ご注意ください!

※当日は訓練開始(地震発生)等を知らせるため、防災行政無線でサイレンを吹鳴します。火災とお間違いのないようにお願いします。

危機管理室 ☎29-8002



上下水道事業所からのお知らせ



上下水道料金は、便利で確実な口座振替をおすすめします！

口座振替は、定期的に発生する上下水道料金のお支払いを、自動振替で行う方法です。納め忘れが無く、お支払いのたびに金融機関まで足を運ぶ必要がありませんので、町内では7割以上の方にご利用いただいています。

まだ利用したことがない方や、納入通知書でのお支払いに不便を感じた方は、この機会にぜひご利用ください。

口座振替のしくみ

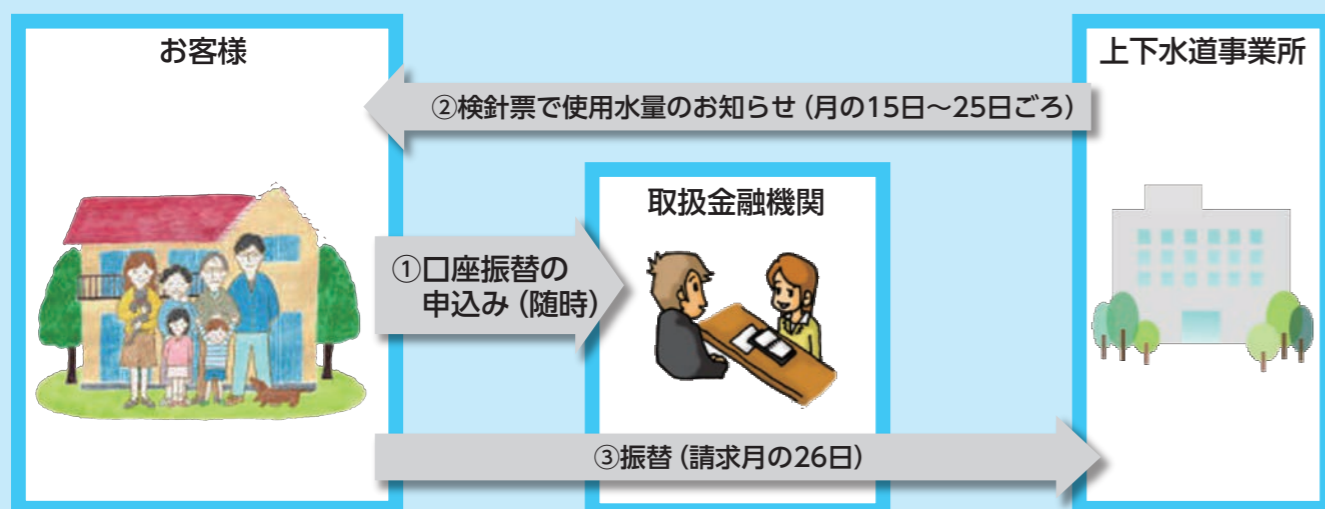

■手続きに必要なもの

- ① 取扱金融機関の通帳
- ② 通帳に届け出ている印鑑

■取扱金融機関と申込窓口 (町外の本支店でも申込みできます)

- 七十七銀行・あぶくま信用金庫・仙台銀行・みやぎ亘理農協
- ゆうちょ銀行

口座振替申込みについての注意

- ・申込み手続きは金融機関窓口でお願いします。上下水道事業所の窓口では受付していません。
- ・口座振替の申込手続きから、その処理が完了するまでには数週間かかりますので、申込み後初回の上下水道料金のお支払いについては、納入通知書となる場合があります。
- ・口座振替申込書の納付者欄には、検針票に記載されている水道使用者名と住所をご記入ください。

振替について

- ・口座振替日は、お客様の検針月の翌月26日(土、日、祝日の場合は金融機関の翌営業日)となりますので、その前日までに口座の残高をご確認ください。
- ・口座振替不能の場合、再度振替はできませんので、振替不能となった月の翌月20日ごろに発送する納入通知書でお支払いください。

問 上下水道事業所 (水道お客さまセンター) ☎ 37-1120

工事に伴う「役場入口」変更のお知らせ

このたび、新山下駅周辺地区市街地整備工事に伴う国道6号および役場敷地内道路工により、役場入口を変更する交通規制を行います(緊急車両・路線バスを除く)。

通行する皆さんには、ご不便をおかけしますが、ご理解とご協力をよろしくお願いいたします。

規制内容

規制箇所・内容

- ① 役場敷地内道路：一般車両通行不可となります。
 - ◆ 工事期間中、終日。
 - ※ 緊急車両・路線バスを除きます。
- ② 国道6号(役場周辺)：役場に入る右折レーン等を走行車線に変更します。
 - ◆ 工事期間中の日曜・祝日を除く、平日9時~17時。

期間 平成27年9月1日(火)から平成28年3月31日(木)まで

※ 工事の進捗および気象条件等により、期間を変更する場合があります。



役場等に御用の際は、この迂回路をご利用願います。

① 役場敷地内道路
一般車両の出入りはできません。

② 国道6号
右折レーン等を走行車線へ変更し、工事を行います。

※ 緊急車両・路線バスを除く

問 震災復興整備課 ☎ 37-0598

施工業者 フジタ・大豊・橋本店 特定建設工事共同企業体 山下工事事務所 ☎ 0120-15-8610

やまもと産業広場



ホッキーくん通信

山元町商店街にぎわい創出事業「チャレンジショップやまもと(仮称)」がオープンします!

巨理山元商工会では、人々が集い、賑わいのある地域商店街づくりを目的に空き店舗をコミュニティスペースとして活用する「チャレンジショップやまもと(仮称)」を近日オープンします。

この施設は、町内で商業の起業を希望される方の活動拠点とするほか、体験活動の発着点や地域住民の集いの場になるなど、さまざまな機能を併せ持つ地元商店街に人が集まる交流拠点です。多くの皆様のご利用をお待ちしています。

○開設場所 山下地区商店街(郵便局北隣・大福けん跡)

○開設日時 平成27年9月初旬オープン予定

※詳細は別途お知らせします。



☎ 巨理山元商工会 山元事務所 ☎37-0543

4H クラブいちご狩り交流会～いちごでつなぐ交流の輪

6月14日(日)、都市と農村の交流を目的とした山元町農村青少年クラブ(4Hクラブ)主催による「いちご狩り交流会」が開催されました。

今回の交流会には、県内各地から女性13人が参加。参加者の皆さんは、いちご団地内にある同クラブ員鈴木康司さん(笠野区)のハウスでいちご狩りを楽しんだほか、バーベキューやクイズ大会、摘みたてイチゴをぜいたくに使ったジャム作りをしながら、お互いに交流を深めました。

交流会終了後、同クラブの岩佐清和会長(花釜区)は、「参加していただいた皆さんに楽しんでいただくことができ、開催して良かったです」と、笑顔で話していました。



いちご狩りを終え、記念撮影

おいしいいちご! たくさん食べたよー!

6月13日(土)、JAみやぎ巨理と同JAのいちご部会主催による、町内の幼児を招待したいちご狩りが開催されました。

当日、町内幼稚園・保育所に通う年長児の親子48組が志子田孝夫さん(新浜区)のハウスに集合し、JAみやぎ巨理岩佐組合長(当時)のあいさつの後、お待ちかねのいちご狩りを楽しみました。

子どもたちは、普段から自宅でもよくいちごを食べているのですが、自分で選んで、もいで、食べるのは初めての子が多く「あま〜い」と大喜び。

いちごの実にはちょうど子どもたちの目の高さにあっているようで、大人よりも見つけるのが早く、細い通路もすいすいと歩き回っていました。

子どもたちは「たくさん食べたー」と大満足の様子でした。



おいしいよー

☎ 産業振興課 農政班

来季のいちご栽培に向けて

6月18日(木)、いちご団地の農家が、昨季の反省を踏まえ、来季の作付に向けた準備について、巨理農業改良普及センターの職員等から説明を受けました。

普及センター担当者から、収穫の終わった株の撤去方法や土壌消毒時の注意点、農薬の効果、定植までの適正な管理方法について



来季のより良い栽培に向け、活発な意見交換が行われました。

の助言・指導があったほか、メーカー設備担当者から



は、栽培に使用する暖房機器のメンテナンス等について説明が行われました。参加した農家は、「高設ベンチの栽培方法にさらに磨きをかけ、昨季以上の収穫量を目指したい」と来季への抱負を語っていました。

高齢者就労に関する調査の結果をお知らせします

シルバー人材センターの設置について検討を進めるため、60歳代の高齢者204人(60歳代の高齢者の概ね10%抽出)を対象に、聞き取りによる入会意欲調査を実施しました。158人(回答率77.5%)の方から回答を得ましたので、その主な調査結果をお知らせします。

まず、「シルバー人材センターの認知度」に対して、全体の50%以上が「知っている」、約40%が「詳しくは知らないが、聞いたことがある」と全体の約90%が知っているという高い認知度でした。

次に、「シルバー人材センターが山元町にできた場合の入会希望」に対しては、積極的に「入会したい」が15%、「検討したい」が約30%、「入会しない」、「どちらともいえない」と回答せ

れた方が58%でした。「入会したい」、「検討したい」とした方々の理由は、「健康のため」、「収入を得たいため」、「社会貢献のため」が多く、「入会しない」、「どちらともいえない」という人の理由は、「現在勤めている」、「病弱である」、「趣味など他にやりたいことがある」が大勢を占めました。

最後に、「入会して希望する仕事」について、約5割が「体を動かす仕事」、「人の世話をする仕事」を希望しており、軽作業などの体を動かす仕事を希望する方が多い結果でした。

これらの調査結果に加え、現在調査を進めている事業者の方々の仕事の需要調査結果も踏まえ、引き続き検討していきます。

☎ 産業振興課 交流拠点整備推進班

中小企業現況調査へのご協力ありがとうございました

町では、震災後の町内事業所の実態などの企業情報をデータベース化するため、調査会社に委託し、昨年10月から今年3月にかけて実地調査を行ってきました。

具体的には、町内464の事業者を対象にアンケート調査を実施(回答数305件・有効回答率65.7%)し、それぞれの事業者が現在抱えている問題や、町に対するニーズを把握することができました。

【町内事業者が行政に期待する支援】

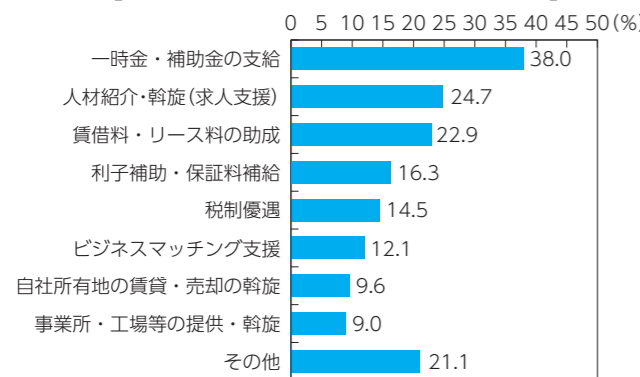

町では、この結果を踏まえ、震災復興計画・産業振興基本計画に沿った町内中小企業の振興を図るため、地域の企業ニーズに応じた産業施策を提案するなどの取り組みを行っていきます。

☎ 産業振興課 地域振興班 ☎37-1119



町内で行われたイベントや学校行事、町の出来事などを紹介します。



熱き声援をチカラに、記録へ挑む 巨理郡中学校 陸上競技大会

6月20日(土)、角田市陸上競技場で「第64回巨理郡中学校陸上競技大会」が開催されました。当日、山下・坂元両中学校の選手たちは、応援団の熱き声援を一身に受け、各競技に力の限り挑みました。

このコーナーでは、熱戦の様子を写真でお伝えするとともに、各競技の主な結果をご紹介します。

各競技の主な結果

【敬称略】

- 100m
- 1年男子
準優勝 菅野稜斗(山下)
- 1年女子
準優勝 宇津木心優(坂元)
- 2年男子
準優勝 千葉悠斗(山下)
- 2年女子
優勝 佐藤名月(山下)
- 3年男子
第3位 新野 花(坂元)
- 3年女子
優勝 佐藤亨紀(山下)
- 3年女子
準優勝 杉本華南(山下)
- 男子200m
- 第3位 佐藤 岬(山下)
- 女子200m
- 準優勝 佐藤夏季(坂元)
- 第3位 佐藤 輪(山下)
- 女子800m
- 優勝 星美優香(山下)
- 1年女子1500m
- 第3位 板橋采里(山下)
- 2・3年女子1500m
- 第3位 高橋夏美(山下)
- 男子3000m
- 第3位 鈴木友也(山下)
- 低学年男子400mリレー
- 優勝 山下中学校
- 吉田歩夢・菅野稜斗
佐藤大樹・千葉悠斗

- 低学年女子400mリレー
- 準優勝 山下中学校
- 伊藤佑夏・寺嶋芽衣
大友彩乃・渡邊志乃
- 男子400mリレー
- 第3位 山下中学校
- 伊藤知洸・佐藤 岬
高田隆斗・佐藤亨紀
- 女子400mリレー
- 準優勝 坂元中学校
- 佐藤夏季・宇津木心優
内山菜月・内山夕稀
- 男子走高跳び
- 優勝 武田 峻(山下)
- 準優勝 門間風斗(坂元)
- 内山菜月・内山夕稀
- 走幅跳び
- 男子
第3位 我妻龍河(山下)
- 女子
第3位 内山菜月(坂元)
- 女子砲丸投げ
- 優勝 小野寺ちひろ(山下)
- 準優勝 長田汐音(坂元)
- 四種競技
- 男子
準優勝 平間和也(山下)
- 女子
準優勝 庄司魅紅(山下)
- 【注】山元町関係、第3位まで掲載
- ※男子400m・110mハードル・砲丸投げ・走高跳び
- ※女子200m・100mハードル・砲丸投げ・走高跳び



町内で行われたイベントや学校行事、町の出来事などを紹介します。

大会新記録で優勝！

全国小学生陸上競技大会宮城県最終予選会

6月28日(日)、仙台市陸上競技場で第31回全国小学生陸上競技大会宮城県最終予選会が開催され、坂元小4年の佐藤遥斗さん(久保間区)が、亘理郡代表として「4年生男子800m走」に出場しました。

「周りの選手がとても速そうに見えて緊張した」と振り返る遥斗さんでしたが、いざスタートしてみると周囲をグングン引き離す好走を見せ、なんと！第29回最終予選会で山下第二小の我妻秀飛さんが樹立した大会新記録を、さらに0.45秒も更新する

11秒42という大会新記録で、みごと“県内最速”の栄冠を勝ち取りました。

「まさか優勝できるとは思っていなかったのですが、とてもうれしかったです」と照れながら控えめに話す遥斗さんでしたが、今後の抱負を伺うと「5年生からある全国大会に出場できるように、これからも練習を頑張りたい」と、静かな闘志を早くも燃やしていました。

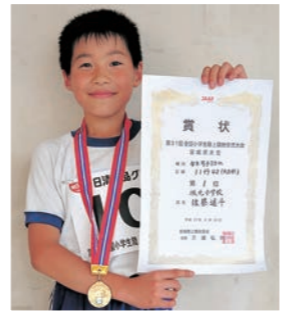

▲県内最速の小学4年生 佐藤遥斗さん

復興を願う、故郷の絆

在京「亘理山元会」例会

6月27日(土)、東京都品川区で在京「亘理山元会」の例会が開催され、都内や神奈川県、千葉県などから会員約35人が参加しました。

昭和35年に発足したこの会は、関東圏に在住する山元・亘理両町の出身者で構成され、現在は400人を超える会員がいるそうです。

参加者の皆さんは、年に一度のこの機会を大変楽しみにしているそうで、例会では、近況を報告したり、故郷の思い出話を語り合ったりするなど、お互いの再会を喜びました。

当日本町からは、齋藤町長と阿部町議会議長が出席。参加者の皆さんは、故郷の復興状況などの説

明に耳を傾けながら、震災から4年余りが経過し、復興へ一歩ずつ着実に前進している故郷に思いを寄せていました。

なお、同会では新規会員を募集しており、「山元町・亘理町に縁があり、関東圏にお住いのご親戚やご友人に、ぜひお声かけしてほしい」とのことです。詳しくは下記までお問い合わせください。

☎ 企画財政課 企画班

☎ 37-1118

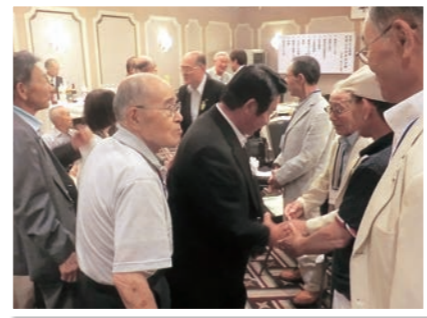

▲お互いの再会を喜び合う会員の皆さん

復興への想いが込められた苗木を植樹

「緑のバトン運動」交流植樹会

6月28日(日)、牛橋公園で、被災地に苗木を贈る「緑のバトン運動」交流植樹会が行われました。

この運動(朝日新聞社・公益財団法人森林文化協会・公益社団法人国土緑化推進機構主催)は、全国各地の学校が復興への願いを込め育てた被災地産の苗木を、被災地の公園などに植樹するという取組みで、本町には、全国34の保育所や幼稚園、小・中学校等で育てられたドウダンツツジ、ヤブツバキなど約400本の苗木が届けられました。

植樹会には、主催団体関係者のほか、苗木を育てた全国の学校等を代表し東京都北区立滝野川小学校の児童代表3人が出席。開会に当たり齋藤町長は、「震災前の緑豊かな牛橋公園の復活に向けた植樹会となったことを大変喜ばしく思う」と感謝の言葉を述べました。

その後、さっそく植樹が行われ、牛橋公園で同日開催の楽天球団による野球教室に参加する町内野球スポーツ少年団の児童約50人が代表児童とともに、苗木を慎重にポットから取り出し、園内花壇に植えていきました。

この日参加した滝野川小6年の赤津知孤さんは「今日の活動を通じ、被災地を忘れないでいようと思いました。苗木が大きくなったころ、山元町にまた来たい」と心境を述べ、坂元ファルコンの阿部太洋さん(坂元小6年・久保間区)は「この木の成長を見守りながら、野球をしっかりと頑張りたい」と抱負を話していました。



▲復興への願いを込め、全国から被災地へ緑のバトンタッチ

あまーい支援に舌つづみ

栗山商工会青年部が特産のメロンを寄贈

7月3日(金)、北海道栗山町の栗山商工会青年部会員12人が北・南両保育所を訪れ、同町特産の「日原メロン」計100玉をプレゼントしました。

同商工会青年部では、これまでも県内各地で同様の被災地支援を行っており、今回の本町での取組みは、同町と姉妹都市となっている角田市の橋渡しにより実現したものです。

当日、保育所を訪れた青年部会員の皆さんは、同町ご当地ヒーローのクリレンジャーに扮して登場。メロンを独り占めする悪者をホッキーくんとともに倒し、園児たちに無事届けるという寸劇を披露し、園児たちに「日原メロン」を手渡しました。メロ

ンを手に喜ぶ園児たちの姿に、青年部の八手健治会長は「わが町自慢の旬の味で、ぜひ元気になってほしい」と笑顔で話していました。



◀園児にメロンを手渡すクリレンジャーの皆さん



▶この日、給食のデザートにさっそく出されたメロンにかぶりつく園児

夏秋期のイチゴ生産を実現

GRAがイチゴ通年栽培施設をオープン

農業生産法人GRA(岩佐大輝代表)は、年間を通してイチゴの生産を可能とする大型栽培施設「イチゴワールド」を山寺字桜堤地内に完成させ、6月25日(木)、関係者を招いたオープンセレモニーを開催しました。

本来、初冬から春にかけて生産される“とちおとめ”や“もういっこ”は、夏場の日照や高温に弱いため、日照・温度管理が高い障壁となっていました。GRAでは、遮光カーテン装置や水で冷却した風を送る装置をコンピュータで自動制御するなど、最先端の情報通信技術を駆使して日照や温度を管理し、夏場も最適な生育環境に保つ技術の開発に成功。

これにより、「イチゴワールド」では、11月から6月中旬までの従来の栽培期間に加え、3月に定植し7月から11月までの夏秋期にも収穫するという“切れ目ない生産”が可能となり、施設内の約2,000平方mの栽培エリアで年間10～15tの生産量を見込んでいます。

セレモニーに出席した関係者約50人を前に、



◀関係者一同でオープンを祝い、テープカット！

岩佐代表は、「イチゴの通年栽培により、目標の一つであった農業者の安定雇用が期待できます。今後もこの施設を活用し、さまざまな取り組みを行い、山元町を世界へと発信していきたい」とイチゴワールドに賭ける思いを力強く語っていました。これに対し、齋藤町長は夏秋期いちごの技術開発を成し遂げたチャレンジ精神をたたえるとともに、「今後は、日本はもとより、施設の名のごとく世界にもPRしていただき、町の交流人口拡大、山元ブランド振興・発展の一翼を担っていただきたい」と同施設への期待を寄せました。



▶色・ツヤともに、冬場のものと遜色なく実ったイチゴ



◀セレモニー終了には、出席者を先導し、施設内を案内する岩佐代表

当日は、8020達成者14人(80歳以上で20本以上の自分の歯をお持ちの方)、孫と一緒に歯つぴー賞22組



たくさんの方々に来場いただきました

6月27日(土)、中央公民館・保健センターを会場に、「第23回歯と口と健康のつどい」が開催され、幼児やその家族など約600人が参加しました。
このつどいは、歯と口の健康管理を目的に、名取市・岩沼市・亘理町・山元町の4市町が2年毎に交代で、岩沼歯科医師会と共催しているもので、平成27・28年度は本町が会場となっています。

歯と口と健康のつどい

歯みがきやむし歯予防の大事さを実感



お孫さんとおじいちゃんが2人で仲良く歯つぴー賞を受賞しました

(町内幼稚園・保育所の年長児でむし歯のない幼児とその祖父母で健康な歯をお持ちの方)、ぴかぴか賞73人(町内幼稚園・保育所の年長児でむし歯のない幼児)が表彰されました。

その後、いわぬま市民劇団ウィープが人気ゲームソフトを模した「はみがきクエスト」と題する寸劇を披露し、歯みがきの大切さを訴えたほか、歯科医師・歯科衛生士による、町内幼稚園・保育所の年長児と保護者の方を対象とした歯みがき大会が行われました。

また、会場内に歯科医師



歯科技工士さんが使う石膏を使ったマグネット作りを体験しました



歯科衛生士さんに教わりながら、仕上げみがき中

による歯科健診コーナー、ブラッシング・フッ素塗布コーナー、体験コーナー、食育コーナーなどのブースが設けられ、参加者の皆さんは、さまざまな体験等を通じて、歯みがきやむし歯予防の大事さを楽しみました。

平成27年度 特定健診等および結核・肺がん検診・胃がん検診のお知らせ

検診名	検査項目	対象者	個人負担金
特定健診	診察・体重・身長、腹囲測定、尿検査、血圧測定、脂質検査、血糖検査、肝機能検査、腎機能検査、心電図、眼底、貧血検査	40～74歳の山元町国民健康保険加入者	1,500円
基本健診	診察・体重・身長、腹囲測定、尿検査、血圧測定、脂質検査、血糖検査、肝機能検査	16～39歳で申込みをされた方	無料※被災者特別健診事業として今年度に限り
	診察・体重・身長、腹囲測定、尿検査、血圧測定、脂質検査、血糖検査、肝機能検査	75歳以上で申込みをされた方(後期高齢医療被保険者証をお持ちの方)	無料※ただし、詳細健診を希望した場合は実費負担となります。
肝炎ウイルス検診	血液検査(B型・C型)	40～74歳で一度も受けたことのない方	1,200円
結核・肺がん検診	胸部レントゲン検査	65歳以上の方	無料
	胸部レントゲン検査 喀痰検査	40～64歳の方 50歳以上の喫煙者	500円 無料
胃がん検診	胃部レントゲン撮影(バリウム)	35歳以上の方	2,200円

受付時間 7時30分～10時30分/会場 中央公民館・保健センター

月日	曜日	対象地区
9月24日	木	山下・中浜
9月25日	金	鷲足・下郷・笠野
9月26日	土	真庭・新浜・花釜(世帯主の苗字あ～そで始まる世帯)
9月28日	月	山寺・花釜(世帯主の苗字た～わで始まる世帯)
9月29日	火	大平・中山・牛橋
9月30日	水	八手庭・小平・高瀬・療養所・久保間
10月1日	木	横山・合戦原・町・磯・町宮新坂元駅周辺地区住宅
10月2日	金	浅生原・上平・町宮新山下駅周辺地区住宅

※健診をお申込みの方には、9月上旬に受診票を郵送します。

宮城病院と連携した平成27年度健康づくり新規事業

- ◆後期高齢者健診の個別健診
後期高齢医療被保険者証をお持ちの方は宮城病院で個別健診を受診することができます。(9月24日から受付可)
10月7日から毎週水曜日に受診が可能ですので、直接、宮城病院にお申し込みください。(受診票のない方は保健福祉課へお申し込みください)
- ◆働き盛り世代の脳ドック検診(国民健康保険加入者)
下記の方を対象に、脳ドック検診を行います。対象の方には通知をお届けしますので、希望の方はお申し込みください。

対象者	対象期間
	昭和50年4月1日～昭和51年3月31日生まれ(40歳)
	昭和40年4月1日～昭和41年3月31日生まれ(50歳)
	昭和30年4月1日～昭和31年3月31日生まれ(60歳)
	昭和25年4月1日～昭和26年3月31日生まれ(65歳)

保健福祉課 健康推進班

救急医療週間「亘理郡医師会公開講座」

●日時 9月5日(土) 14時～17時 ●場所 中央公民館大ホール

第1部 講演

- ・演題 「筋肉に引退なし！」
—百歳まで歩くための筋肉づくり運動—
- ・講師 仙台大学 体育学部
准教授 笠原 岳人先生
筋肉を鍛えるのに遅すぎるといふことはありません!!
衰えやすいのも筋肉ですが、日頃の生活習慣や正しい運動をすることにより老化を防ぎやすかったり、若返らせることができるのも筋肉です。
健康支援や介護予防の研究に携わり、各所で指導等を行う笠原先生のお話をぜひこの機会にお聞きになりませんか。

保健福祉課 健康推進班

第2部 講話(亘理消防署救急隊)

「救急車が到着するまでに私たちがすべきことは」
通報してから救急車が到着するまでに、私たちができることを知っていれば助かる命があるかもしれません。

◆入場料 無料 ◆主催 亘理郡医師会



このコーナーではみなさんの健康や福祉に関する情報を紹介します

生涯学習コーナー

いつでも どこでも だれでも

兵庫県宍粟市と山元町がサッカーを通じて交流

7月24日(金)・25日(土)、兵庫県宍粟市の「波賀少年サッカークラブ」の子どもたちやその保護者ら総勢22人が本町を訪れ、町内のサッカー・スポーツ少年団「やまもとJFC」と交流を深めました。

この交流会は、今年度宍粟市から本町に派遣され、生涯学習課で業務にあたる伊藤博行さんが地元宍粟市



みんな一緒に、ハイタッチ！

で「波賀少年サッカークラブ」を指導していたことがきっかけで実現したものです。

波賀少年サッカークラブの子どもたちは、滞在中、



交流試合では、お互いに真剣プレー！

試合を通じてやまもとJFCのメンバーと交流を深めたほか、旧中浜小学校校舎などの被災地見学を行い、自らの目で津波の脅威を体感しました。

成人式実行委員募集！

成人式を自分たちの手で作り上げてみませんか？

町では、平成28年1月10日(日)開催予定の「平成27年度成人式」を自ら企画、運営する実行委員を募集しています。

自分たちの成人式を自分たちで作上げ、思い出に残る成人式にしてみませんか。

対象者 平成7年4月2日から平成8年4月1日までに生まれた方

問・申 生涯学習課

中島館跡周辺環境整備を実施

6月10日(水)、山元町ふるさと歴史学習会(増澤淳郎



環境整備に汗を流すメンバーの皆さん

2日間の交流を通して、両チームの指導者らは「この縁を大事に、今後も末永く交流を深めていきたい」と話していました。

問 生涯学習課

会長)が町内史跡の一つである中島館跡(高瀬区)の草刈作業を行いました。これは、同学習会が町内史跡の周辺環境整備の一環として、定期的の実施しているもので、この日、10人の会員は早朝6時からおよそ2時間かけて、きれいに除草しました。

なお、同学習会では、9月に坂元城主だった大條氏の御霊廟周辺の草刈作業を実施予定です。

東日本大震災復興支援・卓球イベント開催のお知らせ

子どもから大人まで、どなたでも参加OKです。

日時 9月12日(日) 8時30分～15時

場所 体育文化センター

参加費 1人300円

※参加費は当日に徴収します。

持ち物 卓球ラケット・運動靴

※子ども限定、かき氷の無料配布あり。



問 山元町卓球協会事務局 馬上 080-3199-2200



おしらせ

税金情報

今月は町県民税(第2期)と国民健康保険税(第2期)の納期限です。忘れずに8月31日(月)までに納付をしましょう！

納税は、便利・安全・確実な口座振替で！

問 国税務納税課 納税班 37-11114

認知症高齢者 家族交流会

「ご家族が「認知症」と診断され戸惑っている方、介護で悩んでいる方、介護を経験された方、お互いの悩みや経験を話し合うことで

障害者の日帰り研修会に参加しませんか

山元町身体障害者福祉協会では、障害をお持ちの方の外出を促すとともに、障害者同士の親睦融和や障害者の家族および地域住民との交流を図ることを目的とした日帰り研修会を開催します。

当日は、加美町「やくらいガーデン」にて、庭園内の散策や参加者同士が集まる昼食会などを予定しています。皆さんの参加を

問 地域包括支援センター 37-3901

気持ちの負担を軽くして、ゆとりある介護を目指しませんか。どうぞ、お気軽にご参加ください。

日時 8月26日(水) 13時30分～15時

場所 中央公民館視聴覚室

内容 座談会(日ごろの介護経験について情報交換)

参加料 無料

※参加をご希望の方は8月25日(火)までに左記へお電話ください。

問 地域包括支援センター 37-3901

お待ちしています。

日時 9月28日(月) 9時～16時30分(予定)

場所 加美町「やくらいガーデン」

参加資格 町内にお住まいの障害者の方およびその家族等

参加費

○山元町身体障害者福祉協会 無料

○山元町身体障害者福祉協会 会員でない障害者の方 1000円

○それ以外の参加者(家族等) 1700円

定員 30人

申込み 山元町身体障害者福祉協会の方は地区の担当役員へお申込みください。会員以外の方は、電話・FAXで左記までお申込みください。

締切り 9月10日(木)17時

問 山元町身体障害者福祉協会(事務局 山元町社会福祉協議会 山内) 35-6068 37-2785

熱中症を予防しよう

熱中症は、高温多湿な環境に長くいることで、体内の水分・塩分のバランスが崩れて体温調節が機能せず、体内に熱がこもる状態で、場合によっては死に至ることもあります。

通気性のよい服装で暑さを極力避けて、こまめな水分・塩分補給に心がけ、予防するようにしましょう。

問 地域包括支援センター 37-3901

食品等放射能測定結果

自家用として栽培、採取、飼育、捕獲した農畜水産物などの簡易測定結果です。

○放射性セシウム簡易測定結果 (単位:ベクレル/キログラム)

食品名	産地	測定値	測定日
ウメ	高瀬	4.88	6月12日
ウメ	小平	検出せず	6月18日
ウメ	山寺	検出せず	6月24日
ウメ	久保間	検出せず	6月30日
アズ	浅生原	検出せず	6月22日
大豆	久保間	検出せず	7月6日
大豆	久保間	検出せず	7月6日

※測定値とは、セシウム134とセシウム137の合計値で、検出下限値未満の場合は「検出せず」と表示されます。(検出下限値は食品の種類や量によって変動します)

※検出下限値とは、当該測定で検出できる最少の値です。

※測定器については、EMF 211型ガンマ線スペクトロメータ(EMFジャパン株式会社製)を使用しています。

○放射性セシウムの基準値 (単位:ベクレル/キログラム)

食品群	飲料水	牛乳	乳児用食品	一般食品
基準値	10	50	50	100

※基準値とは、セシウム134とセシウム137の合計値です。

問 町民生活課 生活班 37-1112

問い合わせ

生涯学習課 中央公民館 37-5116
勤労青少年ホーム 勤労青少年ホーム 37-0040
体育文化センター 37-2919

坂元公民館 38-0415
歴史民俗資料館 37-0040
ふるさと伝承館 37-3150
深山山麓少年の森 37-3150

全国の農業の今を伝える「全国農業新聞」

全国農業新聞は、農業者の公的機関である農業委員会系統組織が、農業者の立場で編集・発行している「農家のための情報紙」です。

これからの農業経営に必要な情報を、わかりやすく発信しています。

また、農業の総合専門紙として、現場のアイデアから生まれた技術や商品、先進的な経営者の経営理念などを紹介しています。

地方版では身近な話題もお伝えしており、新設された地域面では、地域別の問題や鳥獣害対策などを掲載しています。

毎週金曜日発行
購読料 月額700円
発行所 全国農業会議所
ぜひ、ご愛読いただき、豊かな農村の実現を目指しましょう。

購読のお申し込みは、左記まで印鑑をご持参のうえ、お越しください。

問 農業委員会事務局
37-51117

生活困窮者の自立に向けた相談会

日時 8月12日(水) 10時~15時

場所 役場第1飯庁舎1階 第3相談室

※当日は、宮城県仙南自立相談支援センターの担当者

問 保健福祉課 福祉班
37-11113

障害者相談窓口開設のお知らせ

山元町障害者地域活動支援センター「やすらぎ作業所」では、障害者の方やその家族の方を対象に、相談窓口を開設しています。

日時 8月17日(月) 9月7日(月)
13時30分~15時30分

場所 山元町障害者地域活動支援センター「やすらぎ作業所」相談室(工房地球村内)
問 山元町障害者地域活動支援センター「やすらぎ作業所」

腸炎ビブリオ食中毒 注意報発令中!

海水温の上昇により、魚介類による腸炎ビブリオ食中毒注意報が発令されています。ご家庭で魚介類を取り扱う場合には、次の点に留意し、食中毒予防に努めましょう。

魚介類は、冷蔵または冷凍保存する。
魚介類を冷蔵庫で保存するときは、ラップをかけるか、ふたのある容器を使用する。

魚介類を調理する場合、流水で表面をよく洗浄し、内臓を取った後も十分に洗浄する。

魚介類を調理したら、まな板などの調理器具は洗剤で十分に洗浄し、熱湯などで消毒する。
加熱調理する食品は十分に熱を通し、調理後は早く食べる。

冷凍された魚介類は、流水または冷蔵庫で解凍するか、電子レンジを使って解凍する。

問 塩釜保健所岩沼支所 食品薬事班
22-2188

37-5457

宮城県産業復興相談センターによる事業者向け経営相談

当センターでは、東日本大震災からの復旧・復興を目指す事業者の皆さんの資金繰りや事業計画策定などの経営相談を行っています。

予約制により、相談を希望する事業者の方を訪問する個別相談方式となりますので、希望される事業者の方は左記までお問い合わせください。

なお、相談日時等については、ご連絡いただいた際に調整します。
問 宮城県産業復興相談センター
022-72213858 (代表)

原子力損害賠償に関する説明会

日時 8月30日(日)
第1部 説明会
時間 10時~12時
対象者 避難指示区域(帰還困難区域・居住制

運転免許証日曜窓口

日時 8月16日(日) 9月6日(日)
受付 8時30分~9時30分 13時~14時

問 仙南運転免許センター免許係
0224-530111

NTT東日本の電話帳を発行します

NTT東日本では、8月中に順次、新しい宮城県版の電話帳を各家庭や事業所にお届けします。現在使用のものは、お届けの際に回収しますので、配達員にお渡しください。

なお、不在等で配達員に電話帳を渡せなかった場合には、左記までご連絡いただければ、後日改めて回収に伺います。

問 タウンページセンタ
0120-506309 (平日9時~17時)

動物感霊祭のお知らせ

この1年間に亡くなった動物と、東日本大震災で亡くなったすべての動物の慰

霊を行う目的で、宮城県獣医師会中央支部主催による慰霊祭が行われます。

日時 9月19日(土)14時~会場 メモリアルホールあさの

※名取市増田字柳田375 参加費 無料

問 宮城県獣医師会狂犬病予防部会岩沼地区事務局 (渡辺動物病院内)
022138414379

知っていますか? 建退共制度

建設業退職金共済制度(建退共制度)は、中小企業退職金共済法に基づき建設現場労働者の福祉の増進と建設業を営む中小企業の振興を目的として設立された退職金制度です。

加入できる事業主
建設業を営む方
建設業となる労働者
建設業の現場で働く方
掛金 月額310円

特長
国の制度なので、安全・確実、申し込み手続きは簡単です。
経営事項審査で加点評価の対象となります。

募集

「傾聴ボランティア養成講座」参加者募集

人は、誰かに話を聴いてもらうことで心が軽くなったり、悩みが軽くなったように感じたりすることがあります。

傾聴ボランティア養成講座では、相手の話に耳を傾け、受容的に聴く「傾聴」の技法を体験することが出来ます。話を聴く技術を身に付け、地域で活躍してみませんか。

日時 9月30日(水) 10月9日(金)、16日(金) 10時~15時(途中1時間の休憩有)

場所 中央公民館2階 会議室

対象者 町民の方で講座修了後、傾聴ボランティアとして活躍する意欲のある方

講師 仙台傾聴の会代表 森山 英子氏
受講料 無料
定員 20人
申込み 申込用紙に必要事項を記入し、地域包括支援センターに提出してく

掛金の一部を国が助成します。
掛金は事業主負担となりますが、法人は損金、個人では必要経費として扱われ、税法上全額非課税となります。
事業主が変わっても退職金は企業間を通算して計算されます。

問 建退共宮城県支部
022126312973

各種相談

生活保護の相談窓口

日時 8月19日(水) 10時~15時
場所 役場第1飯庁舎1階 第3相談室

※当日は、宮城県仙台保健福祉事務所の担当者が相談に応じます。

※前日までに左記にご予約ください。
問 保健福祉課 福祉班
37-11113



ださい。

※申込用紙は、地域包括支援センターにあります。

※電話・FAXでの申込みも可能です。

締切り 9月15日(火)

※定員になり次第、締切り
問 地域包括支援センター
FAX 37-3901

第64回宮城県統計グラフコンクール作品募集

宮城県では統計グラフコンクール作品を募集しています。

テーマ 自由

※小学校4年生以下は、児童が観察した結果をグラフ化したもの。

部門 小学校1・2年生の部、小学校3・4年生の部、小学校5・6年生の部、中学生の部、高等学校以上の生徒、学生および一般の部、パソコン統計グラフの部

規格 72・8センチ×51・5センチ (B2版)

締切り 8月31日(月)必着
問 宮城県震災復興・企画部 統計課 企画普及班
022121112451

ハローワーク仙台による巡回相談

ハローワーク仙台では、山元・亘理両町で次のとおり巡回相談を実施しています。ご相談は予約制です。下記連絡先に、前日までに電話予約の上お越しください。

なお、どちらの会場もご利用できます。

8・9月の巡回相談スケジュール

実施場所	日程	相談開始～終了時刻
山元町中央公民館	視聴覚室	8月7日(金) 10:30 8月21日(金) ~ 9月4日(金) 15:00
	会議室	8月5日(水) 10:30 8月19日(水) ~
		8月26日(水) 15:00
亘理町中央公民館	創作室	9月2日(水)

※山元町中央公民館での巡回相談は原則、隔週開催となります。

※当日会場が急きょ変更になる場合がありますので、ご了承ください。

巡回相談の内容

- 初めてハローワークを利用する方については、ハローワークに登録(求職登録)することができます。
- お仕事探しに関するさまざまなご相談をすることができます。
- ハローワーク仙台が毎日発行している「求人ホットニュース」をはじめとした、新着の求人情報をお持ちします。
- 応募したい求人が見つかった場合は、その場で求人先に連絡し紹介します。
- 雇用保険業務は行っていません。

☎ ハローワーク仙台 職業紹介第二部門
亘理・山元巡回担当 ☎022-299-8819
※平日8:30～17:15

年金情報

老齢基礎年金の額を増やしたい方には「付加年金」という制度があります

農業、自営業者等の国民年金の第1号被保険者の方は、定額保険料に付加保険料を上乗せして納めることで、65歳から受給する老齢基礎年金の額を増やすことができます。

定額保険料 平成27年度月額 15,590円

- (1)付加年金を納めることができる方
 - ・国民年金第1号被保険者
 - ・任意加入被保険者(65歳以上の方を除く)
- (2)付加保険料の額 月額400円

◆付加保険料も2年間納付できるようになります

これまでの、付加保険料は納期限(翌月末)までに納めなければ、自動的に納めることができなくなる取扱いでした。

平成26年4月からは、国民年金保険料と同様に、付加保険料も納期限から2年間納めることができるようになりました。

【ご注意ください】

- ・付加保険料は申し込みをした月からの加入となります。さかのぼって加入することはできません。
- ・国民年金保険料を納めていない月は付加保険料を納めることができません。
- ・国民年金基金に加入している方は付加保険料を納めることができません。

☎ 仙台南年金事務所 ☎022-246-5114
町民生活課 ☎37-1112

防災行政無線聞き直しダイヤル

～定時放送を除く
直近の放送内容を確認できます～

☎ 37-8650
☎ 37-8651

※通話料はかけた方のご負担となります。

☎ 危機管理室 ☎29-8002

平成27年度 宮城県警察官・警察職員採用のお知らせ

区分	採用予定人数	申込受付期間	第1次試験	第2次試験	最終合格発表
警察官B(男性)	50人程度	7月31日(金)～ 8月28日(金)	9月20日(日)	10月中旬～ 10月下旬	11月下旬
警察官B(女性)	10人程度				
警察事務(短大卒)	15人程度	8月14日(金)～ 9月4日(金)	9月27日(日)	10月下旬～ 11月上旬	11月下旬
警察事務(高卒程度)	5人程度			10月下旬	

※受験申込書と試験内容等を詳しく記載した試験案内は、宮城県警察本部、県内各警察署、交番、駐在所等で配布しています。

☎ 宮城県警察本部 警務課採用係 ☎0120-204-606
http://www.police.pref.miyagi.jp/hp/keimu/police/

宮城県病院職員募集

募集職種 看護師、看護助手、歯科衛生士、作業療法士、保育士(保育助手)各種保険 健康保険、厚生年金、雇用、労災保険加入となります。
福利厚生 院内保育所(敷地内併設)があります。
※申込締切日や試験日などの詳細については、左記までお問い合わせください。
☎ 独立行政法人国立病院機構 宮城県病院
☎37-11331

ポリテクセンター宮城公共職業訓練受講生募集

早期再就職に向けた職業訓練を実施しています。
◆多賀城実習場
電気・情報通信工事科(15人)、スマートシステム技術科(20人)、住宅リフォーム科(15人)、住宅建築工事科(15人)、ビル設備サービス科(18人)、建築CADサービス科(36人)
訓練期間 6カ月
※10月1日(木)～平成28年3月30日(水)

受講料 無料

※テキスト代などは自己負担
募集期間 7月22日(水)～8月21日(金)
申込み 居住地を管轄するハローワーク(公共職業安定所)を通じて申込みください。
☎ ポリテクセンター宮城 訓練課 多賀城実習場
☎022-336212454

イベント

やまもと・わたり田園空間博物館
農家の年中行事案内「中秋の名月」
月は農家にとって大切な存在で、昔は陰暦(月の満ち欠けを基準にした暦)を目安に米や野菜の栽培を行いました。中秋の名月を愛でた農家の文化を、皆さんで楽しみませんか。
日時 9月26日(土) 16時～18時
場所 浅生原公会堂
参加料 大人500円 子供300円
定員 先着20人程度
締切り 9月15日(火)
その他 おはぎづくりを行う

宮城県総合畜産共進会

肉豚の部
日時 9月4日(金) 11時30分～13時30分
場所 宮城県食肉流通公社(登米市米山町)
肉用牛の部・乳用牛の部
日時 9月12日(土) 9時30分～14時30分
場所 みやぎ総合家畜市場(美里町)
付帯行事(9月12日のみ) 畜産物および地場産品の即売等、畜産相談コーナー
※販売品は午前中に売り切れとなる場合があります。
☎ (社)宮城畜産協会 経営支援課
☎022-21298-8473

休日急患当番医

診療時間 9時～17時

※休日における当番医は、急患者の医療業務のみを目的として実施していますのでご協力をお願いします。なお、休日当番医は変更になることもありますので、新聞などで確認のうえ受診してください。

8/9 (日) ◆高橋内科乳腺クリニック
☎33-1121 (巨理町)
◆島田歯科医院
☎022-383-0763 (名取市)

8/13 (木) ◆櫻場デンタルクリニック
☎022-383-8816 (名取市)
◆あいタウン歯科クリニック
☎23-6480 (岩沼市)

8/14 (金) ◆めでしま歯科医院
☎022-384-1840 (名取市)

8/15 (土) ◆おおぬき歯科
☎022-383-9310 (名取市)
◆済生堂歯科クリニック
☎32-0405 (巨理町)

8/16 (日) ◆浜吉田駅前内科
☎33-7377 (巨理町)
◆おぎはら歯科医院
☎22-0712 (名取市)

8/23 (日) ◆平田外科医院
☎37-4055 (山元町)
◆黒田歯科クリニック
☎022-383-3888 (名取市)
◆南館歯科医院
☎24-4880 (岩沼市)

8/30 (日) ◆松村クリニック
☎38-0005 (山元町)
◆遠藤歯科医院
☎24-2598 (岩沼市)

9/6 (日) ◆三浦クリニック
☎33-1811 (巨理町)
◆歯科クリニック守
☎022-382-8677 (名取市)
◆清水歯科医院
☎22-2331 (岩沼市)

注) 疾患や年齢等によっては対応できない場合もありますのでご了承願います。

連載 第96回 消費生活・これだけは知っておこう!

「見守り」と「気づき」で消費者被害を防ぎましょう!!

日ごろから、認知症等を患った高齢者の周りに気を配り、消費者被害を防ぎましょう。

次のようなことがあった時は、お近くの消費生活センター等にご相談ください。

- ・不審な契約書、請求書や宅配業者の不在通知などがある。
 - ・不審な健康食品などが大量にある。
 - ・新品のふとんなど、同じような商品が大量にある。
 - ・屋根や外壁、電話機周辺などに不審な工事の形跡が見られる。
 - ・不審な業者が出入りしている形跡がある。
 - ・不審な電話のやり取りや、電話口で困っている様子が見えた。
- 生活費が不足する、不審な預金の引出しがある等、お金に困っている様子が見えたら、消費者被害に遭っている可能性もありますので、それとなく確認してください。

消費生活センターは家族や周囲の方も相談することができます。

☎ 役場消費生活相談窓口 (町民生活課 生活班内) ☎37-1112

水道休日当番

8/8 (土) ◆(株)ヤマムラ
☎38-0150

8/9 (日) ◆(有)阿部ホームサービス
8/15 (土) ☎37-3469

8/16 (日) ◆(有)伊藤設備工業所
8/22 (土) ☎37-2108

8/23 (日) ◆木村工事(株)
8/29 (土) ☎37-2853

8/30 (日) ◆(株)クリワダ
9/5 (土) ☎37-0013

9/6 (日) ◆(有)佐藤設備
☎37-4165

☎ 上下水道事業所 施設班
☎37-1120

りんごラジオからのお知らせ

りんごラジオ (FM80.7MHz) では、通常のラジオ放送のほかインターネットを利用し、さまざまな形で情報を提供しています。

○パソコンで聴く

「サイマルラジオ」と「リッスンラジオ」でインターネットを介して放送を配信しており、世界中どこからでも聴くことができます。電波の届かない町外在住の方は、ぜひご活用ください。

サイマルラジオ リッスンラジオ 検索

○スマートフォン・タブレットで聴く

「リッスンラジオ」の無料アプリをダウンロードすることで、放送を聴くことができます。

○放送プログラム

町ホームページのトップページに掲載されている「りんごラジオ」のバナーをクリックしてください。

放送時間
○月～金：9時～18時
○土・日：10時～17時
○祝日：音楽放送

※平日、9時・12時・17時に町の情報をお知らせしています。

☎ りんごラジオ ☎29-4772

8月

日	月	火	水	木	金	土
						1
2	3	4	5	6	7	8
9	10	11	12	13	14	15
16	17	18	19	20	21	22
23	24	25	26	27	28	29

9月

日	月	火	水	木	金	土
			1	2	3	4
5	6	7	8	9	10	11
12	13	14	15	16	17	18
19	20	21	22	23	24	25
26	27	28	29	30		

情報局やまもと

Information

8月15日から9月14日まで

今月の相談

- ◆ **青少年相談** 8月27日(木)
青少年の非行防止のため、問題を抱える青少年や親との相談
- ◆ **登記相談** 9月8日(火)
土地や建物の名義書き換えなど、登記に関する相談
- ◆ **消費生活相談** 9月9日(水)
商品の安全、品質または訪問販売・債務などに関する相談
- ◆ **行政苦情相談** 9月11日(金)
国や県、町などが行っている仕事についての要望や苦情相談

- ◆ **生活相談** 8月19日(水)
生活、家庭、老後などに関する困りごと、悩みごと相談
- ◆ **人権相談** 8月20日(木)
人権侵害、夫婦、親子間のトラブルや、いじめなどの相談
- ◆ **年金相談** 9月10日(木)
国民年金、厚生年金など、年金に関する相談や労災・失業保険に関する相談
- ◆ **法律相談** 8月25日(火)
法律に関する相談

場所 役場第1仮庁舎 第1相談室(1階) 時間 13時～15時 ☎ 町民生活課 生活班 ☎37-1112

- ◆ **健康相談** 9月7日(月) 13時30分～16時
生活習慣病予防を中心に、健康づくりに関する相談に、保健師・栄養士が相談に応じます。
- ◆ **育児相談** 9月7日(月) 10時～11時30分
子育ての不安や悩み、離乳食等、気になることについて、保健師・栄養士が相談に応じます。
- ◆ **精神保健相談** 9月4日(金) 10時～11時30分
心の悩みに伴う無気力や不眠など心身の不調、認知症、アルコール関連相談など、精神科医によるこころの相談を行っています。詳しくは電話でお問い合わせください。

場所 保健センター ☎ 保健福祉課 健康推進班 ☎37-1113

実施場所：保健センター ☎ 保健福祉課 健康推進班 ☎37-1113

事業名	月日	対象者等	受付時間
6～8カ月児 すくすく育児教室	8月21日(金)	平成26年12月～ 平成27年2月生まれ	12:30～ 13:00
母子手帳交付	9月7日(月)	山元町に住所のある 妊婦	9:30～ 10:00
1歳6～8カ月健診	9月17日(木)	平成26年1月～ 3月生まれ	12:30～ 13:00
3歳児健診	9月2日(水)	平成24年1月～ 2月生まれ	12:30～ 13:00

【お詫びと訂正】本紙2015年7月号32ページ「やまもと健康だより」に次の誤りがありました。お詫びしますとともに、訂正いたします。

【誤】6～8歳児健診 【正】6～8カ月児すくすく育児教室

人口の動き

6月末現在(前月比)

世帯 4,565戸【7戸】
男 6,283(17)人【1人】
女 6,412(29)人【△9人】
合計 12,695(46)人【△8人】

出生 7人 転入 38人
死亡 17人 転出 36人
婚姻 3件 △：減少

※上記()内は、うち外国人住民の値。



もうすぐ完成！ みんなの希望と笑顔が輝くまち



新山下駅周辺市街地「まち」の名称募集

みんなの希望と笑顔に乗せた新しい「まち」に名前を付けていただけませんか。
新しい山元町の玄関口、(仮称)新山下駅周辺に山元町の中心となる新しい「まち」が誕生します。
駅から徒歩15分圏内に550戸の住宅と子育て拠点施設や小学校などの公共施設と商業施設を一体的に整備し、安心・安全で利便性の高い生活環境を提供します。
※採用したまちの名称は、行政区名や住所の字名、公共施設の名称の一部などに活用します。

賞品

最優秀賞 1万円相当の賞品または地場産品 …… 1名様
優秀賞 5千円相当の賞品または地場産品 …… 若干名

- **応募方法** 官製ハガキに必要事項をご記入のうえ、ご郵送いただくか、町民生活課、坂元支所、中央公民館備付けの回収ボックスに投函ください。
なお、町ホームページからも応募可能です。
- **記入事項** まちの名称(読み方)・名称の意味や理由・住所・氏名・年齢・性別・電話番号・をご記入ください。
- **応募先(郵送先)** 〒989-2201 山元町山寺字山下32
宮城大学 山元復興ステーション あて
☎0223-23-1753
- **締切り** 8月14日(金) **必着**
- **その他** ○応募作品は、山元町まちの名称選定委員会で厳正な審査を行います。
○発表は、9月中旬を目途に入賞者に直接連絡するほか、広報やまもと、町ホームページにも掲載します。

どしどしご応募ください！
皆さんからのご応募、
心よりお待ちしております！



☑ 宮城大学山元復興ステーション(山元町役場業務受託事業者) ☎23-1753
役場総務課/震災復興企画課 ☎37-1111(内線211/内線705)

編集・発行 山元町役場総務課
〒989-2292
宮城県亶理郡山元町浅生原字作田山32
0223-371111

印刷 今野印刷株式会社
※今月号は1部あたり約38円です。



見やすいユニバーサルデザインフォントを採用しています。



☞ ホームページ <http://www.town.yamamoto.miyagi.jp/>
☞ 携帯サイト <http://www.town.yamamoto.miyagi.jp/mobile/>
☞ メールアドレス info@town.miyagi-yamamoto.lg.jp