

やまもと

Yamamoto Town Public Relations

キラリやまもと! みんなの希望と笑顔が輝くまち



祝 JR常磐線 相馬～浜吉田間運転再開
2016年12月10日



山元町 JR常磐線相馬～浜吉田間運転再開記念式典

祝 一番列車出発

「町の未来に向かって
出発進行」

(関連記事 P5)

～ 「チーム山元」 心をひとつに ～



復興・創生の完遂に向けて

山元町長
齋藤 俊夫

謹んで新年のご挨拶を申し上げます。
町民の皆様におかれましては、ご家族お揃いで穏やかに新年をお迎えのこととお慶び申し上げます。今年も、あの未曾有の大震災から、早いもので6年目となります。この間、我が町の日も早い復興に向けて、町民の皆様をはじめ、全国各地から多くの心温まるご支援とご協力を賜っておりますこと、心より厚く御礼申し上げます。

昨年を振り返りますと、各種復興まちづくり事業が一つひとつ着実に成果を上げ、震災復興計画における発展期のスタートにふさわしい、「新生やまも」の実現に向け、芽吹いた数々の希望の苗木が、確かな枝振りに成長し、少しずつ、つぼみが花開いていくような一年でした。

昨年10月には、集団移転先であるつばめの杜地区および新坂元駅周辺地区の両市街地を会場に、これまでご支援いただいた全国各地の皆様をお招きし、「復興まちづくり」を開催したほか、時期を合わせて、駅前商業施設もオープンするなど、町の着実な復興の姿に感謝の気持ちを添えて、全国に広く発信することができました。

とりわけ、先月10日には、町民の皆様が心待ちにしていたJR常磐線の運転再開がようやく実現し、山下駅を会場とした一番列車出発式には、早朝にもかかわらず、町民の皆様をはじめ、多くの方々ご参集し、記念すべき歴史的な運転再開の感動の瞬間を共有することができました。JR常磐線の運転再開は、仙台圏への通勤・通学の利便性の確保のみならず、新駅を核として町の発展をリードする市街地形成にも大いに貢献してくれるものと期待しているところであり、また、震災を契機に育まれた「絆」を全国の皆様との交流の懸け橋として、より一層、強く結びつけてくれるものと確信をいたしております。

また、宮城病院周辺地区においては、医療と福祉が一体となっ

た市街地の形成に向け、先月17日に分譲宅地全10区画および復興公営住宅の一部13戸の引渡式を開催いたしました。当地区を希望された全ての皆様が一日も早く住まいの再建を果たせるよう、引き続き、全力で取り組んでまいり所存であります。

今年賀状の図柄にも使われる鶏ですが、鶏は四千年以上前に、アジアで野生化したものが、家畜化されたもの、その種類は、大きく250種類あり、さらに細かく分けると650種類あると言われています。

今年が西年



「つばめ」の取組と並行し、町の防災・減災対策の一環として、沿岸部の避難ビルを備えた避難丘公園も供用開始したところであり、今年中に、つばめの杜地区、新坂元駅周辺地区内に建築中の（仮称）地域交流センターも供用を開始する予定としております。

他方、産業振興に際してですが、東部地区の農地整備事業も順調に進み、東日本最大規模となる園芸作物用出荷調製貯蔵施設が完成いたしました。引き続き、さらなる販路拡大に向け、いちごやりんご、ホッキ貝等を活用した6次産業化を積極的に推進するなど、山元ブランドの確立に向けて、取り組んでまいります。

また、震災前からの課題である、我が町の人口減少・少子化問題への対応として、昨夏には、つばめの杜地区内のごもセンターや保育所、山下第一小学校が相次いでオープンし、これらの施設と一体的に整備したつばめの杜中央公園にも町内外から多くの親子連れが訪れております。未来を担う子どもたちの輝く笑顔と元氣いっばいな姿を目の当たりにし、「子育てするなら山元町」の実現に向けて、大きな一歩を踏み出すことができたと感じております。引き続き、出会い、結婚・子育て・教育に対する支援や定住促進事業をはじめ、ライフステージに合わせた切れ目のない充実した施策を展開しながら、あらゆる世代が安心して暮らせるまちづくりを目指し、町民の皆様と手を携えながら、「復興・創生の完遂に向けて誠心誠意取り組んでまいり所存です。」

皆様には、より一層のご理解とご協力を賜りますようお願い申し上げますとともに、ご健勝とご多幸を心よりご祈念申し上げます。年頭の挨拶といたします。

町のさらなる発展に向けて



山元町議会議長
阿部 均

新年あけましておめでとございませう。町民の皆様におかれましては、健やかに新年を迎えられましたこと心からお慶び申し上げます。

また、旧年中は、町議会の活動に深いご理解とご協力を賜り、心から厚く感謝申し上げます。

昨年を振り返りますと、各種の復興事業が計画的に進められている中、重点プロジェクトの一つである居住環境の整備「住まいる（スマイル）プロジェクト」の笑顔で暮らせる魅力あるまちづくりのうち、新たな3カ所の市街地形成では、10月につばめの杜（新山下駅周辺）・新坂元駅周辺の「市街地まちづくり」が開催され、12月には宮城病院周辺地区新市街地への入居者に対し、分譲宅地の引渡しおよび復興公営住宅の鍵の引渡式が行われるなど、新たな街並みが見えてきました。

また、夏にはつばめの杜新市街地に「子育てするなら山元町」の核となる、子育て拠点施設（つばめの杜保育所・こどもセンター）の開所式と山下第二小学校の落成式が行われ、子どもたちの元氣な声がつばめの杜新市街地に響きわたっています。

なお、今年3月には新市街地入居希望者全員に引渡が完了の予定となっており、新市街地の抱えているコミュニケーション構築などの諸問題の解消を図るとともに、旧市街地との連携を強化し、町が一体化することにより、今後ますます町が発展するものと期待をしております。

さて、震災から6年目を迎え、今年度は平成23年度から平成30年度までの山元町震災復興計画基本構想の復旧期・再生期を終えて、新たなコミュニティの確立、自主組織によるまちづくり、行政サービスの向上など、将来の発展に向かって進む発展期（28年度から30年度）の折り返しの年であり、町民一人ひとりが地域に誇りを持ち、一丸となつて地域づくりに関わることで、大きな力となり地域の発展振興が図れるものと期待を高めております。

このような中、山元町議会も改選後、新制議会として丸一年が過ぎ、議会の公開性・公正性・透明性を確保することにより「町民に身近な議会」「町民に開かれた議会」を目指して、議会・議員としての使命と責任を強く自覚し、議会活性化に向け推進を図ってきたところです。町民の代表として二元代表制の一翼を担う議会といたしましては、引き続き、議会基本条例に則した、議会報告会・懇談会等を開催して、議会・町政に対する町民の皆様のご意見・ご要望等を伺い、その思いを執行機関に届けながら、後世に誇れる安心して暮らせるまちづくりの実現に一丸となつて努力を続けてまいります。

今年も町議会に対して、なお一層のご支援とご協力を賜りますようお願い申し上げますとともに、皆様のご健康とご多幸、そして町の発展を実感できる一年となりますよう心よりお祈り申し上げます。年頭の挨拶といたします。

初春

本年もよろしく

お願いします

山元町

副町長 嘉藤 俊雄

山元町議会

副議長 青田 和夫

- 岩 佐 哲也
- 渡 邊 千恵美
- 竹 内 和彦
- 岩 佐 孝子
- 伊 藤 貞悦
- 岩 佐 秀一
- 菊 地 康彦
- 大 和 晴美
- 遠 藤 龍之
- 高 橋 建夫
- 橋 元 伸一

（議席順）

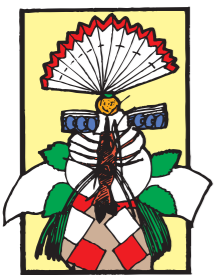



教育の活性化を目指して

山元町教育委員会教育長
菊池 卓郎

謹んで新春のお慶びを申し上げます。
町は、全国の皆様方からの多くのご支援、お励ましをいただき、震災からの復旧、復興、そして創生への道を歩んできました。皆様方の心温まるお力添えに心より御礼申し上げます。

9月に開催された議会定例会でご承認を賜り、教育長に就任して3カ月が経過しましたが、町の現状と今後取り組まなければならない課題に対して、これまで以上に積極的な取組が求められていることを改めて認識するとともに、新教育委員会制度の下での重責を強く感じているところで

さて、昨年は、つばめの杜地区に山下第二小学校の新校舎が完成し、8月25日には多くの皆様にご臨席いただき、盛大に落成式を開催することができました。落成と同時に2学期が始まり、児童も新校舎で伸び伸びと勉強や運動に励んでいる様子を見るにつけ、山元町の将来を担う子どもたちの健全な育成を、なお一層推進する必要性を感じております。また、山下第二小学校では、早速、地域の皆様のご協力を得て「子ども安全見守り隊」が結成され、日々、児童の登下校を温かく見守りいただいております。新市街地において、改めて地域に密着した学校として発展していくことを願ってやみません。

町内の各小・中学校では、それぞれ特色を生かした活動を推進し、町の将来を担う子どもたちの育成に努めておりますが、教育環境の整備に加え、地域の皆様のご協力が必要であれば、子どもたちの健全な育成は成し得ませんので、町民の皆様には今後もご支援、ご協力をよろしくお願いいたします。

します。

なお、今全国的な課題となっているいじめ問題に関しては、その防止や早期発見、発生した場合の対応等について学校と保護者、教育委員会がよく連携し、いじめのない思いやりのある学校づくりに努めてまいります。

生涯学習や生涯スポーツについては、町民の皆様方の限らない学習意欲と情熱が遺憾なく発揮できるよう、協働教育を中心軸として、発展期にふさわしい学習機会の提供に努めてまいります。特に、生涯スポーツの推進に向け、スポーツ環境の整備等にも取り組んでまいります。

埋蔵文化財発掘事業については、夏ごろには、合戦原遺跡で発見された線刻画の剥ぎ取り保存処理が完了する見込みであり、今後、歴史民俗資料館での展示や学校の歴史学習での活用に努め、町の歴史を物語る貴重な財産として、復興創生の一翼を担えればと考えております。

今年度は、新たな施設として、山下・坂元両地区の地域交流センターが完成いたします。町内はもとより、町外からいらつしやる皆様の交流の場として、非常に重要な施設となりますので、利用しやすく居心地のよい施設となるよう適切に管理運営を行ってまいりたいと考えております。

教育委員会では、学校教育、生涯学習・生涯スポーツ、文化活動の充実を図り、子どもたちや町民の皆様への限らない可能性に基づく夢や目標の実現に向けて、より一層支援に努めてまいりますので、町民の皆様のご理解、ご協力をよろしくお願いいたします。

新年が、皆様方にとりましても幸多い年になるよう心からお祈り申し上げます。

歳時記

「門松」

門松は今では、正月の飾りのように思われていますが、本来は新しい年が来たことを告げる神様が降りてくるための依代（よりしろ）と考えられていました。中国の唐の時代に家の門の前に松を飾ったことが起源とされ、日本では平安時代に始まりました。

竹に松を添えるという現在の門松の原型ができあがったのは、室町時代になつてからで、竹も長寿を象徴することから、こうしたかたちでできあがったと言われています。

門松を飾っておく期間は、12月26日～28日、12月30日～1月7日にするのが一般的で、これは29日「苦待つ（九松）」、31日「苦待つ（一松）」と言って、嫌ったためです。

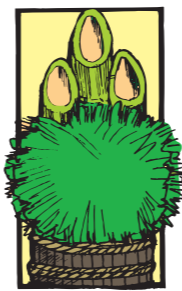

心をひとつに

チーム山元 復興へのあゆみ

宮城・福島を結ぶ絆列車 5年9カ月ぶりの再開



JR常磐線（相馬―浜吉田間）が12月10日、運転を再開し、震災から5年9カ月ぶりに、山元町が仙台や福島県相馬地方と再び鉄路でつながりました。

震災で大きな被害を受けた山下・坂元の両駅は、元の場所から最大約1・1キロ内陸に移設され、駅舎や線路は高架化されました。

JR常磐線の運転再開により、宮城・福島両県の交流人口の拡大や地域産業の振興・活性化など、さまざまな面での効果が期待されます。

一番列車出発式

午前5時42分、高橋岩沼駅長の号令とともに、山下駅から仙台に向かう一番列車が走りだしました。駅のホームでは、運転再開を待ち望んでいた住民など約150人が小旗を振り、列車を見送りました。【表紙写真】

この日祝典に参加した島田スミ子さん（つばめの杜西区）は、目に涙をにじませながら、震災前、旧山下駅に隣接するJR宿舎で、運転士の身の回りのお世話をしていたことを振り返るとともに「ようやく新たな住まいに落ち着いたところに、待ちわびていたJR常磐線の運転が再開され、とにかくうれしい。高校に通う孫たちの送り迎えも楽になります」と、微笑んでいました。

運転再開記念式典

山下・坂元の両駅では、記念式典が開催され、村井嘉浩知事をはじめ、西村明宏衆議院議員や渡辺和喜県議会議員、JR関係者、町関係者など、多くの方々が参加しました。

式典では、関係者一同によるテープカットやくす玉開披、鏡開きが行われ、運転再開を盛大に祝いました。

JR常磐線坂元駅 再開記念イベント

坂元駅前では、地元有志の方々による運転再開記念イベントが開かれ、飲食店ブース、野菜や果物の販売などが行われたほか、餅まきやあら汁の振る舞いなどがあり、多くの来場者で賑わいました。

運転再開記念イベント エンジェルセンター

同日、こどもセンターでは、JR常磐線運転再開を記念し、「電車」をテーマにしたイベントが開催され、多くの家族連れで賑わいました。

会場では、巨大な鉄道模型の展示やその鉄道模型を実際に運転できるコーナー、ミニSL搭乗体験など、多彩なイベントが行われました。



地域活性化に期待

宮城県
村井嘉浩 知事



仙台圏と相馬地方を結ぶ常磐線の運転再開は、住民の皆さんの通勤・通学の利便性の向上とともに、地域の振興・発展につながることを期待しています。

途切れた鉄路がつながる喜び

山元町
齋藤俊夫 町長



住民の希望を乗せた列車の運転再開により、新駅を中心にした2つの新市街地が町の発展をリードし、復興加速の大きな追い風になるものと期待しています。

JR 常磐線不通区間の今後の見通し

常磐線の残る不通区間は、東京電力福島第一原発事故の影響で、福島県内の小高（楢葉町）―滝田（南相馬市）間のみ。JR東日本は、平成31年度末年までの運転再開を目指し、工事を進める予定です。

一番列車、運転再開記念式典

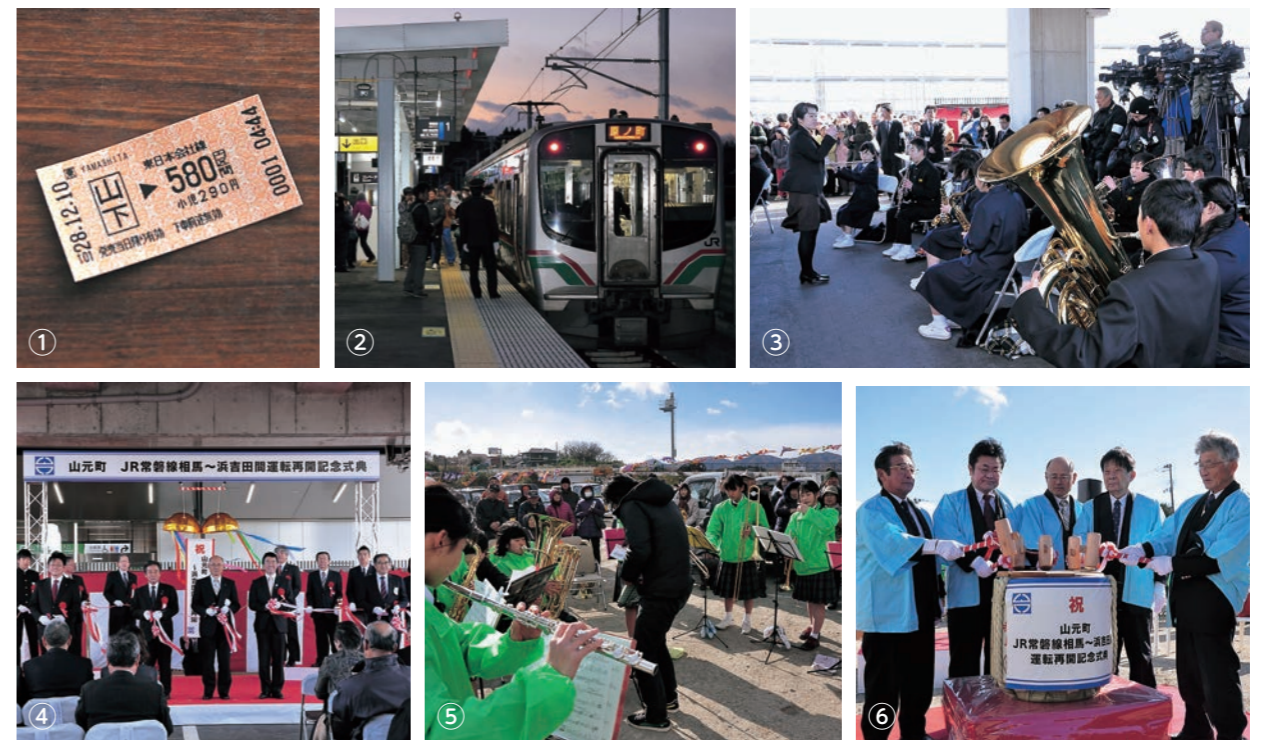

①横浜市からの派遣職員、岩沢利之さんが買った山下駅「1番」の切符。②原ノ町行きが一番列車(坂元駅)。③山下中学校吹奏楽部の皆さんによる演奏。お祝いムードを一層盛り上げました。④関係者一同によるテープカットとくす玉開披で運転再開を喜び合いました。⑤坂元中学校吹奏楽部の皆さんによる演奏。軽快な演奏が式典に花を添えました。⑥運転再開を祝い、関係者一同による鏡開き。⑦約300食分のあら汁が振る舞われました。⑧多くの方がイベントに訪れました。⑨式典終了後、もちまきが行われました。⑩村井知事がこどもセンターを訪れ、鉄道模型を実際に走らせました。⑪ミニSL試乗体験を楽しむ親子連れ。⑫鉄道模型の巨大ジオラマに夢中の子どもたち。

坂元駅再開記念イベント、こどもセンター



宮城病院周辺地区新市街地の分譲宅地の引渡し および復興公営住宅の入居開始

町で整備を進めてきた宮城病院周辺地区新市街地について、分譲宅地と復興公営住宅の引渡しが、12月17日に中央公民館で行われ、引渡しを受ける住民の方々をはじめ、町関係者など26人が参列しました。

同地区は、つばめの杜地区、新坂元駅周辺地区に続く町内最後の集団移転先で、移転者の方々にとっては待ちに待った引渡しとなりました。全体で10区画の分譲宅地、72戸の復興公営住宅を整備していますが、今回は分譲宅地についてはすべて、復興公営住宅については13戸の引渡しを行いました。

引渡しに際し、齋藤町長は「先行した他の新市街地の経験を活かし、住環境には十分配慮した対応を心掛け、公園や集会所は、計画段階で可能な限り要望を取り入れました。今後も山元町が大いににぎわいのある、より良いまちとなるよう、なお一層努力してまいります」と決意を述べていました。その後、齋藤町長は移転者代表の星光一さん（磯区）に分譲宅地の引渡目録を、鈴木勝雄さん（合戦原区）に復興公営住宅の鍵のレプリカをそれぞれ手渡しました。

星さんは「引渡しを迎えることができ大変うれしいです。宮病地区は来年の3月には、すべての住宅が引渡しを終え、4月から新たなまちづくりがスタートします」と話し、これに対し鈴木さんは「忘れることができない日になりました。普通の生活ができると思うと胸がいっぱいです。地区全体で、活発な交流を行い、みんなで充実した関係を築きましょう」と話していました。

町では、3月末までに残り59戸の復興公営住宅の引渡しを予定しており、すべての方へ1日でも早く引渡しが完了できるよう、引き続き全力で取り組んでまいります。



齋藤町長から鍵のレプリカを受け取る鈴木さん

問 用地対策室 ☎29-8005
施設管理室 ☎37-5111

防潮堤の進捗状況

東日本大震災の津波で大きな被害を受けた町内の海岸堤防の復旧は、残すところ坂元川河口部のみとなっており、県では、現在平成30年3月の完成を目指し、工事を進めているところです。

これまで完成した防潮堤のうち、須賀海岸堤防および牛橋防潮水門は農林水産省が整備し、平成27年10月末に完成しました。

防潮堤は、震災前より、1.7m高い7.2mで整備され、防潮堤と合わせ、かさ上げ道路や防災林などによる多重防御を図ります。これらの多重防御により、比較的発生頻度の高い津波に対して浸水を防ぐとともに、防潮堤の高さを越える津波に対しても、防潮堤が粘り強く機能を発揮することで、浸水面積の軽減や避難時間の確保が一定程度期待されます。

問 まちづくり整備課 ☎29-8004



高さ7.2mの防潮堤



復旧した牛橋防潮水門

防災公園（避難丘）が完成しました

平成27年度から町内の沿岸部3カ所（牛橋区、花釜区、笠野区）で整備が進められてきた防災公園（避難丘）が完成しました。

牛橋区には、既存の牛橋公園南側に「避難丘」を設け、花釜区と笠野区には「避難丘」のほか、広場や駐車場、トイレを備えた新しい公園を整備しました。

なお、新しい公園の名称は、「花釜避難丘公園」、「笠野避難丘公園」となります。

方も登りやすいように、らせん状のスロープを併設しています。

避難丘頂上には、非常用電源コンセント付のソーラー照明灯と、非常時に雨風を遮るロールスクリーン付の四阿、また、座面下に防災用品を収納できるベンチが置かれています。

問 施設管理室
危機管理室
☎29-378002
☎37-5111

防災公園（避難丘）ってなに？
通常は、散策や休憩、軽スポーツ等、多目的に使える広場（芝生等）、展望のできる築山（避難丘）があり、津波による内陸への避難が遅れた際には一次避難場所として利用できる公園です。

公園の特徴
避難丘は周辺からも見通せる標高9mの高さがあり、手すり付階段に加えて、小さな子供やベビーカーの



- ①牛橋公園「避難丘」
- ②ロールスクリーン（4面）
- ③ソーラー照明灯
- ④非常用電源
- ⑤ベンチ兼用備蓄庫
- ⑥防災四阿とベンチ

避難丘イメージ図

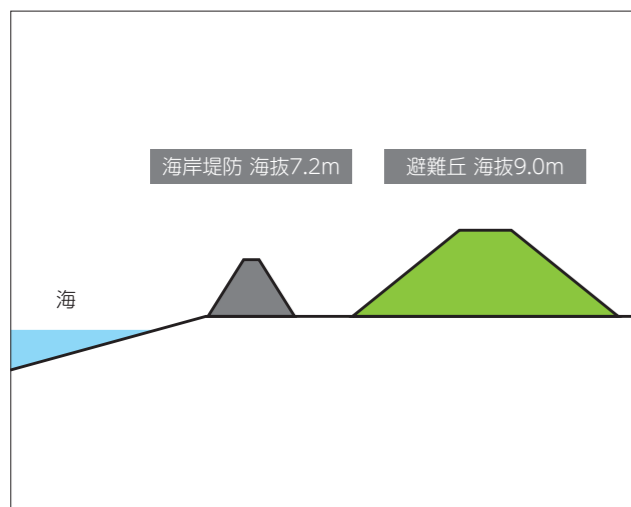

案内図

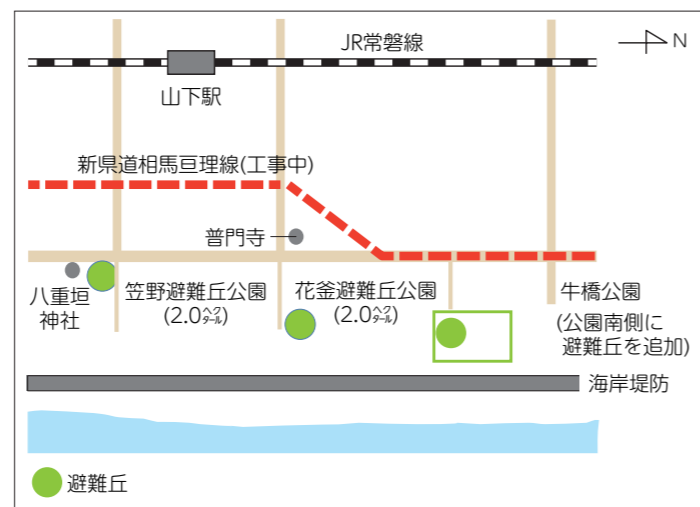

平成28年第4回山元町議会定例会が、平成28年12月7日から15日までの9日間の会期で開催されました。定例会では、約6億8千万円を増額し、総額246億3千万円とする平成28年度一般会計補正予算案や介護保険事業特別会計補正予算案など各種会計補正予算案5件、各種条例議案9件、工事の請負契約の締結等13件が審議され、原案どおり可決されたほか工事請負契約金額の変更契約に関する専決処分3件が報告されました。

また、産建教育常任委員会から有害鳥獣(イノシシ)駆除対策に対する補助の増額および広域連携の制度化を求める意見書を県に提出する案が出され、採択されました。

なお、今回可決された一般会計補正予算のうち、主なものとしては、
○「臨時福祉給付金」に係る経費



○「被災宅地買取り事業」について、年次計画を前倒しし、用地買収を進めるための経費
○「被災害地買取り事業」について、年次計画を前倒しし、用地買収を進めるための経費
○「被災宅地買取り事業」について、年次計画を前倒しし、用地買収を進めるための経費
○「被災宅地買取り事業」について、年次計画を前倒しし、用地買収を進めるための経費

また、追加措置しました。
なお、今定例会の審議内容の詳細については、議会だよりやまもと(2月1日発行号)をご覧ください。

約6億8千万を追加する
平成28年度一般会計補正予算を可決
第4回山元町議会定例会

○山元南スマートインターチェンジの開通に係る経費
○宮城病院周辺地区の集会所備品等の整備に係る経費
○坂元小学校の「校庭改良事業」に係る経費
○合戦原遺跡の埋蔵文化財発掘調査に係る経費
○「農畜産物輸出拡大施設整備事業」について、補助金を追加交付するための経費

農地整備事業「山元東部地区」の排水計画がまとまりました

問 東部地区基盤整備推進室 ☎ 29-8007

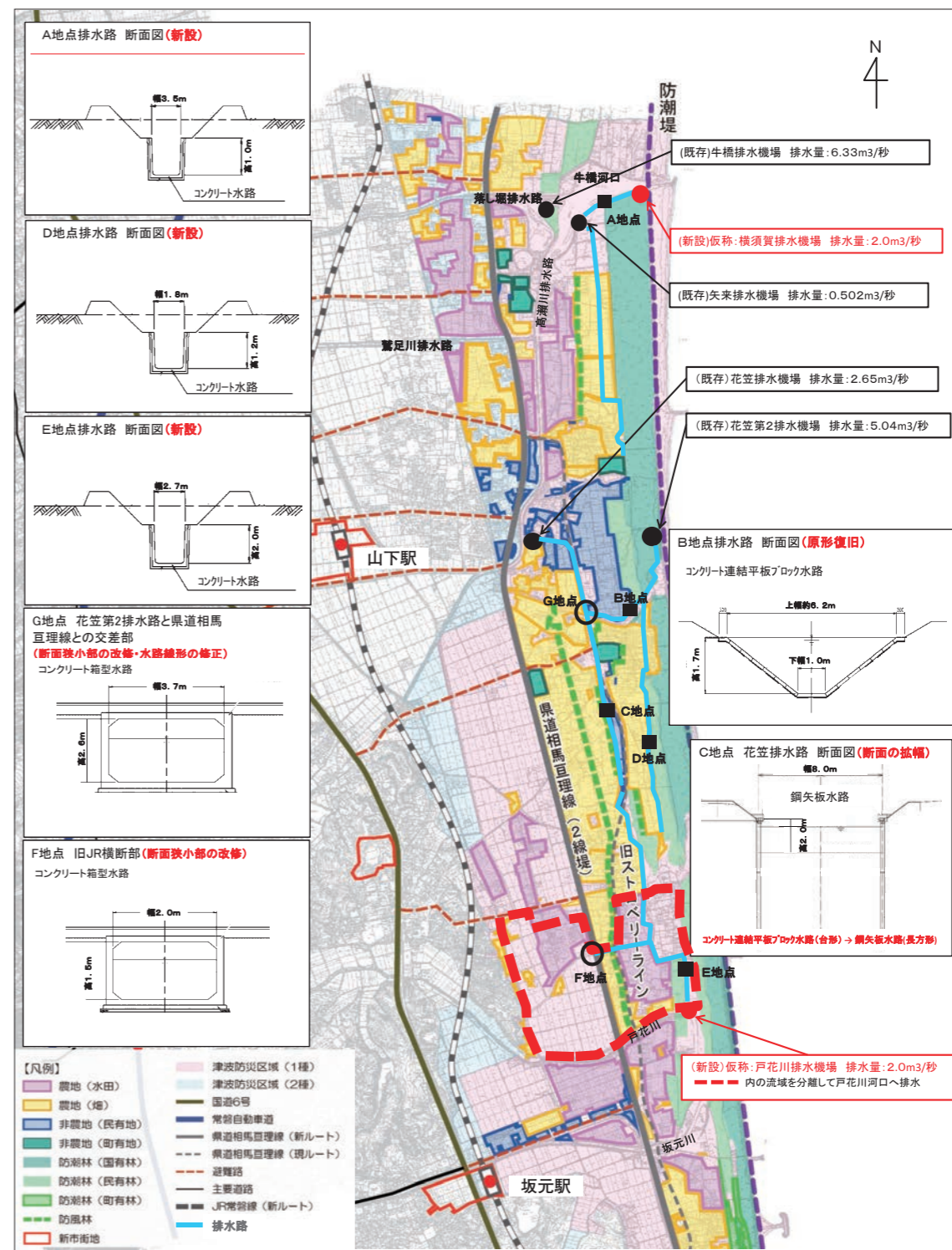

東部沿岸地域において、現在、整備を進めている農地整備事業山元東部地区の排水計画が事業主体である宮城県から示されました。
内容は、牛橋河口と戸花川の河口の2カ所に排水機場を新設し、これらの機場への排水路を整備するとともに、あわせて花笠・花笠第2排水路等の主要な農業排水路を改修し、農地の湛水被害を軽減するというものです。
今後は、この計画の早期実現に向けて関係機関と協議・調整を進め、平成30年度末をめどに工事を進める予定です。

基礎支援金の申請はお済みですか？
被災者生活再建支援金

東日本大震災により住宅に被害を受けた世帯に対して支給される「基礎支援金」の申請受付が、4月10日(月)で終了する見込みとなっています。まだ申請していない方は早めに申請してください。

基礎支援金の該当になる世帯

- ①住宅が全壊した世帯
- ②住宅が大規模半壊した世帯
- ③住宅が半壊し、住宅をやむを得ず解体した世帯
- ④敷地に被害が生じ、住宅をやむを得ず解体した世帯

基礎支援金の内容

	複数世帯	単身世帯
全壊	100万円	75万円
解体	100万円	75万円
大規模半壊	50万円	37.5万円

※「加算支援金」は平成30年4月10日(火)までの申請受付となっています。

問 被災者支援室 ☎ 29-8003

コミュニティ助成事業
材を緑化・管理資機

つばめの杜西区(つばめの杜ときわ会)では、このたび、一般財団法人自治総合センターが実施する「平成28年度コミュニティ助成事業」(宝くじの助成金を受け、新市街地内緑地の環境・美化活動等に必要となる芝刈機、草刈機、脚立、剪定ハサミ等の資機材整備を行いました。)

美化活動に意欲的に取り組むことが可能となった。今後は、活動を通して、改めて地域コミュニティ活動の機能を高めるとともに、住民同士の絆を強め、暮らしやすい心休まる環境を自分達で整えていきたい」と話していました。

※コミュニティ助成事業：宝くじの社会貢献広報事業として、宝くじの受託事業収入を財源に、コミュニティ活動に必要な備品や集会施設の整備等に対して助成を行い、地域のコミュニティ活動の充



芝刈機、草刈機、脚立、剪定ハサミ等を購入しました

実・強化を図ることにより、地域社会の健全な発展と住民福祉の向上に寄与する事業です。

民生委員・児童委員を委嘱

あなたの身近な相談役です

町保健福祉課 福祉班
☎37-11113

平成28年12月1日付で、新しい民生委員・児童委員が決まり、厚生労働大臣並びに宮城県知事からの委嘱状が委員に伝達されました。また、長年にわたり委員として尽力され、このたび退任された方には厚生労働大臣他から感謝状が贈呈されました。

民生委員児童委員 (敬称略)

委員任期

平成28年12月1日～
平成31年11月30日

(新)は新任)



- 1列目右から
- 八手庭 佐藤 茂之(新)
 - 横山 高橋きみ子
 - 大平 清野 重男(新)
 - 大平 石井美恵子(新)
 - 副町長 嘉藤 俊雄
 - 町長 齋藤 俊夫
 - 小平 藁谷美代子
 - 鷲足 高橋 安子
 - 山寺 三品美智子(新)
 - 山寺 日野久美子(新)
- 2列目右から
- 山下 菊地貴美子(新)
 - 山下 伊藤 順子
 - 山下 武田 京子(新)
 - 浅生原 菊地 澄子(新)
 - 浅生原 加藤 清二(新)
 - 高瀬 作間 忠市
 - 高瀬 伊藤 篤子(新)
 - 合戦原 菅野みさ子(新)
 - 真庭 横尾ゆき子
 - 久保間 山崎美佐子
 - 中山 渡邊 恵子(新)
 - 下郷 阿部美枝子
- 3列目右から
- 下郷 佐藤 良一(新)
 - 町 横山 紀子
 - 町 佐藤 文子
 - 上平 作間 洋子
 - 磯・中浜 間野目恵美子(新)※
 - 笠野 星 禮子
 - 花釜 菊地 洋子
 - 花釜 鈴木 信子
 - 牛橋 平田かよ子(新)
 - 牛橋 山田 純子
 - 主任児童委員 山寺 横山 真理子
 - 花釜 齋藤 由紀(新)
- 民生委員・児童委員は、町民と行政、社会福祉協議会、各種専門機関とのパイプ役として、皆さんが安心して暮らしているよう地域福祉のさまざまな分野で相談や支援のお手伝いをします。
- 主任児童委員は、民生委員・児童委員の中から指名され、町全体にわたり児童に関する諸問題の解決にあたります。
- ※は当日欠席者



退任された委員(敬称略)

- 1列目右から
- 八手庭 作間 隆
 - 大平 岩佐 惇子
 - 山寺 伊藤 長栄
 - 町長 齋藤 俊夫
 - 副町長 嘉藤 俊雄
 - 山下 佐藤 和子
 - 山下 森 和子
 - 浅生原 後藤 俊子
- 2列目右から
- 浅生原 手島 勝敏
 - 合戦原 齋藤 典子
 - 中山 伊藤 崇
 - 町 青柳 守彦
 - 磯 門間 等
 - 新 岩佐 清
 - 花釜 関川 一枝
 - 牛橋 伊藤 芳夫
 - 主任児童委員 高瀬 遠藤 寛

こどもセンターからのお知らせ

人形劇「かさじぞう」公演

秋田県を拠点に活動している「人形劇団フックス」による人形劇の公演を開催します。

人形や舞台はすべて手作り。夢広がる人形劇の世界を、お楽しみください。

日時 1月28日(土)
10時30分～11時15分
内容 人形劇「かさじぞう」



雪国の静かな山里の景色です。助け合って生きる人々の暮らしを丁寧に描かれています。繊細な人形演技と作りこまれた舞台美術を「堪能ください。人を助けるのは、やっぱり「人の温もり」ではないでしょうか。

親子で遊ぼう! 学ぼう!

歌やゲームをしながら楽しく英語を学んだり、「いろはかるた」などで日本語の奥深さを学んだり、絵本の読み聞かせなどを通じて、幼児期に大切なことを親子で学習します。

日時 1月24日(火)
10時30分～11時30分
講師 (一社)文化教育センター
ポーターズ 菅野マホ代
表理事

対象者 未就学児とその保護者(祖父母も可)
内容 絵本の読み聞かせ、英語の歌やゲーム、日本語で遊ぼう など
※11月22日開催予定でした

こどもセンター
☎36-7251
☎36-8634

が、福島県沖地震の津波警報発表により延期となり、今回開催するものです。

ヨガでリフレッシュしませんか

新年を迎え、ヨガで心も体もリフレッシュしてみませんか。

お子さんと一緒に参加も可能です。

日時 1月13日(金)
11時～12時
講師 NPO法人子育てひろば夢ふうせん
スタッフ 菅野葉子
対象者 未就学児の保護者(祖父母も可)

※見守り託児あり
持ち物 飲み物、タオル
ヨガマットをお持ちの方はご持参ください。
申し込みは不要です。動きやすい服装でご参加ください。

宮城県歯科医師会から表彰

歯つらつファミリーコンクールは、虫歯がなく、歯が健康である3歳児の親子兄弟を、また、8020(ハチマルニイマル)よい歯のコンクールは80歳以上の方で健康な歯が20本以上ある方を、それぞれ対象とし、本町からは左記の方々を受賞されました。

- 宮城県歯つらつファミリーコンクール表彰
 - 入賞【親子の部】 千葉映里さん
 - ひなのちゃん
 - 宮城県8020よい歯のコンクール表彰
 - 特別賞 菅野丈治さん 我妻律子さん
 - 公益財団法人8020推進財団理事長賞 引地みつ子さん
- 町保健福祉課 健康推進班
☎37-11113



臨時福祉給付金および障害・遺族年金受給者向け給付金の申請はお済みですか?

町では、給付金の対象と思われる世帯に申請書を郵送しています。10月17日から申請を受け付けている「臨時福祉給付金」および「障害・遺族年金受給者向け給付金」について、申請期限が1月31日(火)までとなっています。

まだ申請がお済みでない方は送付している申請書に必要事項を記入、押印の上、必要書類を添付して、同封の返信用封筒で返送してください。

なお、不明な点がありましたら、左記までご連絡ください。
町保健福祉課 福祉班
☎37-11113



110番の適切な利用の促進

110番は、県民の皆さんが事件や事故の被害に遭ったとき、目撃したなどに行う「緊急通報用電話」です。

しかし、110番通報のうち、3分の1は、緊急を要しない相談・照会が占め、電話がつながりにくくなるなど、緊急の事案に対処できなくなるおそれがあります。

そこで、警察に対する運転免許更新手続きや警察署・交番・駐在所の電話番号などの照会、その他の要望・相談については、左記の番号を利用してください。

警察相談専用電話
#9110 または
022-266-9110
110番の日統一用語
110番 あなたとつながる ホットライン

山元町 復興へのあゆみ 2016年

皆さん、2016年はどのような年だったでしょうか？このコーナーでは、昨年内であった主な出来事を振り返ります。町では、2017年も、キラリやまもと！みんなの希望と笑顔が輝くまちの早期実現に向け、「チーム山元、心をひとつに」邁進していきます。



1月30日 常磐自動車道 山元南スマートICの着工式が執り行われ、工事に着工。



2月17日 新市街地の商業施設「第1号」となるローソン坂元駅前店オープニングセレモニーを開催。



3月26日 役場とつばめの杜地区を結ぶ「つばめの杜大橋」が開通。

1月 10日 消防関係者約300人が参加し、消防出初式を挙行。
成人式を開催。140人が新たに大人の仲間入り。

3月 7日 花笠区交流センター落成式を実施。
11日 東日本大震災五周年山元町追悼式を挙行。
26日 つばめの杜大橋の開通に合わせて、つばめの杜中央公園が供用開始。

4月 1日 全国59の自治体等から合計109人の派遣職員を迎え、総勢299人体制で平成28年度をスタート。
7日 園芸作物出荷調製貯蔵施設建設工事の安全祈願祭が執り行われ、工事に着工。

7月 2日 つばめの杜中央公園に整備した噴水が運転を開始。
9日 地域交流センターの安全祈願祭が執り行われ、新築工事に着工。
28日 JR常磐線の運転再開日が平成28年12月10日に決定。
31日 つばめの杜保育所の開所に伴い、北・南保育所で「おわかれ会」を開催。

8月 1日 新山下駅周辺地区の町名地番の名称をつばめの杜に変更。
15日 つばめの杜保育所が供用開始。
17日 やまもとフリーンサポーター認定式を実施。
19日 ナガワ仙台工場応急仮設住宅が閉鎖。

9月 5日 昨年度から実施している「ふるさと納税」の返礼品を25種類から41種類に拡充。
10日 秋篠宮ご夫妻が子育て拠点施設を視察。
17日 敬老会を開催。招待者619人のうち127人が出席し、お互いの長寿と健康を祝う。
26日 郵便局との災害時および平常時にあける包括的な協定書を締結。

10月 2日 宮城病院の周辺環境整備を目的とした宮城病院「グリーンキャンペー

5月 20日 本町の「コンパクトシティを目指す復興計画」が日本都市計画学会賞「計画設計奨励賞」を受賞。
26日 山下駅前商業用大区画内で「フレスコクチ」と「薬王堂」の新築工事安全祈願祭が執り行われ、店舗新築工事に着工。

6月 7日 常磐自動車道(岩沼IC)山元IC間の4車線化が決定。

7月 2日 つばめの杜中央公園に整備した噴水が運転を開始。
9日 地域交流センターの安全祈願祭が執り行われ、新築工事に着工。
28日 JR常磐線の運転再開日が平成28年12月10日に決定。
31日 つばめの杜保育所の開所に伴い、北・南保育所で「おわかれ会」を開催。

11月 1日 山元町功労者表彰式を挙行。長年にわたり、さまざまな分野で町勢の発展に寄与された町民18人を表彰。
7日 坂元駅前に坂元郵便局が移転開局。
5日 JR常磐線の運転開始に先立ち、電車の試運転を開始。
13日 大規模地震・津波に備えるため、地域住民と一体となった総合防災訓練を実施。
20日 「第6回ふれあい産業祭」を開催。過去最多の出店と来場者を記録。

12月 10日 JR常磐線の運転再開に合わせて、山下駅前と坂元駅前に整備を進めていた駐車場がオープン。
28日 町内の沿岸部3カ所(牛橋区、花笠区、笠野区)で整備が進められてきた防災公園(避難丘)が完成。

11月 1日 山元町功労者表彰式を挙行。長年にわたり、さまざまな分野で町勢の発展に寄与された町民18人を表彰。
7日 坂元駅前に坂元郵便局が移転開局。
5日 JR常磐線の運転開始に先立ち、電車の試運転を開始。
13日 大規模地震・津波に備えるため、地域住民と一体となった総合防災訓練を実施。
20日 「第6回ふれあい産業祭」を開催。過去最多の出店と来場者を記録。

12月 10日 JR常磐線の運転再開に合わせて、山下駅前と坂元駅前に整備を進めていた駐車場がオープン。
28日 町内の沿岸部3カ所(牛橋区、花笠区、笠野区)で整備が進められてきた防災公園(避難丘)が完成。

12月 10日 JR常磐線の運転再開に合わせて、山下駅前と坂元駅前に整備を進めていた駐車場がオープン。
28日 町内の沿岸部3カ所(牛橋区、花笠区、笠野区)で整備が進められてきた防災公園(避難丘)が完成。

12月 10日 JR常磐線の運転再開に合わせて、山下駅前と坂元駅前に整備を進めていた駐車場がオープン。
28日 町内の沿岸部3カ所(牛橋区、花笠区、笠野区)で整備が進められてきた防災公園(避難丘)が完成。

12月 10日 JR常磐線の運転再開に合わせて、山下駅前と坂元駅前に整備を進めていた駐車場がオープン。
28日 町内の沿岸部3カ所(牛橋区、花笠区、笠野区)で整備が進められてきた防災公園(避難丘)が完成。



10月23日 2つの新市街地のスタートを祝う、「新市街地まちびらき」が盛大に開催。



10月3日 東日本最大規模となる園芸作物出荷調製貯蔵施設が完成し、落成式を挙げる。



10月3日 シルバー人材センターの開所式が行われ、業務を開始。



12月17日 宮城病院周辺地区において、分譲宅地と復興公営住宅の鍵の引渡式を実施。



12月10日 JR常磐線(相馬～浜吉田間)が震災から5年9カ月ぶりに運転を再開。



10月27日 山下駅前に「フレスコクチ」と「薬王堂」がグランドオープン。



8月25日 山下第二小学校落成式を挙行。



7月24日 子育て拠点施設(つばめの杜保育所、こどもセンター)の開所式と内覧会を開催。



3月27日 「夢いちごの郷親子ふれあいマラソン大会」が平成23年3月6日以来、5年ぶりに開催。

交流拠点施設の整備

農水産物直売所や総合案内などを併設した交流拠点施設については、営業開始までのスピード感や地域バランスなどを総合的に判断し、坂元駅前「坂元地区商業用大区画」に建設することになりました。

また、当初「道の駅」として整備する方針でしたが、営業開始をできるだけ早めるため、当面は交流拠点施設として整備し、将来的に「道の駅」への登録を目指すことを検討していきます。

今後、施設の設計や工事など、関係者と協議を早急に進めながら、早期完成を目指していきます。



交流拠点施設建設予定地

産業振興課 ☎ 37-1119

山元東部地区農地整備

沿岸部農地の大区画化を図り農作業の効率性を高めるとともに、宅地等の非農用地も集約化することにより、土地利用の汎用性を高めるために整備（宮城県施工）するものです。

事業面積が、762㌥（うち農地面積479㌥）から622㌥（うち農地面積420㌥）に見直されました。

現在、新浜工区（約60㌥）、東花釜工区（約15㌥）、磯浜工区（約16㌥）の整備工事が完了し、東日本復興芝生生産事業（株）、（株）やまもとファームみらい野と“農事組合法人いそはま”が営農を行っています。

また、残る工区についても年度内に工事が開始され、事業区域内の農地整備の全工区で工事着手となる予定です。



東部地区基盤整備推進室 ☎ 29-8007

新市街地への事業者の誘致

町では、“にぎわいあふれるコンパクトで質の高い市街地形成”を図るため、駅周辺に商業施設の誘致を進めています。

つばめの杜地区の商業用大区画では、平成28年10月にフレスコキクチと薬王堂がオープン。商業用小区画には、コインランドリーがオープンしたほか、飲食店や理容室などの建設を予定しています。

新坂元駅周辺地区の商業用小区画では、平成28年2月にローソンがオープンし、11月には坂元郵便局が移転開局しました。



産業振興課 ☎ 37-1119

地域交流センター

（仮称）山下、坂元両地区の地域交流センターは、平成28年7月に工事に着工し、これまで基礎工事が完了しました。

山下地域交流センター

現在、1階部分の工事が進められ、1階部分の形が見えてきました。なお、供用開始については、平成29年10月ごろを予定しています。

坂元地域交流センター

現在、2階部分の工事が進められ、建物の全体像が見えるようになってきました。なお、供用開始については、平成29年8月ごろを予定しています。



工事が進む坂元地域交流センター

建築営繕室 ☎ 29-4978
（山下地域交流センターに関すること）
生涯学習課 ☎ 37-5116
（坂元地域交流センターに関すること）

町内の主な復旧・復興事業の進捗状況

町では、「山元町に住んでみたい、住んで良かった」とあらゆる世代が心から実感できる“キラリやまもと！みんなの希望と笑顔が輝くまち”の早期実現を目指して、「チーム山元 心をひとつに」その歩みを着実に進めているところです。

このコーナーでは、現在、町内で進められている主な復旧・復興事業の進捗状況についてご紹介します。

宮城病院周辺地区の市街地整備

宮城病院周辺地区では、区画道路や公園などの基盤整備がおおむね完了し、一部の道路や公園などの供用開始とともに、分譲宅地全10区画と復興公営住宅の一部13戸の引渡しが、平成28年12月17日に行われました。

今後も、平成29年3月末までに残り59戸の復興公営住宅の引渡しに向け、工事を進めていきます。



震災復興整備課 ☎ 37-0598

県道相馬亘理線の整備

旧JR用地を活用して、盛土により4～5㌥かさ上げし、2線堤機能を持つ町の幹線ネットワーク道路として新たに整備しています（宮城県施工）。

平成27年9月～11月にかけて用地説明会を実施し、現在、用地契約等を実施しており、用地買収が完了した工区から工事に着手しています。平成28年4月から新浜地区約860㌥区間の盛土工事に着手。平成29年1月には磯地区約1,200㌥の工事を発注する予定です。

整備の完了は、平成32年3月を予定しています。

まちづくり整備課 ☎ 29-8004
震災復興企画課 ☎ 37-0497

新市街地の住宅供給

3つの新市街地に合計490戸の復興公営住宅を整備しています。

つばめの杜地区では、平成28年3月に戸建て・連棟式・中層集合住宅の全346戸の復興公営住宅が完成しました。

新坂元駅周辺地区については、全72戸の復興公営住宅のうち戸建て・連棟式の56戸が完成。残る16戸の中層集合住宅の完成は、平成29年3月を予定しています。

なお、宅地については、平成28年11月30日現在、つばめの杜地区で13区画、新坂元駅周辺地区で1区画、一般向け募集を行っています。



坂元道合地区中層集合住宅・外観パース（予定）

震災復興企画課 ☎ 37-0497

山元南スマートインターチェンジの整備

緊急搬送等の時間短縮や地域間交流の活性化、利便性の向上を目的に、久保間区内に県道角田山元線と接続させるETC専用のインターチェンジを整備しています。

平成27年10月に工事に着手し、準備工事が進められており、供用開始は平成29年3月を予定しています。

まちづくり整備課 ☎ 29-8004

山元町農産物直売所「夢いちごの郷」 ☎ 37-1115

- 所在地 浅生原字下宮前94番地1
- 駐車場 約30台(大型バス駐車可、団体要予約)
- 品 種 とちおとめ
- 入園料

期 間	小学4年生以上	4歳～小学3年生	開園日・開園時間
2月1日(水)～5月7日(日)	1,500円	700円	毎日営業 10時～15時30分(15時最終受付)
5月8日(月)～6月上旬	1,300円	600円	

☎ 産業振興課 地域振興班

園芸作物用出荷調製貯蔵施設が本格稼働

笠野区に完成した出荷調製貯蔵施設で、東部地区の畑で収穫された長ネギの出荷が始まりました。施設に運ばれたネギは、専用の機械により、皮むき、選別された後、白と緑、色鮮やかに箱詰めされ、主に仙台方面に出荷されます。

栽培する(株)やまもとファームみらい野では、多少の生育不良が見られたものの、約700トンの出荷を見込んでおり、3月まで出荷が続く予定です。

また、磯区においても、“農事組合法人いそはま”により、ネギの出荷が行われています。東部地区では、今後も農地整備事業の進捗に合わせ、順次、営農規模が拡大されていきます。



色鮮やかに仕上がった長ネギ

☎ 産業振興課 農政班

「TOHOKU FOOD フェア2016」に出展しました

11月15日、16日に仙台市のサンフェスタで開催された「TOHOKU FOOD フェア2016」に出展し、町内の農水産物を使用した加工食品のPRを行いました。

町では、6次産業化を推進するため、10品目の加工食品を開発しており、今回はその中から8品目を来場者に提供し、食味や色合いなどについて評価を伺いました。ホッキ貝を使用した「オリーブオイル漬け」やイタリアントマトを使用した「自家製トマトソース」が特に好評で、来場者は、町内産品の魅力を堪能していました。また、町内の事業者が加工・製造した食品の展示コーナーを設け、本町の特産品もPRしました。

現在、これらの加工食品の商品化を進めるとともに、事業者が連携し6次産業化に取り組み、効率的に成果を上げていくため「(仮称)山元町6次産業化・地産地消推進戦略」の策定に取り組んでいます。6次産業化の取組については、随時「広報やまもと」等でお知らせしていきます。



本町のブース

☎ 産業振興課 交流拠点整備推進班

やまもと産業広場

産業振興課 ☎37-1119

いちご狩りがスタート

いよいよシーズン到来！
町内のいちご狩り情報をお知らせします。今シーズンの営業については次のとおりです。美味しいいちごが30分間食べ放題！ぜひ家族や友人とお出かけください。



3カ所とも「高設ベンチ式栽培」なので、子どもからお年寄りの方まで無理のない姿勢で楽しめるホキ〜。



いちご狩りを楽しむ方々

山元いちご農園 ☎ 37-4356

- 所在地 山寺字稲実60番地
- 駐車場 約100台(大型バス駐車可、団体要予約)
- 品 種 とちおとめ、紅ほっぺ、もういっこ
- 入園料

期 間	7歳以上	4歳～6歳	開園日・開園時間
12月10日～1月31日(火)	1,800円	900円	12月～2月 毎日営業 10時～15時30分(15時最終受付) ※1月1日休み
2月1日(水)～5月7日(日)	1,500円	700円	
5月8日(月)～6月中旬	1,300円	500円	3月～6月 毎日営業 10時～16時30分(16時最終受付)

GRA イチゴワールド ☎ 37-9634

- 所在地 山寺字桜堤47番地
- 駐車場 約60台(大型バス駐車可、団体要予約)
- 品 種 とちおとめ、もういっこ
- 入園料

期 間	10歳以上	4歳～9歳	開園日・開園時間
1月2日(月)～2月26日(日)	2,000円	1,000円	1月2日～3月20日 土、日、祝日のみ営業 10時～16時(15時30分最終受付)
3月4日(土)～5月7日(日)	1,500円	700円	
5月8日(月)～6月11日(日)	1,300円	600円	3月21日～6月11日 木曜日と金曜日を除く 平日、土、日、祝日営業 10時～16時(15時30分最終受付)



町内で行われたイベントや学校行事、町の出来事などを紹介します。

秋空の中、自慢の腕を競う

第1回 町民パークゴルフ大会

11月23日、相馬市光陽パークゴルフ場で、記念すべき第1回目となる「町民パークゴルフ大会」が開催されました。

この大会は、「山元町にパークゴルフ場を」と願う愛好者が中心となって、実行委員会を立ち上げ「健康と仲間とまちづくり」を目的として開催されたものです。

当日は、町内の20歳代から80歳代までの、29組116人が参加し、盛大に行われました。参加者は、晴天の下、はつらつとしたプレーで、力強い球音を響かせていました。

大会結果(敬称略)

- | | | |
|------|-----|-------|
| 一般男子 | 優勝 | 野村 明宣 |
| | 準優勝 | 加藤 民生 |
| | 第3位 | 小野由三郎 |
| 一般女子 | 優勝 | 荻原 恭子 |
| | 準優勝 | 石井けい子 |
| | 第3位 | 谷津 千枝 |



◀ ナイスショット

受験応援

縁起物プロジェクト祈願祭

受験シーズンを目前に控えた12月2日、山元・亘理両町内の商店や企業が開発した合格祈願商品の祈願祭が、亘理神社で執り行われました。

このプロジェクトは、亘理山元商工会が実施しているもので、亘理山元商工会会員の商店主たちが登録したオリジナルの「縁起物」商品を通じて、受験や部活など地域の子どもの応援しようというものです。

神社内には、「必勝運動着」「ストレート合格!紅白きぶどう詰合せ&いちごぼりたてジュース」など縁起物商品が並べられ、福が舞い込むようにと願いを込めて亘理神社の三品広明宮司が祈祷しました。↗

◀やまうち農園の山内啓二代表は「今年はパッケージに“夢花果”という文字を加えました。受験生に夢をかなえて、花を咲かせてほしい」と話していました。

なお、縁起物の取り扱い店舗は、ダルマのポスターとのぼりが目印です



◀縁起物と商店主たち

支援への思いをシクラメンに込めて

宮崎県「夢をつなぐ復興支援事業」

12月16日、宮崎県の高校生が町内の各仮設住宅を訪れ、入居者にシクラメンの鉢植えを贈りました。

この支援事業は、山元町への支援を目的に、宮崎県が平成24年から実施しているもので、来年は仮設住宅がなくなるため、本事業は今年で終了となります。

当日は、宮崎県内5つの高校の生徒18人が、各仮設住宅の集会所を訪問し、集まった入居者の方々に、“太陽の国宮崎”の名にふさわしい温かい笑顔といったわりの言葉とともに、シクラメンの鉢植えを手渡しました。

終了式で生徒を代表して、門川高校3年の長友↗

◀優香さんは「先輩たちが言っていたように、今まで贈ったシクラメンを大事に育てていただいている方もいて、感動しました。自分たちが種から育てたシクラメンを渡すことができ、嬉しかったです」と述べていました。



◀笑顔でシクラメンを手渡す宮崎県の高校生

いつでも どこでも だれでも 生涯学習コーナー

問い合わせ

- | | | | |
|----------|---------|----------|---------|
| 生涯学習課 | 37-5116 | 坂元公民館 | 38-0415 |
| 中央公民館 | 37-5116 | 歴史民俗資料館 | 37-0040 |
| 勤労青少年ホーム | 37-2919 | ふるさと伝承館 | 37-0040 |
| 体育文化センター | 37-2919 | 深山山麓少年の森 | 37-3150 |

若菜俳句会主催 新春俳句大会参加者募集

日時 1月21日(土) 10時～
会場 坂元公民館2階 第2会議室
兼題 「当季雑詠」
投句料 1人1,000円(1人5句まで)
申込み 坂元公民館、中央公民館に備付けの投句用紙に必要事項を記入の上、投句料を添えて各公民館にお申込みください。
締切り 1月6日(金)
☎ 若菜俳句会事務局 岩佐輝於
☎ 38-0137

坂元公民館まつり

利用団体による舞台発表や作品展示、屋台などを実施し、活動成果の発信と地域住民との交流を図ることを目的として開催します。

日時 2月4日(土) 13時～16時
5日(日) 9時30分～16時
会場 坂元公民館
内容 舞台発表、作品展示、屋台販売

☎ 坂元公民館

輪投げで交流を深めました

12月7日、中央公民館大ホールで、山元町老人クラブ連合会主催の「輪投げの集い」が開催されました。
現在、山元町老人クラブ連合会に加盟しているのは5団体で、参加者は和気あいあいと、輪投げを楽しみました。

- 優勝 山寺いきいきクラブB
準優勝 下郷白寿会A
第3位 花釜福寿会B

☎ 生涯学習課

新しい年を音楽で

今年も勤労青少年ホームロビーで、町内の音楽家が集まるミニコンサートを開催します。新春に音楽のひとときを味わいませんか?参加者も募集します。

日時 1月22日(日) 13時～



☎ 生涯学習課

自然の彩りの中での登山

11月23日、少年の森主催による「紅葉の深山に登ろう」が実施され、町内外から80人が参加しました。

少し肌寒い1日でしたが、登山にはちょうど良く、登頂時には雲の切れ目から太陽ものぞきました。

下山後、参加者は少年の森で芋煮を味わい、紅葉の木々に囲まれながら、楽しい1日を過ごしました。



頂上からの眺めは最高です



頂上で、はいチーズ

☎ 生涯学習課

乳がん検診のお知らせ

下記の日程で乳がん検診を行います。お申し込みの方には、受診票をお送りします。
 なお、年齢により、検査内容が異なりますのでご注意ください。(年齢は平成29年3月31日時点のもの)
 また、乳がん検診の「無料クーポン券」が届いている方は、忘れずにご持参ください。

対象 30歳以上の女性 ※40歳以上の方は奇数年齢の方が対象です

検査内容および検査料金

- 30～39歳 超音波検査2,700円
- 41～63歳 マンモグラフィ2方向4,200円
- 65歳以上 マンモグラフィ1方向2,100円

検診会場 保健センター

月 日	受付時間	対象地区	月 日	受付時間	対象地区
1月25日(水)	8:30～9:00	浅生原	1月27日(金)	8:30～9:00	高瀬
	9:00～9:30	八手庭・横山		9:00～9:30	真庭
	10:00～10:30	小平・鷺足		10:00～10:30	中山・町
	12:45～13:30	大平・上平		12:45～13:30	下郷
1月26日(木)	8:30～9:00	花釜	1月28日(土)	8:30～9:00	山下
	9:00～9:30	つばめの杜東		9:00～9:30	久保間
	10:00～10:30	磯・中浜・笠野		10:00～10:30	合戦原・療養所
	12:45～13:30	牛橋・つばめの杜西		12:45～13:30	山寺・新浜

子宮頸がん追加検診のお知らせ

12月に実施した子宮頸がん検診を受診できなかった方を対象に、下記の日程で子宮頸がん追加検診を実施します。検診を希望する方は、専用の受診票をお渡ししますので、申込期間中に保健福祉課にお越しください。

なお、今年度の子宮頸がん検診受診票をお持ちの方は持参してください。

申込期間 1月5日(木)～1月31日(火) (土、日、祝日除く)

検診期間 1月5日(木)～1月31日(火)

実施医療機関

- ◎スズキ記念病院(岩沼市里の杜3-5-5)
- ◎岩沼クリニック(岩沼市館下2-1-19)
- ◎山本クリニック(岩沼市中央1-3-12)

検診料金 ◎頸部検診 3,100円

◎体部検診 3,100円

※体部検診は症状がある方が対象です。



保健福祉課 健康推進班

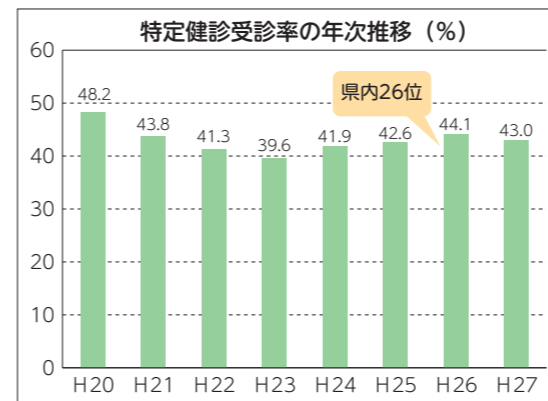

保健福祉課 健康推進班



花釜区での健診結果説明会

町では、震災前に各地区で実施していた特定健診結果説明会を今年度から再開しました。
 参加者数は、町全体で525人、参加率51.2%でした。
 説明会では、職員から特定健診受診率の結果のほか、健診や受診率の結果を基にメタボリックシンドローム予備群や高血圧についての説明を行いました。
 参加者は健康診断を受ける必要性、各地区の特定健診受診率、健診結果の特徴を考えたほか、「元気で長生きするための生活習慣の1つでもある食生活についても見直しを行いました」。

町では、今後も各地区での健診結果説明会を実施し、地区の皆さんと「健康づくり」について考えていきます。

各地区で特定健診結果説明会を実施しました

ウォーキングイベント 北海道編のお知らせ

今回の歩数イベントの舞台は北海道です。1日の歩数目安は、5667歩です。函館、札幌、小樽など壮大で緑豊かな大自然をウォーキングしましょう。
期間 12月1日～平成29年2月28日(火)(90日間)
距離 357キロメートル
 また、保健福祉課の窓口にiPadが設置され、総合ランキングや自分の現在地、ゴールまでの距離などを見ることが出来ます。
 自宅のパソコンや携帯電話でランキングが見れない方、見方が分からない方など、職員までお問い合わせください。
 ※IDとパスワードが分かるものをお持ちください。

保健福祉課 健康推進班

3歳児健診で虫歯のない子

(11月2日実施分)

共同募金委員会からメダルが贈呈されました。

大平 齋藤 翔太ちゃん (保宏さん)

山寺 岩佐 莉愛奈ちゃん (啓太さん)

浅生原 横山 湊ちゃん (広之さん)

花釜 丸子 杏紫ちゃん (伴幸さん)

つばめの杜東 岩佐 有清ちゃん (清人さん)

【お詫びと訂正】 本紙12月号20頁で紹介しました「食育推進ポスター受賞者決定」の記事の中で、名前のふりがなに次の誤りがありました。お詫びしますとともに、訂正いたします。
 【誤】あいだ りおん
 【正】あいだ りのん

このコーナーではみなさんの健康や福祉に関する情報を紹介します

みんなで作る 元気やまもと21 コーナー

・水抜き解除手順

全ての蛇口が閉まっていることを確認し、水抜き栓が完全に止まるまで反時計回りに回します。

・凍結した場合は

水道が凍結すると、水道管を破損する恐れがあります。速やかに対処しましょう。

・宅内蛇口の凍結解除手順



- ①蛇口を開けます。
- ②蛇口根元にタオルや雑巾等を巻き付けます。
- ③巻き付けた部分にぬるま湯をかけてください。

※熱湯をかけると水道管が破損する場合がありますのでご注意ください。
このほか、ドライヤーやカイロで直接温める方法なども効果的です。

・凍結等が解消できない場合は

上記の方法でも凍結が解除できない場合や水道管破裂が発生した場合は、お客様から直接、町指定店（山元町指定給水装置工事業者）へ修理を依頼してください。町指定店が不明な場合は水道お客さまセンターまでお問い合わせください。

なお、無許可の業者に工事を依頼したことにより、思わぬトラブルが発生したケースがありますので、修理等は必ず町指定店へ依頼してください。

※上下水道事業所では、水抜き作業や凍結解除、水道管破裂等の修理を行っていません。

❖ ふれあい産業祭 大好評初出展 報告 ❖

・上下水道事業所ブース来場者 400人超え

横浜市水道局キャラクター「はまピョン」が応援する中、ミニチュア水道、ろ過装置、上下水道事業情報発信、模擬応急給水、上下水道クイズなどを行ったところ、予想を上回る多くの方に訪れていただきました。

・上下水道クイズで伺った皆さんからの主な意見を紹介します。

- 上下水道料金が低い。個人向けの割引があればいい。
- 身近なものなのに知らないことが多い上下水道を知るいい機会になった。
- きれいで安心安全な水を供給してほしい。
- 水道からジュースが出るといい。
- 既存施設を有効活用すると思う。
- 施設の点検を充分にしてほしい。
- 下水道が普段の生活を臭いもなく快適にしている。
- 生きていくのに大切で必要なもの。
- おいしい水をありがとう。
- 塩素が多くても健康に害はないのか。



はまピョンがきてくれた！

☎ 上下水道事業所 庶務班・施設班 ☎ 29-4951
水道お客さまセンター ☎ 37-1120



上下水道事業所からのお知らせ タンクン。



水道から赤い水が出るけど、大丈夫かな？

・断水水道工事が原因の場合。

水道水を透明なグラスにとって明らかに赤い場合は、しばらく水を流し、きれいになってから飲用してください。この時流した水は掃除など飲用以外に使用してください。

・給湯器などの給水装置が原因の場合。

鉄は空气中で錆びると同様に給水管に使用されていると管内部がだんだん錆びてきて、使い始め等の水圧の変化で剥離することがあります。

・安全性はどのようなの？

鉄は人体にとって必要なもので、レバーなどに多く含まれています。また、鉄は人体への吸収率が低く、大部分がそのまま排出されるので、少量であれば誤って飲んででもすぐに有害ということはありませんが、味が悪くなります。

明らかに色がついていると洗濯物に染みがつくこともありますので、長期間解消しない場合は、上下水道事業所にご連絡願います。

きれいになってから

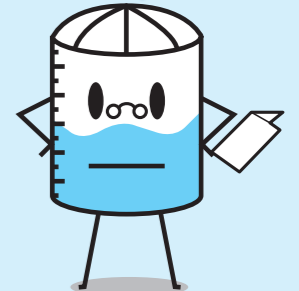

山元町上下水道事業
キャラクター
「タンクン。」
七ヶ宿ダムを水源とする広域
水道を受水している配水池を
イメージしています。

皆さんの疑問に“タンクン。”がお答えします

ずいぶん寒くなってきたけど水道は大丈夫かな？

水抜き
してね！

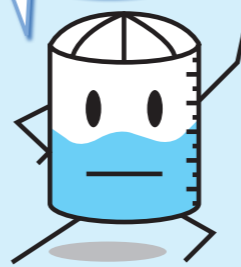

・水道管を凍結から守りましょう

夜中など、外気温がマイナス4℃以下になりそうな時、家を留守にして長時間水道を使用しない時、真冬日（最高気温が氷点下の日）が続くような時は、水道管を保温材で保護していても水道が凍結することがあります。凍結防止に効果的な方法は『水抜き』です。冬場はこまめに水抜きをし、凍結防止を心がけましょう。水道管が凍結し破裂すると漏水によって、水道の使用料が高額になることもありますので注意してください。

水抜き栓はメーターBOX近くに埋まっていることが多いですが、台所等にハンドルがあるものやボタン1つでできる電動のものもありますので、一度、家庭のものを確認してみましょう。

・水抜きの手順（ハンドル式水抜き栓）

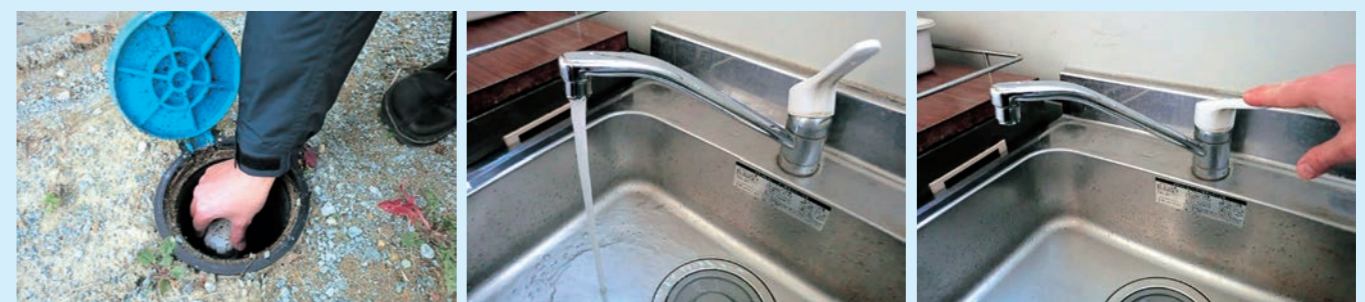

- ①水抜き栓が完全に止まるまで時計回りに回します。
- ②宅内全ての蛇口を開けてください。
- ③水が出なくなったことを確認して、蛇口を閉めます。



おしらせ

シルバー人材センター 入会説明会

日時 1月10日(火) 10時～11時(約1時間程度)
場所 山元町シルバー人材センター会議室
※毎月第2火曜日に開催します。

権利擁護講演会

権利擁護や成年後見制度、支援の内容などについての講演です。少しでも興味・関心のある方は、ぜひご参加ください。
日時 1月19日(木) 13時30分～15時(受付 13時10分)

山元の未来への種まき会議

山元の未来への種まき会議とは、町内外で活動している団体・個人が集まり、同じテーマで町の未来につながるアイデアを考える誰でも参加できる会議です。(申込みは不要で、参加費無料です)
日時 1月29日(日) 13時30分～16時

各種相談

宮城県産業復興相談センターによる事業者向け経営相談
日時・受付 1月15日(日) 2月5日(日) 8時30分～9時30分 13時～14時

福祉のしごと面談会

介護・看護・保育など福祉関係の職業について、直接、採用担当者との面談ができます。(入場無料、事前申込不要)
日時 1月31日(火) 2月10日(金) 13時～16時

よりどころサロンを開催します

よりどころサロンとは、認知症の方とその家族、地域の誰もが気軽に集い、交流できる場です。認知症に

高齢者・障害者のための成年後見相談会

住民の皆さんを対象に成年後見・保佐・補助等の法廷後見および任意後見に関する相談会を開催します。(相談は無料で、予約優先となります)

東北方面音楽隊 第53回定期演奏会

日時 ①3月10日(金) 19時～21時 ②3月11日(土) 16時～18時
場所 仙台市民会館 大ホール



生活困窮者の自立に向けた相談会

生活などで困っている方の相談・支援を行います。
日時 1月11日(水) 10時～15時
場所 役場仮庁舎1階 第3相談室

生活保護の相談窓口

日時 1月18日(水) 2月1日(水) 10時～15時
場所 役場仮庁舎1階 第3相談室

募集

上級救命講習会 受講者募集
応急手当の重要性・必要性を理解し、心肺蘇生法やAEDの使用法、傷病者の管理法、搬送法、外傷手当要領、止血法などを学びます。

募 集

上級救命講習会 受講者募集
日時 2月25日(土) 9時～17時
場所 巨理町中央公民館 視聴覚室

東北方面音楽隊 第53回定期演奏会

日時 ①3月10日(金) 19時～21時 ②3月11日(土) 16時～18時
場所 仙台市民会館 大ホール

食品等放射能測定結果

自家用として栽培、採取、飼育、捕獲した農畜水産物などの簡易測定結果をお知らせします。

放射性セシウム簡易測定結果 (単位:ベクレル/キログラム)

Table with 4 columns: 食品名, 産地, 測定値, 測定日. Rows include ュズ and イノシシ肉.

※測定値とは、セシウム134とセシウム137の合計値で、検出下限値未満の場合は「検出せず」と表示されます。

放射性セシウムの基準値 (単位:ベクレル/キログラム)

Table with 5 columns: 食品群, 飲料水, 牛乳, 乳児用食品, 一般食品. Row for 基準値.

※基準値とは、セシウム134とセシウム137の合計値です。
町民生活課 生活班 37-1112

出張ハローワーク in 山元

～新しい街&新しい明日へ!～を開催します

2月17日(金) 13時30分～16時
(受付開始13時～)

場所 中央公民館2階 大ホール

- 入退場 自由
- 服装 自由
- 履歴書 不要
- 参加申込 不要

中央公民館で「出張ハローワーク in 山元」を開催します。

仙南地区・相馬地区の求人企業による説明会、就職面接会に加えて、就職活動の全般的な説明や求人へ応募する際に知っておきたい部分の説明を行うセミナーなど、就職に役立つさまざまな内容を用意します。

お住まいの地域を問わず、お気軽にご参加ください。

実施内容

企業説明会、就職面接会、就職準備セミナー、町からのお知らせ、職業適性検査コーナー、各種相談コーナー（しごと/スキルアップ/農林漁業就業相談）、就職関連情報コーナー

参加対象者

就職を希望されている方はもちろん、これから就職を検討される方など、お住まいの地域を問わず、お気軽にご参加ください。

参加企業 16社(予定)

主催 山元町・亘理町・宮城県・宮城労働局・福島労働局・ハローワーク(仙台・大河原・相馬)

※「出張ハローワーク」への参加は、雇用保険失業給付の就職活動実績の対象となります。

問 産業振興課 地域振興班 ☎37-1119
ハローワーク仙台 求人受理コーナー
☎022-299-8816

ハローワーク仙台による巡回相談

ハローワーク仙台では、山元・亘理両町で下記のとおり巡回相談を実施しています。ご相談は予約制です。下記連絡先に、前日までに電話予約の上お越しください。

なお、どちらの会場もご利用できます。

1・2月の巡回相談スケジュール

実施場所	日程	相談開始～終了時刻
山元町 中央公民館 視聴覚室	1月13日(金)	10:30
	1月20日(金)	～
	2月10日(金)	15:00
亘理町 中央公民館 会議室	1月11日(水)	10:30 ～ 15:00
	1月18日(水)	
	1月25日(水)	
	2月1日(水)	
	2月8日(水)	

※山元町中央公民館での巡回相談は原則、隔週開催となっています。

※当日会場が急きょ変更になる場合があります。ご了承ください。

巡回相談の内容

- 初めてハローワークを利用する方については、ハローワークに登録(求職登録)することができます。
- お仕事探しに関するさまざまなご相談をすることができます。
- ハローワーク仙台が毎日発行している「求人ホットニュース」をはじめとした新着の求人情報をお持ちします。
- 応募したい求人が見つかった場合は、その場で求人先に連絡し紹介します。
- 雇用保険業務は行っていません。

問 ハローワーク仙台 職業紹介第二部門
亘理・山元巡回担当
☎022-299-8819
※平日8:30～17:15

平成29年2月採用 臨時職員募集のお知らせ

職種	募集人数	任用期間	応募資格等 (18歳以上が必須)	勤務地	賃金	勤務時間
保育士	3人	2月1日～ 3月31日	保育士または幼稚園教諭、保健師、看護師、准看護師の資格を有する方※1	つばめの杜 保育所	日額7,200円 (交通費相当額を賃金に上乗せして支給、上限有)※2	月～土のうち5日間 7時間45分(早番・遅番有)
放課後児童支援員	1人		児童の育成指導に熱心に 取り組める方	町内の放課後 児童クラブ	有資格者(保育士・教員・社会福祉士等) 時給 930円 (日額7,200円) 上記資格がない方 時給 800円 (日額6,200円)	月～金(週5日、 第2土曜勤務有) 5時間(春休み期間等は7時間45分)

※1 幼稚園教諭、保健師、看護師、准看護師資格の方は1人のみ募集。

※2 応募資格に記載してある資格を有する方は、正規職員の通勤手当の額に準じて通勤手当相当額を賃金に上乗せして支給。(月額上限10,000円)

平成29年4月採用 臨時職員募集のお知らせ

職種	募集人数	任用期間	応募資格等 (18歳以上が必須)	勤務地	賃金※3	勤務時間
保育士	14人	4月1日～ 9月30日 (更新有)	保育士または幼稚園教諭、保健師、看護師、准看護師の資格を有する方※1	つばめの杜 保育所	日額8,000円	月～土のうち5日間 7時間45分(早番・遅番有)
調理員	1人		実務経験のある方		時給 830円	月～金の5日間 5時間
保育補助	2人				日額6,600円	月～土のうち5日間 7時間45分(早番・遅番有)
管理栄養士 栄養士	1人		管理栄養士、栄養士のいずれかの資格を有する方		日額7,300～8,000円	月～金の5日間 7時間45分
放課後児童支援員	9人		児童の育成指導に熱心に 取り組める方	町内の放課後 児童クラブ	有資格者(保育士・教員・社会福祉士等) 時給 970円 (日額7,500円) 上記資格がない方 時給 860円 (日額6,600円)	月～金(週5日、 シフトにより土曜 日勤務有) 5時間(土曜日、 夏休み期間等は7 時間45分)
児童厚生員 (児童館活動の企画・運営、児童の指導・育成等)	2人	3人	下記※2のとおり	こども センター	日額7,500円	月～土のうち週5日 7時間45分(勤務 シフトにより早 番・遅番有)
	時給 970円				月～土のうち週5日 午前または午後 の4時間(勤務シ フトによる)	

※1 幼稚園教諭、保健師、看護師、准看護師資格の方は1人のみ募集。

※2 (1)保育士、社会福祉士の資格を有する方 (2)幼稚園、小学校、中学校、高等学校または中等教育学校の教諭となる資格を有する方 (3)高校卒業程度で2年以上児童福祉事業に従事した方 (4)大学および大学院で社会福祉学、心理学、教育学、社会学、芸術学もしくは体育学を専修する学科またはこれらに相当する課程を修めて卒業した方 など

※3 保育士、放課後児童支援員(有資格者のみ)、児童厚生員、管理栄養士、栄養士については、正規職員の通勤手当に相当する額と同額を賃金に上乗せして支給。

申込方法・受付期間等

申込方法 希望する方は、市販の履歴書に写真を貼ったものを保健福祉課まで提出してください。

受付期間 1月4日(水)～1月20日(金)、8時30分～17時15分(土、日、祝日除く)

※郵送の場合は、1月20日到着日まで有効。

選考方法 書類審査および面接により選考します。(詳細は申込み時)

問 保健福祉課 ☎37-1113

税金情報

今月は、町県民税(第4期)および国民健康保険税(第7期)の納期限です。忘れずに、1月31日(火)までに納付をしましょう。
 なお、納期限を過ぎても納付がない場合は、2月20日(月)に督促状を発送することとなりますので、納期限内納付に心がけましょう。

☎ 税務納税課 納税班 ☎ 37-1114

平成29年度 固定資産税償却資産の申告に関するお知らせ

固定資産税の償却資産とは会社や個人で工場、商店および農業などの事業をしている方が使っている次の要件を満たすものをいい、該当する資産をお持ちの方は、毎年1月1日現在の所有状況を1月31日までに申告しなければなりません。

償却資産の要件は次のとおりです。

- 1 土地および家屋以外の事業用に使うことができる資産であること。
- 2 その減価償却額または減価償却費が法人税法または所得税法の規定による所得の計算上、損金または必要な経費に算入されるもののうち、その取得価格が小額である資産(※)以外のもの。(法人税または所得税がかからない方が所有するものを含みます)
- 3 鉱業権、漁業権、特許権その他の無形減価償却資産でないこと。
- 4 自動車税や軽自動車税の対象となる自動車や軽自動車等でないこと。

※耐用年数1年未満またはその取得金額が10万円未満の減価償却資産で法人税法等の規定により一時に損金に算入するもの。また、20万円未満の減価償却資産で法人税法等の規定により事業年度ごと一括して3年間で償却を行うことを選択したもの。

【申告期限】1月31日(火)

【申告の場所】税務納税課

◎社会保障・税番号制度(マイナンバー制度)の導入に伴い、申告書に個人番号または法人番号の記載が必要となります。

東日本大震災に係る代替償却資産特例

東日本大震災により滅失し、または損壊した償却資産(被災償却資産)の所有者の方が、平成29年3月31日までの間に、当該被災償却資産に代わるものと認められる償却資産を取得、または当該被災償却資産を改良した場合、当該取得、または改良された部分にあたる償却資産について、取得または改良の翌年から4年度分に限り、課税標準額を2分の1に軽減します。(地方税法附則第56条第12項)

この特例の適用を受けようとする場合は、通常の「固定資産税償却資産の申告」とは別に申告が必要となります。

詳細等については、町のホームページを確認していただくか、税務納税課固定資産税班にお問い合わせください。

☎ 税務納税課 固定資産税班 ☎ 37-1114

年金情報

新成人のみなさん
おめでとうございます

◆20歳になったら国民年金

国内に居住する20歳以上60歳未満のすべての人は国民年金に加入し、国民年金の保険料を納めることとなります。

◆国民年金(基礎年金)3つのメリット

- 1 老後を支えます(老齢基礎年金)
- 2 病気やけがで障害の状態になったときに支えます(障害基礎年金)
- 3 加入者が亡くなったとき、子のある配偶者、子を支えます(遺族基礎年金)

◆世代と世代の支え合いの仲間入り

公的年金制度は、現役世代が納める保険料で高齢者の方の年金を負担するという「世代と世代の支え合い」が基本です。

◆「学生納付特例制度」と「若年者納付猶予制度」

収入等がなく保険料の支払いが困難な場合は、「学生納付特例制度」(学生のみ)、「納付猶予制度」(50歳未満)などの保険料納付猶予制度があります。

★「学生納付特例制度」

学生の方は一般的に所得が少ないため、本人の所得が一定額以下の場合、国民年金保険料の納付が猶予される制度です。

対象となる学生は、学校教育法に規定する大学(大学院)、短期大学、高等学校、高等専門学校、専修学校、専修学校および各種学校(就業年限1年以上である課程)、一部の海外大学の日本分校に在学する方です。

★「納付猶予制度」

学生でない50歳未満の方で、本人および配偶者の所得が一定額以下の場合に、国民年金保険料の納付が猶予される制度です。

※どちらの制度も、承認された期間は老齢基礎年金を受け取るために必要な期間に算入されますが、年金額には反映されません。収入を得られるようになり、保険料の納付が可能となった段階で「追納制度」を利用すれば、将来受け取る年金を増額することができます。

☎ 町民生活課 ☎ 37-1112 / 坂元支所 ☎ 38-0301
 仙台南年金事務所 ☎ 022-246-5114

平成28年度
山元町成人式のご案内



日時 1月8日(日)
14時開式(受付13時~)

会場 中央公民館2階 大ホール

対象者 平成8年4月2日~平成9年4月1日生まれの方

※山元町出身者で、現在町外にお住まいの方も出席できます。

☎ 生涯学習課 ☎ 37-5116

山元町消防出初式

お正月恒例の消防出初式を举行します。

日時 1月8日(日) 10時~

会場 山下中学校体育館



※当日午前8時にサイレンを吹鳴しますので、火災と間違わないようご注意ください。

☎ 危機管理室 ☎ 29-8002

道路の除雪作業にご協力をお願いします

町では、大雪災害時に輸送路確保のため、町道を中心に除雪作業を行います。事故等の原因となるおそれもありますので、道路や路側帯に駐車しないようご協力をお願いします。

☎ 施設管理室 ☎ 37-5111

東北税理士会からのお知らせ

新規住宅取得者等に関する無料相談会

平成28年中に新規で住宅を取得したり増改築したりした方で、住宅取得等に関する申告をされる予定の方を対象として、以下の内容で無料相談会を開催します。

- 開催日時** 1月21日(土)、28日(土) 10時～16時(受付15時終了)
- 開催場所** アズテックミュージアム(仙台市太白区中田町杉ノ下18)
- 必要書類** 下記の「仙台南税務署からのお知らせ」に記載の必要書類①～④を参照ください。

※申告書の作成は行いませんのでご了承ください。また、相談は住宅取得等特別控除に関するもので、一般的な相談は2月に別途実施されます。

☎ 東北税理士会 ☎ 022-293-0503(月～金 9時～16時30分)

仙台南税務署からのお知らせ

新規住宅取得者等に係る相談会

平成28年中に新規で住宅を取得した方等を対象として、以下の日程で申告に関する相談会を開催しますので希望される方はご参加ください。

- 開催日時** 2月13日(月)～2月15日(水) 9時～16時
- 相談会場** アズテックミュージアム(仙台市太白区中田町杉ノ下18)
- 必要書類** ①取得した建物・土地の価格の分かるもの(契約書等)の写し
②取得した建物・土地に関する登記事項証明書原本
③住宅取得資金に関する借入金の年末残高証明書
④住宅取得に係る補助金関係書類
⑤平成28年度中の収入に関する書類(源泉徴収票等)

※認定長期優良住宅に該当する方や住宅資金の贈与がある方、不明な点がある方は、仙台南税務署個人課税部門にお問い合わせください。

平成28年分所得税・復興特別所得税等の確定申告

- 開催日時** 2月16日(木)～3月15日(水) 9時～16時
※土・日を除く。ただし2月19日および26日の日曜日は開設します。
- 会場** アズテックミュージアム(仙台市太白区中田町杉ノ下18)

※相談会場は大変混雑し、申告書の作成には長い時間を要します。国税庁ホームページ(<http://www.nta.go.jp>)の「確定申告書作成コーナー」を利用すると、自宅でゆっくり申告書を作成し、印刷して郵送で提出することができ、大変便利です。ぜひご利用ください。

※開設期間中は、税務署には相談会場を設置していませんのでご注意ください。また、2月15日以前については、税務署内で少人数での対応となりますので、長時間お待たせする場合があります。相談する場合は15時ごろまでに来署してください。なお、来署者が多数の場合、閉庁時間前に相談受付を終了する場合がありますのでご注意ください。

※平成28年分以降の確定申告書にはマイナンバーの記載および本人確認書類(マイナンバーカードまたは通知カードおよび運転免許証等)の提示または写しの添付等が必要となります。

☎ 仙台南税務署 ☎ 022-306-8001

(自動音声で案内します。申告に関する一般的な相談は「電話相談センター」(音声案内「0または1」)にお問い合わせください。)

平成28年分所得申告相談

平成28年分(平成28年1月1日～12月31日)の所得申告が始まります。町では、下記の日程で申告相談を行いますので、お気軽にご相談ください。

【受付時間】9時～11時30分(指定地区のみ) / 13時～15時30分(全地区対象)

- 午前時間帯は、指定している地区の方のみ受付します。
- 指定日に都合の悪い方は、午後時間帯にご来場ください。
- 仮設住宅に入居または一時的に避難されている方等で住民票を異動していない方は、住民票のある地区で申告してください。
- 住民票を町外に異動されている方は、平成29年1月1日に住民票を置いている市町村で申告してください。

平成29年2月 日程

日	曜日	地区	会場
16	木	真庭	坂元支所 大会議室 (3階)
17	金	久保間・中山・磯	
20	月	下郷	
21	火	町	
22	水	上平・中浜	
23	木	機材移設・設置のため申告相談は行いません。	
24	金	新浜・笠野・牛橋	中央公民館 大ホール (2階)
26	日	日曜申告 ※事前予約の方のみ受付	
27	月	花釜 ※名字が「あ行～さ行」で始まる方	
28	火	花釜 ※名字が「た行～わ行」で始まる方	

平成29年3月 日程

日	曜日	地区	会場
1	水	小平・合戦原・療養所 宮城病院周辺地区	中央公民館 大ホール (2階)
2	木	つばめの杜西 つばめの杜東	
3	金	山下	
6	月	高瀬	
7	火	浅生原	
8	水	横山	
9	木	八手庭・鷺足	
10	金	大平	
13	月	山寺	
14	火	全地区	
15	水		

【申告書へのマイナンバー(個人番号)の記載】

平成28年分以降の申告書からマイナンバーの記載が必要となります。申告の際はマイナンバーカードまたは通知カードおよび本人確認書類(運転免許証等)を持参してください。また、配偶者控除や扶養控除等を申告する場合は、被扶養者等のマイナンバーの記載が必要となるため、被扶養者等のマイナンバーカード等を持参いただくか、マイナンバーを控えてお持ちください。

【町の申告会場で受付できない申告相談】

不動産の譲渡(公共事業による不動産の譲渡を除く)や株・先物取引による譲渡所得があった方、初めて住宅借入金等特別控除を申告する方、初めて雑損控除の申告する方または損失額の再計算が必要な方、青色申告の方、贈与税の申告の方、消費税の申告の方等は、直接税務署主催の申告書作成会場で申告してください。

また、初めて住宅借入金等特別控除を申告する方については、税務署主催の申告相談会が開催されますのでぜひご利用ください。

なお、税務署主催の申告相談等については次ページをご確認ください。

【日曜申告】

2月26日(日)の日曜申告相談については、事前予約の方のみ受付となります。仕事等の理由により平日の相談に來られない方を対象としています。事前予約の受付期間は、1月10日(火)～1月31日(火)までとなります。

なお、詳細については別途配布の『町県民税申告のお知らせ』をご確認ください。

【雑損控除を申告された方へ】

東日本大震災に関する雑損控除を受けられた方で、平成28年分に繰り越す損失がある方は確定申告が必要になりますので忘れることのないようご注意ください。

また、平成22年分の確定申告をした際に、町県民税の雑損控除を平成24年度から適用することを選択された方は、町県民税の申告が必要となります。

【公共事業による土地等の不動産を譲渡された方へ】

町や県等の公共事業により不動産を譲渡された方は、「譲渡所得」の申告が必要となります。公共事業による譲渡の場合は、譲渡所得の特例(特別控除)を受けることができますが、譲渡先から発行される証明書一式(収用証明書、買取証明書など)が必要となりますので、申告の際にご準備ください。

※公共事業以外の個人間での売買があった場合も譲渡所得の申告が必要となります。

【その他】

※インフルエンザ等の感染予防のため、マスク等の着用にご協力ください。

※税務納税課窓口での申告相談はできませんので、申告会場のご利用をお願いします。

※3月15日が申告書提出期限となることから、3月14日(火)、15日(水)の全地区対象申告相談は混雑が予想されますので、早めの申告相談をお願いします。

☎ 税務納税課 住民税班 ☎ 37-1114

休日急患当番医

※休日における当番医は、急患者の医療業務のみを目的として実施していますのでご協力をお願いします。なお、休日当番医は変更になることもありますので、新聞などで確認のうえ受診してください。

1/8 (日) ◆やべ内科クリニック
☎34-3003 (巨理町)
◆おおみや歯科
☎022-382-2537 (名取市)
◆塚辺歯科医院
☎24-2211 (岩沼市)

1/9 (月・祝) ◆菊地内科医院
☎37-3300 (山元町)
◆上中デンタルクリニック
☎35-7557 (岩沼市)

1/15 (日) ◆熊谷内科医院
☎34-5140 (巨理町)
◆福澤歯科医院
☎022-386-3611 (名取市)
◆小島歯科医院
☎22-6480 (岩沼市)

1/22 (日) ◆高橋内科乳腺クリニック
☎33-1121 (巨理町)
◆おぎはら歯科医院
☎22-0712 (名取市)

1/29 (日) ◆山形外科医院
☎34-3171 (巨理町)
◆ライフタウン歯科クリニック
☎022-386-1825 (名取市)
◆佐藤歯科・矯正歯科医院
☎33-0355 (巨理町)

2/5 (日) ◆やまだクリニック
☎23-1107 (巨理町)
◆いわぬま駅前歯科医院
☎36-8020 (岩沼市)

注) 疾患や年齢等によっては対応できない場合もありますのでご了承ください。

平日夜間初期救急外来

受付専用電話に連絡し、症状その他の状況を伝え、受診可能かどうか問い合わせの上、受診してください。
診療場所 総合南東北病院 1階 (夜間のみ開設)
岩沼市里の杜 1-2-5
受診方法 受付専用番号に問合せの上、受診してください。
受付時間 平日 (祝日・年末年始除く) 19時～21時30分
受付専用電話 070-6635-9454

連載 第113回 高さが調節できる入浴いすの点検をしましょう

一般家庭や介護施設で使用されている高さが調節できる入浴いすの不具合で、転倒し、けがをする事故が起きています。

原因は、長年の使用などによって、高さを調節する部分の鉄製バネにさびが発生し、高さ調節機構が固定できなくなり、脚が急に縮むというものです。

入浴いすは、主に高齢者が裸の状態で使用するため、不具合が発生した場合には、思わぬ大けがにつながります。定期的に調節部分を点検し、さびが発生している場合は使用を中止しましょう。

購入する場合は、バネがステンレス製のものを選ぶようにしてください。

☎ 役場消費生活相談窓口 (町民生活課 生活班内) ☎37-1112

休日当番薬局

1/8 (日) ◆フレンド薬局吉田
☎34-5515 (巨理町)

1/9 (月・祝) ◆ひまわり薬局浅生原店
☎33-8053 (山元町)

1/15 (日) ◆さざんか薬局
☎32-1221 (巨理町)

1/22 (日) ◆いづみ薬局
☎32-0861 (巨理町)

1/29 (日) ◆フジ調剤薬局
☎34-7092 (巨理町)

2/5 (日) ◆クラウド調剤薬局巨理店
☎34-6627 (巨理町)

水道休日当番

1/8 (日) ◆木村工事 (株)
☎37-2853

1/9 (月・祝) ◆(株)クリワダ
☎37-0013

1/15 (日) ◆(有)佐藤設備
☎37-4165

1/22 (日) ◆(有)針生設備工業
☎37-2452

1/28 (土) ◆(株)松村工業所
☎38-0558

☎ 上下水道事業所 施設班 ☎29-4951

献血

2/9 (木) ◆10時～11時30分
(株)日幸電機製作所 坂元工場
◆12時30分～14時
山元町役場
◆15時～16時
(株)安住電機

情報局やまもと

Information

1月15日から2月14日まで

1月

日	月	火	水	木	金	土
1	2	3	4	5	6	7
8	9	10	11	12	13	14
15	16	17	18	19	20	21
22	23	24	25	26	27	28
29	30	31				

2月

日	月	火	水	木	金	土
			1	2	3	4
5	6	7	8	9	10	11
12	13	14	15	16	17	18
19	20	21	22	23	24	25
26	27	28				

今月の相談

- ◆生活相談 1月18日(水)
生活、家庭、老後などに関する困りごと、悩みごと相談
- ◆消費生活相談 2月8日(水)
商品の安全、品質または訪問販売・債務などに関する相談
- ◆人権相談 1月19日(木)
人権侵害、夫婦、親子間のトラブルや、いじめなどの相談
- ◆年金相談 2月9日(木)
国民年金、厚生年金など、年金に関する相談や労災・失業保険に関する相談
- ◆法律相談 1月24日(火)
法律に関する相談
- ◆行政苦情相談 2月10日(金)
国や県、町などが行っている仕事についての要望や苦情相談
- ◆青少年相談 1月26日(木)
青少年の非行防止のため、問題を抱える青少年や親との相談
- ◆登記相談 2月14日(火)
土地や建物の名義書き換えなど、登記に関する相談

場所 役場仮庁舎 第1相談室(1階) 時間 13時～15時 ☎ 町民生活課 生活班 ☎37-1112

- ◆健康相談 2月6日(月) 13時30分～16時
生活習慣病予防を中心に、健康づくりに関することに、保健師・栄養士が相談に応じます。
- ◆精神保健相談 2月3日(金) 10時～11時30分
心の悩みに伴う無気力や不眠など心身の不調、認知症、アルコール関連相談など、精神科医によるこころの相談を行っています。詳しくは電話でお問い合わせください。要予約
- ◆育児相談 2月6日(月) 10時～11時30分
子育ての不安や悩み、離乳食等、気になることについて、保健師・栄養士が相談に応じます。

場所 保健センター ☎ 保健福祉課 健康推進班 ☎37-1113

実施場所: 保健センター ☎ 保健福祉課 健康推進班 ☎37-1113

事業名	月日	対象者等	受付時間
母子手帳交付	2月 6日(月)	山元町に住所のある妊婦	9:30～10:00
母子関係 幼児歯科健診	1月19日(木)	平成26年7月～9月生まれ	12:45～13:00
3～4カ月児健診	2月 1日(水)	平成28年9月8日～11月1日生まれ	12:30～13:00

人口の動き

11月末現在 (前月比)

世帯 4,605戸【 2戸】
男 6,188(27)人【△7人】
女 6,304(31)人【 2人】
合計 12,492(58)人【△5人】

出生 8人 転入 36人
死亡 13人 転出 36人
婚姻 6件 △:減少

※上記()内は、うち外国人住民の値。



広報やまもと

2017 1 月号 平成28年12月27日号

(広告)

スーパーMAXバリュー車検は 国産車すべてOK! **地域No.1** **低価格車検** をめざします宣言!!

※MAX車検は、必要のない取付の交換は行いません。無償で高品質の交換品は一切取付しません。部品交換が必要のある場合は、必ずお客様のご理解をいただいた上で交換します。

当店より安いお見積があればご相談下さい

SUPER MAX VALUE スーパーMAXバリュー車検 安心の5つ星

- 安い!!** 安心「地域No.1」を目指しています。当店より安いお見積りがあればご相談下さい。
- 早い!!** 朝出て夕方完成!! 当店は国土交通省指定自動車整備工場です。
- 安心!!** 当社で部品交換したお車の部品は、2年無償(20,000km)の保証付です。(消耗品は除きます)
- 便利!!** 土・日・祝日も営業しております。
- フォロー!!** 当社で車検を受けたお車は、次回車検までフォローさせていただきます。

代車 + エンジンオイル + 内装・外装クリーニング が無料

Honda Cars 亙理
メールアドレス: kyodaiwa.wf@honda-auto.ne.jp
亙理店(南協大)
営業時間 9:00-18:00 TEL:(0223)33-0851 FAX:(0223)32-1761

(広告)

新築・リフォーム・古民家再生

自然素材 無垢材

木の家づくりを
もっと知りたい方
はホームページ
をご覧ください。

2017

http://morikyu-kensetsu.co.jp

MORIKYU 守久建設株式会社
0223-37-1217
宮城県亙理郡山元町八手庭字石田73-2

(広告)

万一の備えに **総合保障2型**

県民共済で一番人気の「総合保障2型」は、暮らしに潜む様々なリスクに対応する保障です。万一のとき、残されたご家族の生活を支える応援資金となる死亡保障に加え、公的保障の不足分をほぼまかなえる入院保障がついて、暮らし全般をお守りします。

総合保障2型 月掛金 **2,000円**

お申し込みは 満18歳~満64歳の健康な方

保障期間	18歳	60歳	65歳
事故入院	1日あたり 5,000円	1日あたり 5,000円	1日あたり 5,000円
事故通院	1日あたり 4,500円	1日あたり 4,500円	1日あたり 4,500円
後遺障害	1級 660円~26.4万円	1級 500円~20万円	1級 500円~20万円
不慮の事故(交通事故をのぞく)	1級 400円~16万円	1級 300円~12万円	1級 300円~12万円
死亡(交通事故をのぞく)	1,000万円	700万円	700万円
不慮の事故(交通事故をのぞく)	800万円	530万円	530万円
病	400万円	230万円	230万円

※「通院」は、通院日数が14日未満でも入院日数を含めて14日以上の場合、事故の日からその日を含めて180日以内の通院が保障の対象となります。

65歳以降は同額掛金の「熟年2型」に自動継続となり、85歳まで保障されます。ただし、年齢に応じて保障内容が変わります。保障内容については県民共済までお問い合わせください。

総合保障4型 保障額は「総合保障2型」の2倍
月掛金4,000円 65歳以降は「熟年4型」に自動継続

共済取扱団体 宮城県民共済 宮城県民共済生活協同組合 東南サービスセンター 〒989-1622 柴田郡柴田町西船迫2-7-6
0224(55)4188 本拠 022(374)4588(代) 〒981-3112 仙台市泉区八乙女2-3-1

(広告)

角田ひまわり基金 法律事務所

借金 債権回収 離婚相談
遺言 会社関係 交通事故
成年後見 労働問題
慰謝料 原発賠償等

個人の方の 相談は無料です!
(震災後被災3県にお住まいの方)

仙台弁護士会所属 弁護士 清水 健

角田市角田字中島下148番地6 オオトシビル1階
0224(87)6315

角田ひまわり基金 法律事務所

編集・発行 山元町役場総務課
〒989-1229
宮城県亙理郡山元町浅生原字作田山32
0223-37-1111

印刷 今野印刷株式会社
※今月号は1部あたり約50円です。
町では、自主財源確保のために、
有料広告を掲載しています。



見やすいユニバーサルデザインフォントを採用しています。



ホームページ http://www.town.yamamoto.miyagi.jp/
携帯サイト http://www.town.yamamoto.miyagi.jp/mobile/
メールアドレス info@town.miyagi-yamamoto.lg.jp