

# やまもと

3

No. 448

★キラリやまもと!みんなの希望と笑顔が輝くまち



## ●今月の主な内容

- P 2 平成29年4月から  
町民バスの運行時間や路線を再編  
デマンド型乗合タクシーの運行開始
- P 4 防災行政無線戸別受信機の設置を開始します
- P 5 「山元町追悼式」開催のご案内
- P10 まちの話題
- P14 【保存版】平成29年度山元町保健事業予定表
- P19 暮らしの情報

「おいしいのいっぱいになってるよ〜」  
したつみ  
真っ赤ないちごに舌鼓(関連記事P10)



デマンド型乗合タクシー

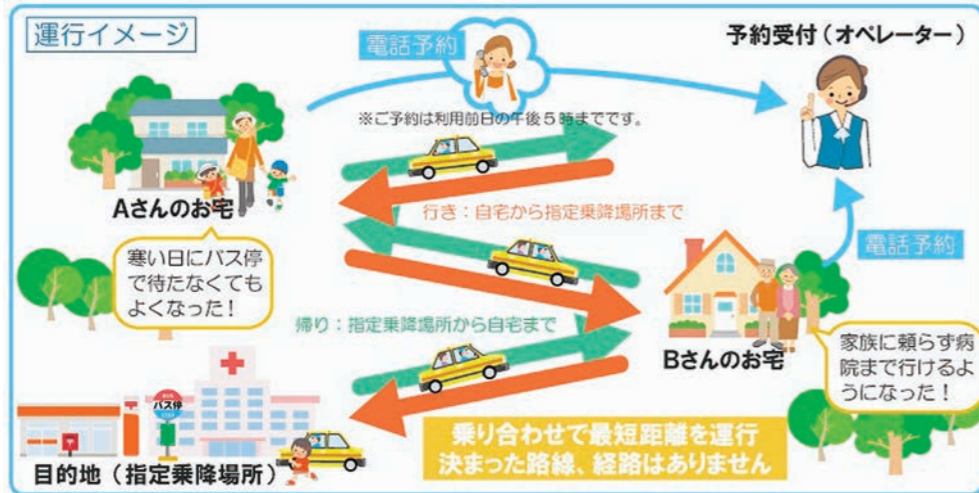

**利用対象者:** 町内に居住し利用登録をされた方  
**利用登録:** 利用者登録受付は3月1日から開始しています。広報と一緒に配布している登録申請書を、企画財政課または坂元支所に提出してください。登録完了後、利用者登録カードを交付します。  
**運行区域:** 町内(ご自宅と「指定乗降場所」の間)  
**運行日:** 月～金曜日(祝日および12月29日～1月3日を除く)  
**利用方法:** 利用したい便を事前に電話で予約していただきます。

指定乗降場所(町民バスのバス停)

①あぶくま信金前	⑨山元町役場
②山下第一小学校前	⑩宮城病院
③JA 山下支所前	⑪体育文化センター前
④平田外科医院前	⑫松村クリニック前
⑤山下小学校前	⑬坂元駅前
⑥七十七銀行前	⑭坂元町東
⑦山下駅前	⑮坂元小学校前
⑧つばめの杜	

利用登録エリア

エリア	行政区	予約先	予約受付
1	八手庭・横山・大平・小平・鷺足・山寺・山下・牛橋	決まり次第お知らせします	<b>■受付時間</b> 9時～17時 <b>■受付開始・締切</b> 利用する日の1週間前(同じ曜日)から前日の17時まで <b>■予約の際にお伝えください</b> ①利用する方のお名前・登録番号 ②利用したい日と便(行き・帰り分) ③降りる場所
2	つばめの杜西・つばめの杜東・笠野・花釜		
3	浅生原・高瀬・合戦原・磯・中浜		
4	真庭・久保間・中山・下郷・町・上平		

※詳しい利用案内は、別途各戸配布します。また、町のホームページでもご覧いただけます。

運行時刻

午前便		午後便	
1便	8時30分発	5便	13時30分発
2便	9時30分発	6便	14時30分発
3便	10時30分発	7便	15時30分発
4便	11時30分発	8便	16時30分発

※運行時刻は最初に乗る方の時刻です。2人目以降の方は、お迎えまでに多少の時間を要します。

デマンド型乗合タクシー運賃(乗車1回につき)

区分	運賃
一般	300円
小中学生 75歳以上の方	150円
未就学児	無料(保護者の同伴が必要)
回数券	3,000円(300円券×11枚) ※小中学生、75歳以上の方は半額
定期券	1カ月 7,500円
	3カ月 21,000円
	6カ月 40,500円 ※小中学生、75歳以上の方はそれぞれの半額

※障がい者の方は上記の半額(療育手帳、身体障害者手帳、精神障害者保健福祉手帳をお持ちの方およびその介護人。手帳の提示が必要)

シリーズ(第7便)

町民バス「ぐるりん」と町の公共交通

今回は、4月以降の運行内容等についてお知らせします。平成29年4月から、町民バスの運行時間や運行路線を見直し、運賃は有料に戻ります。また、新たにデマンド型乗合タクシーの運行をはじめます。デマンド型乗合タクシーの利用には利用者登録が必要です。(詳しくは、次ページをご覧ください。)  
 なお、回数券と定期券の販売は、町民生活課・坂元支所において3月13日(月)から開始します。

平成29年4月から  
**町民バス→運行時間や路線を再編**  
**デマンド型乗合タクシー→運行開始**

町民バス

**運行区域:** 町内(一部亘理町(浜吉田駅西))  
**運行日:** 月曜～金曜日(祝日および12月29日～1月3日を除く)  
**運行路線数:** 3路線(北部、中部、南部)に再編 ※下図参照  
**運行便数:** 各路線1日5便(朝・夕各2便、昼1便)  
**運行時間帯:** 利用者の多い町内小中学生の通学および通院時間帯に運行  
 ※詳しい時刻表等は、3月中旬以降に別途各戸配布します。

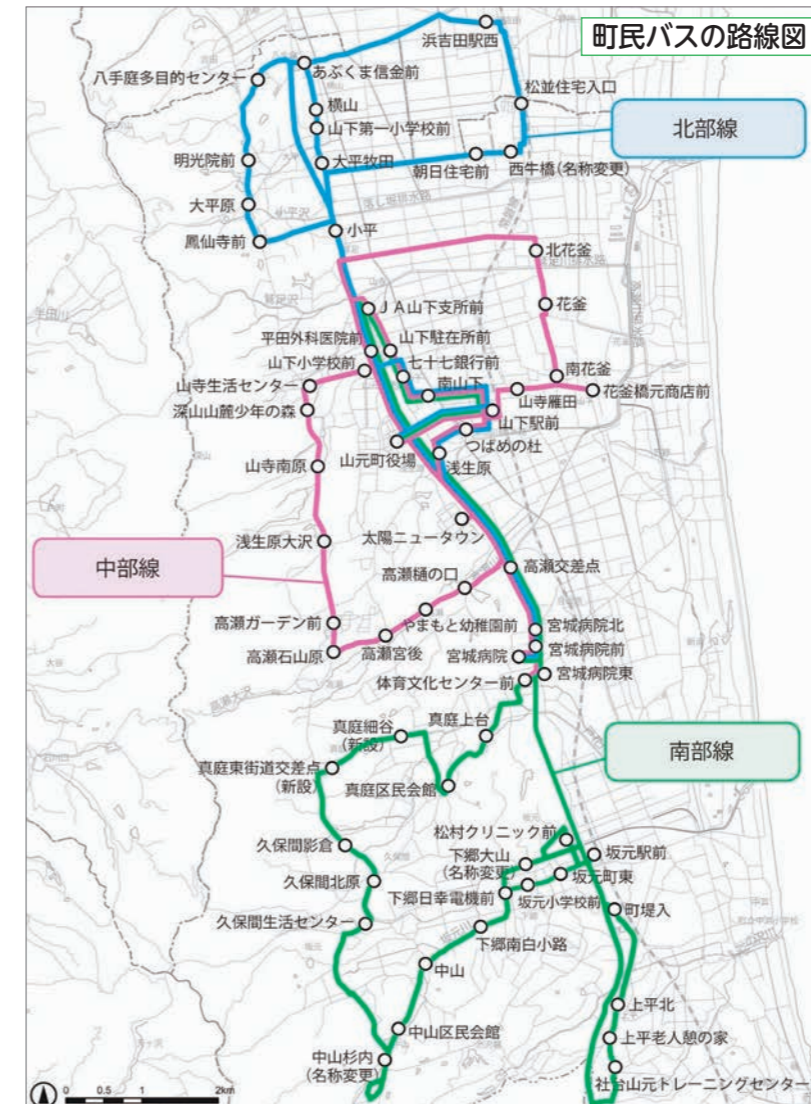

※今回の路線見直しにより、4月以降廃止となるバス停は次のとおりです。

廃止	西牛橋(西)、西牛橋南、西花釜、鷺足中島、山寺大堤下、浅生原内手東田、正雲寺前、浅生原箱根、真庭橋、中山仮設住宅
----	--

企画財政課 ☎37-1118





### 防災行政無線戸別受信機の設置を開始します

昨年6月から無償貸与の申込みを受け付けておりました戸別受信機の設置を開始します。設置にあたり、工事請負業者が申込みをされた各家庭を1軒ずつ訪問し、設置していきますので、ご理解とご協力をお願いします。

■工事請負業者 (株)富士通マーケティング  
■設置の内容

- 1 工事請負業者があらかじめ電話連絡を入れた上でお宅を訪問します。作業員が室内に入らせていただき、受信状況を確認しながら適切な場所に設置させていただきます。受信状況によっては、外壁に屋外アンテナを取り付ける必要があるため、外壁に穴(概ね1cm程度)を開けたり、エアコンの穴などから室内にコードを引き込む工事を行う場合があります。
- 2 工事請負業者は、町発行の「身分証明書」を所持して訪問します。
- 3 工事完了後、「借受書」に押印し、提出して頂きます。

※不在の場合は工事請負業者が不在連絡票を置いていきますので、後日、都合の良い日時を(株)富士通マーケティングまで直接ご連絡願います。

■設置期間

3月から12月までを予定しており、順次設置していきます。件数が多いことから同じ地区内であっても設置時期が異なります。

■費用負担

戸別受信機は、町が無償で貸与するものであり、設置費用(屋外アンテナ設置費用含む)は、町が負担します。工事請負業者が工事費用を請求することは一切ありません。設置費用を請求された場合は、役場危機管理室までご連絡をお願いします。

※戸別受信機に係る電気代と予備電源用の乾電池の交換については、ご負担願います。

問 (株)富士通マーケティング【設置に関すること】 ☎ 090-2985-8869 (平日9時~17時30分)  
危機管理室【その他戸別受信機に関すること】 ☎ 29-8002 (平日8時30分~17時15分)



▲設置する個別受信機

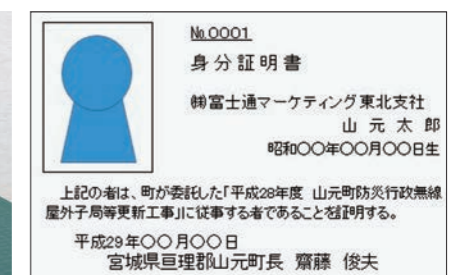

▲工事請負業者が提示する身分証明書(見本)

### キラリ☆やまもとメール配信サービスを利用しましょう

町では、防災及び防犯に関する情報および行政情報、観光情報などを電子メールで配信する「キラリ☆やまもとメール配信サービス」を運用しています。地震、津波、台風などの災害時の情報や建物火災の発生情報などが受信できます。防災行政無線放送(屋外・戸別受信機)以外の情報入手にも心がけ、各種災害に備えましょう。

■登録メール配信サービスの登録の流れ

- 1 携帯電話やパソコンで迷惑メール防止の受信制限を設定している場合は、「@town.miyagi-yamamoto.lg.jp」からのメールが受信できるよう、設定を変更してください。
- 2 yama.jumin@mpme.jp (QRコードを読み取るとアドレスの入力を省けます)に空メールを送信してください。
- 3 山元町メール配信サービスからメールが届きますので、メール内に記載されているWEBサイトにアクセスしてください。
- 4 利用規約に同意をした上で、ご自身が提供を受けたい情報(行政情報、観光情報、防災無線情報)を選択し、登録ボタンを押してください。
- 5 お礼のメールが届き、登録完了となります。



問 危機管理室 ☎ 29-8002

### 東日本大震災六周年「山元町追悼式」開催のご案内

町では、東日本大震災から6年を迎えるにあたり、「追悼式」を次のとおり執り行います。

この式典は、犠牲となられた637人の御霊に追悼の誠をささげるとともに、参列者一同で、山元町の1日も早い復興・再生を誓いあう場でもあります。多くの皆様のご参列をお待ちしております。

- 日時 3月11日(出) 14時30分開式(開場13時30分)  
会場 体育文化センター  
式典の内容
- (1) 国主催追悼式の放映(黙とう・内閣総理大臣式辞・文仁親王殿下おことば)
  - (2) 町長式辞
  - (3) 追悼の辞
  - (4) 献花
  - (5) 希望の歌
  - (6) 町民歌合唱

その他  
○追悼式は、無宗教・献花形式で執り行います。  
○当日は、どなたでも出席できます。  
○香料、供花、供物等は、ご遠慮ください。  
○駐車場には、限りがありますので、お乗り合わせの上、ご来場にご協力をお願いします。

問 総務課 ☎ 37-11111

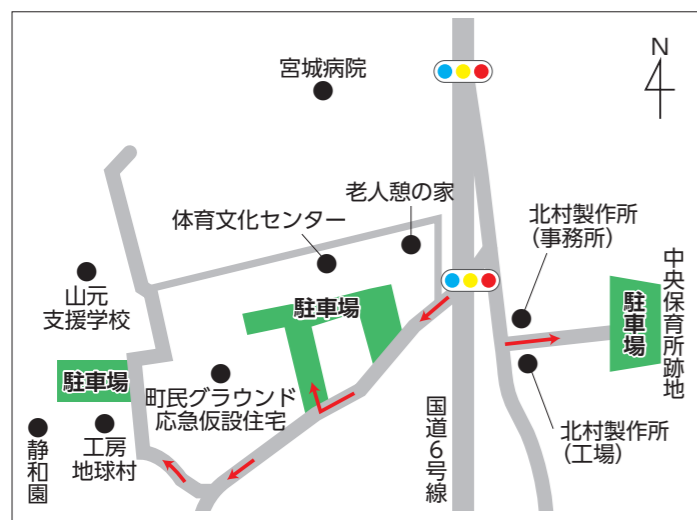

### 山元町東日本大震災慰霊碑建立のお知らせ

広報2月号でもお知らせしましたが、東日本大震災により犠牲となられた方々を追悼するとともに震災の記憶を後世に伝えることを目的として建立した慰霊碑の除幕式を、3月11日(出)に挙行する追悼式に先立ち、13時から建立地(旧山下駅跡地)で執り行います。

式典は、会場のスペースの関係から、殉職者のご遺族および関係者にて執り行いますので、追悼式にお越しになるご遺族をはじめ、町民の皆様には追悼式参列後にお立ち寄りいただきますようお願いいたします。

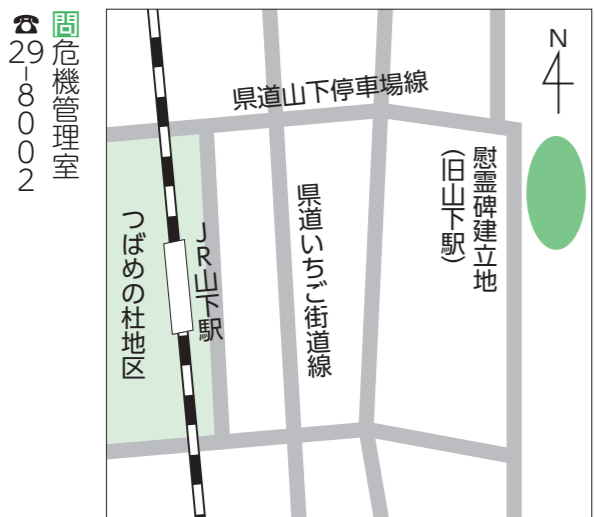

問 危機管理室 ☎ 29-80002

### 地域交流センターの愛称が決まりました

(仮称)坂元・山下地区地域交流センターは、新たな「まちの顔」として、身近で親しみのある施設とするため、施設の「愛称」を坂元・山下両中学校の生徒の皆さんに対しアイデアを募集し、287点もの提案をいただきました。

審査の結果、左記のとおり決定しましたのでお知らせします。

(仮称) 山下地区地域交流センター 愛称 「つばめの杜 ひだまりホール」 愛称に込められた思い 利用してくれる人、皆の心があたたかくなってくれることを願って	(仮称) 坂元地区地域交流センター 愛称 「ふるさとおもだか館」 愛称に込められた思い 坂元一帯を治めた大條家の家紋。結束、団結、繁栄を願って
--	---

問 建築営繕室 ☎ 37-29-4978  
生涯学習課 ☎ 37-51116



こどもセンターからのお知らせ

ファミリー川柳 優秀作品を表彰

家族をテーマとしたファミリー川柳の優秀作品の表彰式が2月18日に行われ...



▲最優秀賞の高橋さん、優秀賞の渡部さんおめでとうございます。

ファミリー川柳かるたの「絵描き隊」募集

ファミリー川柳かるたの絵を描いてくれる方を募集します。絵を描くのが好き、子どもたちのために何かボランティアをしたい、という思いを持つている方...

新しい図書が入りました

こどもセンターの図書室には、絵本や児童書はもちろんです。中学生や高校生向けの単行本もあります。...



夜のピクニック 新潮社 著:恩田陸
動物翻訳家 集英社 著:片野ゆか
天と地の方程式1~3 講談社 著:富安陽子

利用登録申請のお願い

こどもセンターを利用する際には、原則として「山元町児童館利用登録申請書」を提出いただき、登録をしていただきます。...



トリックアートゆうえんち あかね書房 監修:北岡明佳
トリックアートクイズ あかね書房 監修:北岡明佳

ヨガでリフレッシュしませんか?

前回大好評だったことから、3月もヨガを開催します。
日時 3月21日(火) 11時~12時
対象者 未就学児の保護者 ※見守り託児あり
持ち物 飲み物、タオル
ヨガマットをお持ちの方は持参してください。

スプリングコンサート & NPO法人子育てひろば

夢ふうせんスタッフによる季節のコンサートです。今回は「ありがとう」をテーマに、感謝の気持ちをピアノとエレフトラーンに込めて演奏します。...

日時 3月28日(火) 10時30分~12時

臨時福祉給付金(経済対策分)のお知らせ

消費税率が8%に引上げられたことによる低所得者への影響を緩和するため、「臨時福祉給付金(経済対策分)」を支給します。...

福祉タクシー利用助成券・自動車燃料費助成券申請受付のお知らせ

町では、重度の障害をお持ちの方に、タクシー券、自動車燃料券のどちらか一方の助成券を交付します。

Table with 3 columns: 対象要件, 対象手帳区分, 対象等級. Includes details for physical disability, nursing, and mental health handbooks.

※施設入所中、病院入院中の方は対象となりません。

交通安全1年達成

2月3日、「山元町交通安全1年達成」が執り行われ、「交通安全1年達成」の交通安全への努力に対し、齋藤町長に祝詞が贈られました。

交通安全1年達成

2月3日、「山元町交通安全1年達成」が執り行われ、「交通安全1年達成」の交通安全への努力に対し、齋藤町長に祝詞が贈られました。



阿部巨理警察署長から「祝詞」の伝達を受けました

山元町 駐在さん通信. Includes a cartoon character and text about crime prevention for children.

社会を明るくする運動 作文コンテスト表彰. Includes a photo of a student holding a certificate.

本コンテストは、日常生活や学校生活の中で体験したことを基に犯罪や非行に関して、考えたことや感じ

子どもが被害者となる凶悪な犯罪が全国で発生しています。保護者のための防犯ポイント
○お子さんが出かける時は、行き先・帰宅時間の確認を
○一人で遊ばせない! なるべく一人にしない
○誘いに乗らないよう指導を
○防犯グッズの活用を
○家庭でのコミュニケーションを



## 交通規制のお知らせ (町道山下花釜線)

道路改良工事に伴い、町道山下花釜線の片側交互通行を行います。  
住民の皆さんをはじめ、通行する方々にはご不便をおかけしますが、ご理解とご協力をよろしく  
お願いします。

### 規制内容

- 工事内容:** 道路改良工事(歩道整備)  
**規制範囲:** 町道山下花釜線  
 ※町道いちご街道線(旧農免農道)との交差点から東側旧 JR 常磐線付近まで  
 ※下図の規制範囲内において、工事の進捗に伴い規制区間が変動します。  
**規制期間【予定】:** 平成29年3月1日(水)～10月31日(火)  
 ※気象条件により規制期間が順延する場合があります。  
**規制時間:** 終日規制  
**規制内容:** 片側交互通行(歩行者、自転車通行可)

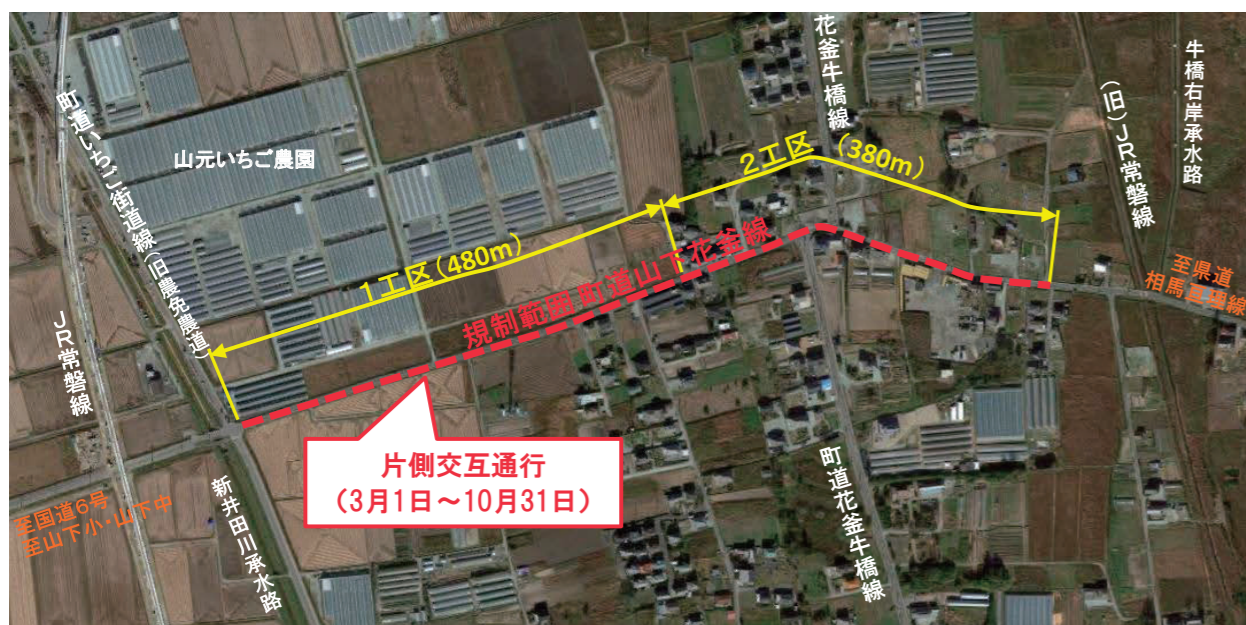

☎ 工に関すること 震災復興整備課 ☎ 37-0598  
 施工業者(1工区): (株)横山産業 ☎ 37-1001  
 (2工区): (有)安田工務店 ☎ 37-0147

**山下駅前駐車場の販売を拡充します**  
 昨年12月10日のJR常磐線全面開通に合わせ、11月28日より町民生活課と坂元支所の窓口において山下駅前駐車場用プリペイドカードの販売を開始しましたが、ご利用いただいている方がより購入しやすくなるよう販売場所の拡充を検討していました。  
 その結果、平成29年3月1日から、フレスコキョウチ山下駅前店の店内サービスカウンターにおいて販売することが決定いたしました。  
 今後とも、皆さまのご利用をお願いいたします。  
**追加販売場所**  
 フレスコキョウチ山下駅前店内サービスカウンター  
**販売時間** 9時～21時  
 (店舗営業時間内)  
 ☎ 施設管理室 37-5111

## 臨時職員募集のお知らせ

職種	募集人数	任用期間	応募資格等 (18歳以上が必須)	勤務地	賃金	勤務時間
栄養士・管理栄養士	1人	5月1日～10月31日(更新有)	栄養士・管理栄養士のいずれかの資格を有する方。 パソコンが使用でき、普通自動車免許を有する方	保健福祉課	日額 7,300円～8,000円 (町規定による交通費の支給有)	月～金(週5日) 8時30分～17時15分 7時間45分
各種健診などの保健事業の補助	2人	4月1日～9月30日(更新有)	保健師・看護師・准看護師・管理栄養士・栄養士のいずれかの資格を有する方。 パソコンが使用でき、普通自動車免許を有する方	保健福祉課	時給 900円～1,040円 (町規定による交通費の支給有)	月2日～10日程度 8時30分～17時15分 (勤務時間応相談)

**申込方法** 希望する方は、市販の履歴書に写真を貼ったものを保健福祉課まで提出してください。  
**受付期間** 3月6日(月)～3月13日(月)、8時30分～17時15分(土、日、祝日除く)  
 ※郵送の場合は、3月13日到着分まで有効。  
**選考方法** 書類審査および面接により選考します。(詳細は申込み時)

☎ 保健福祉課 健康推進班 ☎ 37-1113

## 1、2種生活支援金の受付が終了します

津波防災区域の第1種・第2種区域で、東日本大震災以降に住宅を修繕し引き続き居住している方への補助金「生活支援金」の申請受付が、3月末をもちまして終了します。まだ申請されていない方はお早めに申請してください。

### ■補助要件(①～④のすべてを満たす方)

- ①被災住所が町内の津波防災区域第1種・第2種区域に該当している方
- ②引き続き被災住所で住宅を修繕し居住している方
- ③生活再建支援金の加算支援金(補修)を受給している方
- ④り災証明書の世帯員が津波被災住宅再建支援制度の補助金を受給していない方

### ■補助内容

一律：100万円

## 基礎支援金の申請期限が延長されました

広報12月号でお知らせした生活再建支援金「基礎支援金」の申請期限が1年間延長となり、平成30年4月10日となりましたので、お知らせします。

☎ 被災者支援室 ☎ 29-8003





### 「早春の深山に登ろう」 開催のお知らせ

春の訪れを感じながら山元町の植物や動物を知る先生方と一緒に深山自然観察路を歩いてみませんか？

**日時** 3月12日(日)  
10時～13時ごろ(深山々頂で昼食休憩をとります)  
**場所** 深山山麓少年の森  
**参加費** 100円(保険料)  
※昼食をご持参ください



早春のささやきが聞こえる「ふきのとう」

### 第14回坂元公民館まつり ふれあいの輪が広がりました

2月4日、5日の2日間、坂元公民館まつりが開催されました。

震災後3回目となる今回は「坂元中学校吹奏楽部」と「坂元小学校子ども神楽・子どもおけさ」の出演で幕を開け、日ごろ公民館を利用している団体が中心となり、数多くの作品展示や舞台発表、屋台、「もちまき」で地域の「まつり」を盛り上げ、来場者を楽しませていました。



とけあうハーモニーが素敵でした

【未来のリーダー集まれ！】

### 山元町ジュニア・リーダー初級研修会

ボランティア活動に興味・関心のある方の参加をお待ちしています。

**日時** 3月25日(土)、26日(日)  
**場所** 勤労青少年ホーム  
**対象** 町内小学6年生、中学生および高校生20人程度



楽しく研修中

### 第50回新春俳句大会「祈念句会」入選作が決定

1月21日、坂元公民館で開催された新春俳句大会(若菜俳句会主催)入選作品を紹介しします。

#### 兼題の部(当季雑詠)

- ◎特選 会長賞 年明は町の創造幕を開け 阿部 均(久保間区)
- ◎一席 町長賞 再開の鉄道の響き春隣り 佐藤 静枝(町区)
- ◎二席 議長賞 列なして復興ダンプ初仕事 島田啓三郎(つばめの杜)
- ◎三席 教育長賞 初夢は金の鞍置き駱駝旅 渡邊 清(花笠区)

#### 席題の部(笑初(初笑)・初鏡(初化粧))

- ◎互選 たわいない夫婦まんざい初笑 大和田マユ子(真庭区)
- 寒空のほんのり白く初化粧 篠田 澄子(花笠区)
- ◎若菜俳句会長選  
涙ためはにかむ父の初笑 鎌田 一尾(町)
- 八十路には八十路の顔や初鏡 鈴木きん子(久保間区)

☎ 若菜俳句会事務局 岩佐輝於 ☎38-0137

# 生涯学習コーナー

いつでも どこでも だれでも

#### 問い合わせ

生涯学習課 中央公民館 37-5116	坂元公民館 38-0415
勤労青少年ホーム 37-2919	歴史民俗資料館 37-0040
体育文化センター 37-3150	ふるさと伝承館 37-0040
	深山山麓少年の森 37-3150

町内で行われたイベントや学校行事、町の出来事などを紹介します。

### 真っ赤ないちごに舌鼓

#### 町内各農園はいちご狩りで大賑わい

現在、農産物直売所「夢いちごの郷」、山元いちご農園、GRAイチゴワールドにおいて、いちご狩りの受入れを行っており、週末にはたくさんの来場者で賑わっています。

2月4日、GRAイチゴワールドを訪問すると、たくさんの家族連れやカップルが真っ赤に色づいた大粒のいちごに歓声を上げながら、口いっぱいにおぼり、いちご狩りを楽しんでいました。

来場者からは、「いちごをいっぱい食べ過ぎて、もうお昼ごはんが食べられません」などの声が聞

かれしました。皆さんもぜひ、週末にご家族で楽しめる今が旬のいちご狩りに出かけてみませんか。※いちご狩り情報については、本紙16ページ～17ページをご覧ください。



いちご狩りを楽しむ方々

### からだの中にある悪い鬼を追い払え

#### 節分の豆まきがつばめの杜保育所で開催

2月3日の「節分の日」に、つばめの杜保育所で節分の豆まき行事が開催されました。

毎年恒例となっているこの行事。先生から、節分の由来についてお話をいただいた後、「みんなが退治したいからだの中にある悪い鬼はな～に？」の問いかけに、児童たちは「怒りんぼ鬼」「泣き虫鬼」「朝寝坊鬼」などと恥ずかしそうに答えていました。

そして、いよいよ鬼に扮した先生が登場。「鬼だぞ～」と大声で暴れ回る赤鬼青鬼に、「鬼は～外！」

と元気に豆を投げつける児童たちで保育所は大賑わいとなりました。

からだの中にある悪い鬼を退治した児童たちにとって、今年1年が良い年でありますように…。



大きな声で「鬼は～外！」

### 敬老祝い金を贈呈

#### 坂脇いせのさん

1月30日、めでたく100歳を迎えられた坂脇いせのさん(下郷区)に対し、町から敬老祝い金と記念の鉢花が贈られました。

坂脇さんは、とても明るい性格で、齋藤町長が来ると、がっちりと握手を交わしていました。これまで、大病もなく、風邪もひかないそうで、食べ物についても好き嫌いなく何でも食べ、特に味噌やお肉料理が好きだそうです。

また、歌を歌うのが趣味で、自慢の歌声を齋藤町長や区長に披露していました。齋藤町長は「これだけ元気だったら、敬老会に来て、歌を歌ってほしいのに」と笑顔で話していました。

岩佐さんの娘さんに長生きの秘訣を伺うと「明るく前向きな性格で、好き嫌いなく何でも食べることで」と話していました。

坂脇さんと岩佐さんは、友人で、昔はお茶会や旅行にも一緒に行ったことがあるそうです。二人一緒にこれからも元気に過ごしてください。



元気に歌を歌う坂脇さん

#### 岩佐むめ子さん

2月2日、めでたく100歳を迎えられた岩佐むめ子さん(下郷区)に対し、町から敬老祝い金と記念の鉢花が贈られました。

岩佐さんおめでとう





## 3歳児健診で虫歯のない子

山元町共同募金委員会よりメダルが贈呈されました。(1月11日実施分)  
※( )内は保護者

横山 岩佐 瑛斗ちゃん  
(淳平さん)

大平 千尋 礼佳ちゃん  
(崇さん)

鷺足 遠藤 優我ちゃん  
(隼さん)

山下 齋藤 雄介ちゃん  
(裕二さん)

高瀬 岩佐 心紅ちゃん  
(智徳さん)

合戦原 太田 一稀ちゃん  
(彰彦さん)

真庭 佐藤 彩心ちゃん  
(弘隆さん)

真庭 佐藤 ななみちゃん  
(秀也さん)

上平 やすだ 晃ちゃん  
(功さん)

牛橋 きむら ゆい 結衣ちゃん  
(めぐみさん)

つばめの杜東 たどころ ひでき 英樹ちゃん  
(大樹さん)

## 2歳半児幼児歯科健診で虫歯のない子

(1月19日実施分)

地区	お子さんの氏名	保護者	地区	お子さんの氏名	保護者
小平	根元 應佑ちゃん	伸也さん	下郷	天野 雄太ちゃん	宏一さん
鷺足	大村 穂陽ちゃん	勇太さん	上平	吾田 湊音ちゃん	一也さん
山寺	横山 世夏ちゃん	光男さん	上平	中路 暁斗ちゃん	義宏さん
山寺	渡邊 怜奈ちゃん	浩利さん	花釜	森 優雅ちゃん	文由さん
山下	千葉 恵大ちゃん	竜太さん	牛橋	遠藤 倅輝ちゃん	豪大さん
山下	齋藤 杷玖ちゃん	涉さん	つばめの杜東	菊地 愛結ちゃん	洋平さん
山下	森 多生ちゃん	真琴さん	つばめの杜東	齋藤 心咲ちゃん	誠一さん

## ウォーキング教室のお知らせ

ウォーキングのポイントについて実技を交えながら、楽しく分かりやすく体験することができます。ぜひ、ご参加ください!!

日時	場所	内容
3月22日(水) 午前10時30分～12時 (受付:午前10時～)	中央公民館 2階大ホール	○体組成計測定(個別) 体重だけでなく体脂肪量や筋肉量も測定 できます。
3月29日(水) 午前10時30分～12時 (受付:午前10時～)	坂元支所 3階大会議室	○講話および実技 「効果的なウォーキングの方法について」 講師 (株)健生 健康運動指導士

持ち物 動きやすい服装・飲み物・タオル 申込み 不要 参加費 無料

## ヘルスチェックデーのご案内

保健センターで体重や体脂肪率、体脂肪量、筋肉量、基礎代謝量などが測定できる「ヘルスチェックデー」を月2回開催します。お気軽にご利用ください。

### 4月のヘルスチェックデー

月日	時間	場所
4月 3日(月)	13時30分 ～16時	保健センター
4月13日(木)		

## ウォーキングイベント ランキング

(2月15日時点 途中経過)

順位	名前またはニックネーム	歩数
1位	M.S 様	1,863,480歩
2位	ヒロくん	1,642,191歩
3位	N.K 様	1,628,750歩
4位	シバちゃん	1,520,365歩
5位	ツネさん	1,400,054歩
6位	三春進一 様	1,395,755歩
7位	みつちゃん	1,334,494歩
8位	笹崎実 様	1,287,887歩
9位	としちゃん	1,200,526歩
10位	阿部正勝 様	1,165,550歩

※このランキングは、保健福祉課窓口に掲載しています。



## 高齢者肺炎球菌予防接種 (定期予防接種)

費用助成期間は平成29年3月31日までです。  
対象者 今までに一度も高齢者肺炎球菌予防接種を受けていない下記の方

対象者	生年月日
65歳となる方	昭和26年4月2日～ 昭和27年4月1日生まれ
70歳となる方	昭和21年4月2日～ 昭和22年4月1日生まれ
75歳となる方	昭和16年4月2日～ 昭和17年4月1日生まれ
80歳となる方	昭和11年4月2日～ 昭和12年4月1日生まれ
85歳となる方	昭和6年4月2日～ 昭和7年4月1日生まれ
90歳となる方	大正15年4月2日～ 昭和2年4月1日生まれ
95歳となる方	大正10年4月2日～ 大正11年4月1日生まれ
100歳となる方	大正5年4月2日～ 大正6年4月1日生まれ

自己負担 4,000円 接種回数1回  
接種希望の方は、下記までお問い合わせください。

# みんなでつくる 元気やまもと21 コーナー

このコーナーではみなさんの健康や福祉に関する情報を紹介します

# 平成29年度 山元町保健事業予定表

## 相談関係・乳幼児健診

	母子手帳交付 妊婦健康相談	育児相談	健康相談	こころの健康相談	3～4カ月児 健診	6～7カ月児 健診	1歳1～2カ月児 健診
受付時間	9:30～10:00	10:00～11:30	13:30～16:00	10:00～11:30	12:30～13:00	12:30～13:00	12:30～13:00
場所	保健センター	保健センター	保健センター	保健センター	保健センター	保健センター	保健センター
4月	3日(月)	3日(月)	3日(月)	7日(金)	5日(水) 平成28年11月2日 ～平成29年1月5日生	21日(金) 平成28年8月 ～10月生	
5月	8日(月)	8日(月)	8日(月)	12日(金)			24日(水) 平成28年3月 ～4月生
6月	5日(月)	5日(月)	5日(月)	2日(金)	7日(水) 平成29年1月6日 ～3月7日生	23日(金) 平成28年11月 ～12月生	
7月	3日(月)	3日(月)	3日(月)	7日(金)			19日(水) 平成28年5月 ～6月生
8月	7日(月)	7日(月)	7日(月)	4日(金)	23日(水) 平成29年3月8日 ～5月23日生	25日(金) 平成29年1月 ～2月生	
9月	4日(月)	4日(月)	4日(月)	1日(金)			6日(水) 平成28年7月 ～8月生
10月	2日(月)	2日(月)	2日(月)	6日(金)	4日(水) 平成29年5月24日 ～7月4日生	27日(金) 平成29年3月 ～4月生	
11月	6日(月)	6日(月)	6日(月)	10日(金)			15日(水) 平成28年9月 ～10月生
12月	4日(月)	4日(月)	4日(月)	1日(金)	20日(水) 平成29年7月5日 ～9月20日生	22日(金) 平成29年5月 ～6月生	
1月	9日(火)	9日(火)	9日(火)	12日(金)			31日(水) 平成28年11月 ～12月生
2月	5日(月)	5日(月)	5日(月)	2日(金)	7日(水) 平成29年9月21日 ～11月7日生	23日(金) 平成29年7月 ～8月生	
3月	5日(月)	5日(月)	5日(月)	2日(金)			28日(水) 平成29年1月 ～2月生

## 特定健診・各種がん検診

※受診対象年齢は平成29年度の誕生日の年齢です。

健診名	対象者	日程
特定健診	40～74歳の山元町国民健康保険加入者	平成29年9月20日～28日(23日を除く)
基本健診	16～39歳以下の希望者	
後期高齢者健診	75歳以上の希望者	
結核・肺がん検診	40歳以上の希望者	
胃がん検診	35歳以上の希望者	
乳がん検診	30～39歳、41歳以上の奇数年齢の女性希望者	平成30年1月24日～27日
子宮がん検診	20歳以上の女性希望者	平成29年12月12日～15日
大腸がん検診	40歳以上の希望者	平成30年1月9・10・12日
前立腺がん検診	50～79歳の男性希望者	平成29年12月13・14日

1歳6～8カ月児 健診	幼児歯科健診 (2歳4～6カ月児)	3歳児健診 (3歳6～7カ月児)
12:30～13:00 保健センター	12:45～13:00 保健センター	12:30～13:00 保健センター
	13日(木) 平成26年10月 ～12月生	
		17日(水) 平成25年9月 ～10月生
16日(金) 平成27年10月 ～12月生		
	13日(木) 平成27年1月 ～3月生	5日(水) 平成25年11月 ～12月生
		30日(水) 平成26年1月 ～2月生
15日(金) 平成28年1月 ～3月生		
	12日(木) 平成27年4月 ～6月生	
		1日(水) 平成26年3月 ～4月生
8日(金) 平成28年4月 ～6月生		
	18日(木) 平成27年7月 ～9月生	17日(水) 平成26年5月 ～6月生
16日(金) 平成28年7月 ～9月生		14日(水) 平成26年7月 ～8月生

- ◎特定健診は、40～74歳の山元町国民健康保険加入者全員が対象となります。健診票は加入者全員に配布します。
- ◎特定健診以外の検診を希望される方は、5月実施予定の「平成29年度各種検診申込み」でお申し込みください。

日程を変更する場合がありますので、詳しくは広報やまもとで必ず確認してください。

問 保健福祉課 健康推進班  
☎ 37-1113

## 予防接種

予防接種には、予防接種法によって対象疾病、対象者および接種月齢などが定められた予防接種とそれ以外の予防接種があり、町は定期の予防接種を実施しています。

予防接種を受ける際には新生児訪問時に配布している『予防接種とこどもの健康』をよく読んで、望ましい接種時期(標準的な接種時期)に受けましょう。

なお、『予診票』をお持ちでない方は、保健福祉課にて配布しています。

### 予防接種の種類・対象者・接種回数

予防接種名	対象者	接種回数
ヒブワクチン	生後2カ月～5歳未満	接種時期により回数異なる
小児用肺炎球菌ワクチン	生後2カ月～5歳未満	接種時期により回数異なる
BCG	生後12カ月未満	1回
B型肝炎	生後12カ月未満	3回
四種混合(ポリオ・ジフテリア・百日咳・破傷風)	生後3カ月～90カ月未満	1期初回3回 1期追加1回
不活化ポリオ	生後3カ月～90カ月未満 (既に生ポリオ2回接種および四種混合を接種している方は接種不要)	初回接種3回 追加接種1回 (計4回になるよう接種)
二種混合(ジフテリア・破傷風)	11歳以上13歳未満 (接種が望ましい時期に予診票を配布します)	1回
MR(麻しん・風しん)1期	生後12カ月～24カ月未満	1回
MR(麻しん・風しん)2期	保育園、幼稚園の年長児に該当する方(接種が望ましい時期に予診票を配付します)	1回
水痘	生後12カ月～36カ月未満	2回
日本脳炎	生後6カ月～90カ月未満	1期初回2回 1期追加1回
	9歳以上13歳未満(接種が望ましい時期に予診票を配付します)	2期1回
子宮頸がんワクチン	平成17年の積極的勧奨の差し控えにより、接種機会を逃した方は保健福祉課へお問い合わせください。	3回
	中学1年生～高校1年生の女子	
子宮頸がんワクチン	※平成25年より積極的にはお勧めしていません。接種希望の方は保健福祉課へお問い合わせください。	
高齢者肺炎球菌	対象者については、広報4月号でお知らせします。	

### 任意予防接種

種類・対象者・費用助成については、広報4月号でお知らせします。

### 予防接種の受け方

予防接種実施医療機関での個別接種になります。医療機関一覧については、広報4月号でお知らせします。



**イチゴワールド ☎ 050-3637-0015 (要予約)**

- 所在地 山寺字桜堤47番地
- 駐車場 約60台 (大型バス駐車可)
- 品 種 とちおとめ、もういっこ
- 入園料



※完全予約制で、予約は1週間前から、専用サイトで受け付けています。

予約方法はこちらから

期間	10歳以上	4歳～9歳	開園日・開園時間
3月4日(土)～5月7日(日)	1,500円	700円	～3月20日 土日祝のみ営業 10時～16時(15時30分最終受付)
5月8日(月)～6月11日(日)	1,300円	600円	3月21日～6月11日 木曜日と金曜日を除く平日・土日祝営業 10時～16時(15時30分最終受付)

☎ 産業振興課 地域振興班

**本町の代表が2冠獲得し県大会へ**

1月19日、宮城県亘理農業改良普及センターで、亘理名取地区農村青少年クラブ連絡協議会による実績発表会が開催されました。

この実績発表会は本町と亘理町の各クラブ員が農業に従事する上での課題や問題点について知識や技術を発表し、クラブ員の農業技術・経営の改善を図るものです。

各クラブ員からは、独自に工夫をした栽培方法や数種類の栽培方法を検証した上での最善結果について発表がありました。本町からは4人が入賞し、意見発表の部とクラブ活動発表の部において最優秀賞を受賞しました。

なお、最優秀賞を受賞したクラブ員は、亘理名取地区の代表として県大会に出場します。

**意見発表の部**

- 最優秀賞 内藤 靖人(花釜区)
- 優秀賞 加藤 雅庸(新地町)※
- ※本町で農業に従事

**プロジェクト活動発表の部**

- 優秀賞 渡辺 賢太(牛橋区)

**クラブ活動発表の部**

- 最優秀賞 渡辺 芳和(花釜区)



最優秀賞を受賞した内藤さん(左)、鈴木さん(中央)と、渡辺さん(右)。

☎ 産業振興課 農政班

**戸花山の植生調査報告会を開催します**

町では、町内の観光資源を交流拠点としてネットワーク化し、交流人口の拡大を図ることにより、地域経済の好循環に資する施策を展開しています。今年度はその一環として戸花山の植生調査を実施しました。

この調査の結果をもとに、どのような植物が自生し、また、観光資源としてどう活かしていくかなどをテーマに、先進事例などを交えながら報告会を開催します。戸花山に興味がある方や行ってみたいと思われる方、町内に自生する植物に興味をお持ちの方は、ぜひご参加ください。

**日時** 3月14日(火) 13時30分～(2時間程度) **場所** 中央公民館2階 会議室

**参加料** 無料(事前申込み不要)

☎ 産業振興課 交流拠点整備推進班

**やまもと産業広場**

産業振興課 ☎37-1119

**いちご狩り好評開催中**

町内各農園では、30分間食べ放題で、新鮮ないちごを思う存分味わえますので、皆さんお誘い合わせのうえぜひお越しください。

町内でいちご狩りを実施している各農園の営業については下記のとおりです。



大勢のお客さんが来てくれて嬉しいホキ!!  
しゃがまなくていいので  
楽に採れるホキよ～



美味しいいちごをたんと召し上がれ

**山元町農産物直売所「夢いちごの郷」 ☎ 37-1115**

- 所在地 浅生原字下宮前94番地1
- 駐車場 約30台 (大型バス駐車可、団体要予約)
- 品 種 とちおとめ
- 入園料

期間	小学4年生以上	4歳～小学3年生	開園日・開園時間
～5月7日(日)	1,500円	700円	毎日営業 10時～15時30分 (15時最終受付)
5月8日(月)～6月上旬	1,300円	600円	

**山元いちご農園 ☎ 37-4356**

- 所在地 山寺字稲実60番地
- 駐車場 約100台 (大型バス駐車可、団体要予約)
- 品 種 とちおとめ、紅ほっぺ、もういっこ
- 入園料

期間	7歳以上	4歳～6歳	開園日・開園時間
～5月7日(日)	1,500円	700円	毎日営業 10時～16時30分 (16時最終受付)
5月8日(月)～6月中旬	1,300円	500円	



**ひとり親家庭の学び直しを支援します**

県では、ひとり親家庭のお母さん、お父さん、お子さんの学び直しを支援し、よりよい条件での就職・転職につなげるため、高等学校卒業程度認定試験(※)に合格するため民間事業者等で行う講座を修了した時および認定試験合格時に、受講費用の一部を給付金として支給します。給付金の申請を希望する方は、下記までご相談ください。

**対象者**  
20歳未満のお子さんを扶養するひとり親家庭のお母さんまたはお父さん、お父

**お知らせ**



- さん(20歳未満)のうち、次の要件をすべて満たす方
- ① 県内の町村にお住まいの方
  - ② ひとり親家庭の母または父が児童扶養手当の支給を受けているか、または同等の所得水準にある方
  - ③ 高等学校卒業程度認定試験に合格することが適認に就くために必要と認められる方
  - ④ 過去に高等学校卒業程度認定試験合格支援事業の給付金の支給を受けたことがない方
  - ⑤ 大学入学資格を取得していない方
- 支給額**  
○ 受講修了時給付金(対象講座の受講が修了したときに支給) 受講費用の20%(ただし、費用の20%に相当する額が10万円を超える場合は10万円上限とし、4千円を超えない場合は支給対象外となります)
- 合格時給付金(受講修了後2年以内に認定試験に合格したときに支給) 受講費用の40%(受講修了時給付金と合わせて上限15万円)

**ひとり親家庭就業・転職支援セミナー**

日時 4月16日(日) 14時~16時

会場 宮城県母子・父子福祉センター

対象 県内のひとり親家庭の母や父または寡婦で、就職・再就職・転職に向けて、準備中または就職活動中の方

定員 15名

講師 (有)キャリアコム 代表取締役 黒田敬子氏

講演テーマ 「90%人柄重視!」企業が求める人材の傾向と対策

参加費 無料

託児 無料

申込方法 ハガキまたはFAXに講習名、住所、氏名、電話番号、託児の有無を記入の上、左記までお申込みください。

締切 4月14日(金)

問合せ (公財)宮城県母子福祉連合会  
〒983-0832 仙台市宮城野区安養寺3

**よりどころサロンを開催します**

よりどころサロンとは、認知症の方とその家族、地域の誰もが気軽に集い、交流できる場です。認知症について理解を深めることや情報交換の場として、語り合いませんか。創作活動なども企画しています。

日時 3月27日(月) 10時~12時

場所 やました幸街堂 (山寺字山下38番地)

内容 談話やレクリエーション、認知症に関するミニ講話、個別相談

参加料 無料

※事前申込みは不要。

問合せ 地域包括支援センター  
☎ 37-3901

**自動車の登録・検査手続きはお早めに**

毎年3月になると自動車の登録・検査の申請のため、待ち時間が3時間を超える状況になります。特に、3月の最終週は、例年以上に車検場、駐車場および周辺道路が混雑することが予想されますので、名義変更や住所変更、廃車、車検などの手続きはできるだけ早めに済ませましょう。

問合せ 東北運輸局宮城運輸支局  
☎ 050-5540-2011  
【登録に関すること】  
☎ 022-2335-2517  
【検査に関すること】

上下水道事業所からののお知らせ **タンクン。**

**引っ越しの際など上下水道の届け出をお忘れなく!**

上下水道の開始・中止など、次の場合には事前に届出が必要になりますので、水道お客さまセンター(役場第2仮庁舎1階)で手続きをお願いします。手続きは電話でも承りますので、平日8時30分~17時または土曜日8時30分~12時に水道お客さまセンターまでご連絡ください。

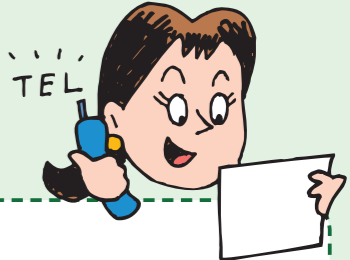

電話でできる!

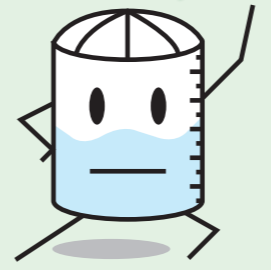

山元町上下水道事業キャラクター「タンクン。」  
七ヶ宿ダムを水源とする広域水道を受水している配水池をイメージしています。

- 使用開始の手続き(契約申し込み)**
- ・新たに上下水道を使用するときや止めていた水道を再び使用する場合  
水道が出る状態になっていても、使用するには届出が必要です。無届けで上下水道を使用すると、使用開始日などが確認できず、使用水量や料金に行き違い等のトラブルが発生しますので、必ずご連絡をお願いします。
- 使用中止の手続き(契約解除)**
- ・上下水道の使用を中止する場合  
中止の届出を忘れると、使用していても基本料金がかかりますので、必ずご連絡をお願いします。
- 名義変更の手続き(契約者変更)**
- ・上下水道の使用者が変更になる場合  
前使用者が亡くなった場合など、使用者が変わる際にご連絡をお願いします。

**\*お願い\***

- ・手続きした日にかかわらず、上下水道の開始・中止は平日になります。土、日、祝日の給水開始などは対応できかねますのでご注意ください。
- ・口座振替の手続きについては、印鑑と通帳を準備の上、お近くの取扱金融機関(七十七銀行・仙台銀行・あぶくま信用金庫・みやぎ亘理農業協同組合・ゆうちょ銀行)窓口でお願いします。

**土曜日の午前中も手続きが可能です。土曜日でも大丈夫**

水道お客さまセンターでは、土曜日窓口を開設しています。土曜日は、使用開始・中止・名義変更届などの受付のほか、料金収納業務も行っておりますので、ぜひご利用ください。

**土曜日営業時間(祝日・年末年始の場合は休業): 8時30分~12時**



公益社団法人日本水道協会 PRキャラクター Dr. すいどー

問合せ 水道お客さまセンター ☎ 37-1120



### 農地を相続した場合 は届出が必要です

相続等により農地の権利を取得した方は、農業委員会への届出が義務づけられています。

農地を相続した場合は、印鑑と相続した農地および相続人が明記された書類（登記完了証や相続登記済みの登記簿謄本など）をお持ちの上、農業委員会で手続きをお願いします。

☎農業委員会事務局  
☎37-5117

### 運転免許証日曜窓口

日時・受付

3月19日(日)  
4月2日(日)  
8時30分～9時30分  
13時～14時

☎仙南運転免許センター  
免許係  
☎0224-53-0111

### 労使間トラブルの解決 を支援します

県労働委員会では、不当解雇、サービス残業、ブラッパイト、パワハラ等の

労働者と使用者との労働トラブルについて、話し合いによる解決を支援しています。

労働問題に詳しい弁護士、大学教授、労働組合役員、会社経営者等のあつせん員が労使の主張等を聴き取り、双方が納得できる和解等の解決を目指します。

☎宮城県労働委員会  
☎022-211-3787

### 自賠責保険・共済なし での運行は法令違反 です

自賠責保険・共済は、万一の自動車事故の際の基本的な対人賠償を目的として、自動車損害賠償保障法に基づき、原動機付自動車を含むすべての自動車に加入が義務づけられており、自賠責保険・共済なしで運行することは法令違反ですのでご注意ください。

☎国土交通省東北運輸局  
宮城運輸支局  
輸送・監査部門  
☎022-235-2517

### 各種相談

#### 宮城県産業復興相談 センターによる事業 者向け経営相談

当センターでは、東日本大震災からの復旧・復興を目指す事業者の皆さんの資金繰りや事業計画策定などの経営相談を行っています。

予約制により、相談を希望する事業者の方を直接訪問する個別相談方式となりますので、希望される事業者の方は左記までお問い合わせください。

☎022-722-3858  
☎宮城県産業復興相談センター

#### 性暴力被害相談支援 センター宮城

県では、性暴力被害者からの相談を受け、希望に応じた支援を行う拠点として「性暴力被害相談支援センター宮城」を設置しています。

センターでは、相談や医療機関などへの付き添い、受診費用などの助成、警察への届出について悩んでいる方の支援にも対応しています。

☎022-722-3858

#### 生活困窮者の自立に 向けた相談会

生活や仕事探しでお困りの方のさまざまな悩みに対して、相談を受け、支援を行います。

☎0120-556-460  
☎022-722-3858



#### 生活保護の相談窓口

日時 3月15日(水)  
4月5日(水)  
10時～15時  
場所 役場飯庁舎1階  
第3相談室  
※当日は、宮城県仙台保健

### 募集

#### 陸上競技公認審判資格認定講習会受講者募集

日時 3月18日(土)  
13時30分～15時30分

☎保健福祉課 福祉班  
☎37-1113

#### （20） 訓練期間 6カ月

5月23日(火)～11月9日(木)  
受講料 無料  
募集期間 3月6日(月)～  
4月17日(月)

申込み 居住地を管轄するハローワーク（公共職業安定所）を通じてお申込みください。

☎022-2362-2454  
☎022-2362-2454

#### ポリテクセンター宮城 公共職業訓練受講生 募集

早期就職に向けた職業訓練を実施しています。  
募集訓練科名(定員)  
多賀城実習場  
スマートプログラミング科

千円程度)  
会場 宮城県母子・福祉センター  
対象 県内の母子・父子家庭および寡婦の方  
託児 無料  
申込方法 ハガキまたはFAXに講習名、住所、氏名、連絡先電話番号、託児の有無を記入の上、左記までお申込みください。

申込期間 ①3月13日(月)～  
3月22日(水)、②3月13日  
(月)～3月27日(月)

して124単位を修得し卒業すると、学士(教養)の学位を取得できます。  
出願締切 3月20日(月・祝)  
※資料を無料で差し上げますので、左記までご請求ください。ホームページでも受け付けています。  
☎022-2224-0651

#### ひとり親家庭等就業 支援講習会受講生募集

①介護職員初任者研修  
日程 4月9日(日)～  
9月24日(日)  
※各日曜日23日間、平日実習2日間含む  
定員 15人  
受講料 無料  
(テキスト代および実習費9千円程度)

②パソコン講習マイクロソフトエクセル2013  
日程 4月16日(日)～  
7月16日(日)  
※各日曜日14日間、講習時間9時～17時  
定員 10人  
受講料 無料  
(教材費・検定料1万6

千円程度)  
会場 宮城県母子・福祉センター  
対象 県内の母子・父子家庭および寡婦の方  
託児 無料  
申込方法 ハガキまたはFAXに講習名、住所、氏名、連絡先電話番号、託児の有無を記入の上、左記までお申込みください。

### 食品等放射能測定結果

自家用として栽培、採取、飼育、捕獲した農畜水産物などの簡易測定結果をお知らせします。

#### ○放射性セシウム簡易測定結果

(単位：ベクレル/キログラム)

食品名	産地	測定値	測定日
ふきのとう	浅生原	検出せず	2月1日

※測定値とは、セシウム134とセシウム137の合計値となり、検出下限値未満の場合は「検出せず」と表示されます。(検出下限値は食品の種類や量によって変動します)

※検出下限値とは、当該測定で検出出来る最少の値です。  
※測定器については、EMF211型ガンマ線スペクトロメータ(EMFジャパン株式会社製)を使用しています。

#### ○放射性セシウムの基準値

(単位：ベクレル/キログラム)

食品群	飲料水	牛乳	乳児用食品	一般食品
基準値	10	50	50	100

※基準値とは、セシウム134とセシウム137の合計値です。

☎ 町民生活課 生活班 ☎37-1112



船岡駐屯地 創立記念行事

日時 4月9日(日)  
9時～16時

場所 陸上自衛隊船岡駐屯地

内容 記念式典、観閲行進、  
装備品および訓練展示、  
音楽演奏、ボート・敷設  
車・ジープ・戦車の試乗、  
物産販売など(戦車・敷  
設車試乗は当日整理券を  
配布)

※駐車場に限りがあります  
ので、公共の交通機関を  
ご利用ください。当日は  
JR船岡駅からシャトル  
バスを運行します。  
問 陸上自衛隊船岡駐屯地  
司令職務室  
☎ 0224-5512301



道路に張り出し出している樹木等の  
伐採をお願いします

道路に張り出した沿道の樹木・竹林などにより、通  
行中の車両などを損傷する事故が発生した場合、法律  
により、その所有者が被害者から賠償責任を問われる  
ことがあります。  
通行する歩行者や自動車等のほか、強風や大雨・大  
雪など災害時の安全確保のため、所有者は現状を確認  
し、必要に応じ伐採などをお願いいたします。町でもパト  
ロールにより、支障ありと判断した場合、所有者にご  
連絡する場合があります。

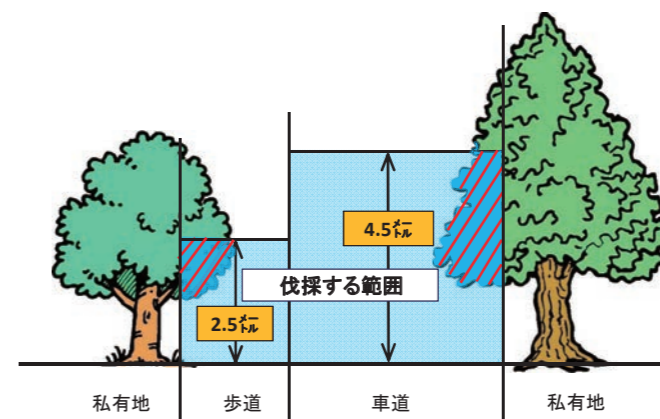

※伐採等にあたって、電線との調整や交通規制などが  
必要な場合がありますので、左記までご相談くださ  
い。  
問 施設管理室 ☎ 37-51111

年金情報

年金受給資格期間が10年になります

8月から、年金を受給するために必要な資格  
期間が10年になります。

※資格期間…保険料納付済・免除期間、合算対象期  
間、厚生年金等の加入期間など

制度改正の注意点

- ①年金を受給するための年齢要件に変更はありま  
せん。
- ②遺族年金や障害年金の権利を有している場合、  
老齢年金が決定されても併給調整により停止と  
なることがあります。今回の制度改正によって  
手続きを行っても、お客様の受け取る年金額が  
変わらないケースがあります。
- ③遺族厚生年金の受給要件に変更はありません。  
亡くなられた方の資格期間が25年以上あるこ  
とが必要です。

年金請求書を送付します

日本年金機構において、資格期間が10年以上  
あることが確認できた方には、お客様の自宅あて  
に老齢の請求書(黄色)を送付します。

黄色の請求書が届かない方でも、任意加入の申  
出により期間を加えるなど、合算対象期間を含め  
て年金を受給できる可能性がありますので、ご自  
身の資格期間をご確認ください。

黄色の請求書は、2月下旬から7月上旬にかけ  
て順次発送を行います。

黄色の請求書が手元に届き次第、市町村で必要  
な各種証明書類の発行を受け、最寄りの年金事務  
所等で手続きを開始してください。

年金を受給する権利が発生する日は8月1日と  
なります。

問 仙台南年金事務所 ☎ 022-246-5111  
町民生活課 ☎ 37-1112

ハローワーク仙台による巡回相談

ハローワーク仙台では、山元・亶理両町で下記  
のとおり巡回相談を実施しています。ご相談は  
予約制です。下記連絡先に、前日までに電話予  
約のうえお越しください。

なお、どちらの会場もご利用できます。

3月の巡回相談スケジュール

実施場所	日程	相談開始～ 終了時刻
山元町 中央公民館	視聴覚室	3月10日(金) 10:30 ～ 3月24日(金) 15:00
	会議室	3月 8日(水) 10:30 ～ 3月15日(水) 15:00
亶理町 中央公民館	第1創作室	3月22日(水) 10:30 ～ 3月29日(水) 15:00
	会議室	3月29日(水)

※山元町中央公民館での巡回相談は原則、隔週  
開催となっています。

※当日会場が急きょ変更になる場合があります  
ので、ご了承ください。

巡回相談の内容

- 初めてハローワークを利用する方について  
は、ハローワークに登録(求職登録)するこ  
とができます。
- 仕事探しに関するさまざまなご相談ができ  
ます。
- ハローワーク仙台が毎日発行している「求人  
ホットニュース」をはじめとした、新着の求  
人情報が閲覧できます。
- 応募したい求人が見つかった場合は、その場  
で求人先に連絡し、紹介します。
- 雇用保険業務は行っていません。

巡回相談終了のお知らせ

巡回相談は3月末日をもって終了となりま  
す。

4月以降のご相談は、ハローワーク仙台まで  
お越しください。

問 ハローワーク仙台 職業紹介第二部門  
亶理・山元巡回担当  
☎ 022-299-8819  
※平日8:30～17:15  
所在地：仙台市宮城野区榴岡4-2-3  
仙台駅東口から宮城野通を東へ徒歩7分

第150回 山元町児童生徒善導強調期間

3月25日(土)～4月9日(日)

山元町小・中学校連合父母教師会 校外指導部

「地域みんなで育てよう 青少年の明るい心」

▶規則正しい生活をしましょう

▶オアシス運動に取り組みましょう

▶安全に楽しく遊びましょう

▶犯罪にあわないための **いかにおすし**

- ・知らない人について **い**かない
- ・知らない人の車に **お**らない
- ・ **お**お声でさげぶ
- ・ **す**ぐ逃げる
- ・ **し**らせる

春休み中の町内小・中学校帰宅時刻  
17時

16時50分に防災行政無線による町内一斉放送を流します。児童・生徒に対する声かけなど、  
地域の皆様のご協力をお願いします。

問 事務局・山下第一小学校 ☎ 37-0044



## 軽自動車等の手続きはお済みでしょうか

軽自動車税は、毎年4月1日現在の所有者または使用者に課税されます。

個人売買等により既に手元のない車両や、東日本大震災により被災し、使用できなくなった車両をお持ちで、名義変更や廃車等の手続きをされていない方は、3月31日(金)までに各種車両の担当窓口で手続きを行ってください。

また、東日本大震災で被災した車両(原動機付自転車、農耕用含む)の代替として平成30年度までに取得した車両については、取得した年度に応じて軽自動車税が非課税となります。まだ申請手続きがお済みでない方は、早めの手続きをお願いいたします。

### ■各種車両の手続き担当窓口および手続きに必要な物

原動機付自転車(50cc～125cc以下のバイク)、小型特殊自動車の場合	
窓 □	町民生活課(☎37-1112)または坂元支所(☎38-0301)
必要な物	標識交付証明書、印鑑、ナンバープレート(廃車・転出・町外の方への名義変更の場合)
軽三輪・軽四輪自動車、軽二輪車(125cc超～250cc以下)の場合	
窓 □	宮城県軽自動車協会(仙台市宮城野区中野4丁目1番地の38/☎050-3816-1830)
必要な物	自動車検査証、印鑑、新使用者または所有者の住民票(名義変更・住所変更の場合)、ナンバープレート(廃車・県外の方への名義変更・県外への住所変更・標識変更の場合)
二輪の小型自動車(250cc超)の場合	
窓 □	東北運輸局宮城陸運支局(仙台市宮城野区扇町3丁目3番15号/☎050-5540-2011)
必要な物	自動車検査証、印鑑、新使用者または所有者の住民票(名義変更・住所変更の場合)、ナンバープレート(廃車・県外の方への名義変更・県外への住所変更・標識変更の場合)

### ■東日本大震災に伴う被災代替車両非課税申請窓口および手続きに必要な物

窓 □	税務納税課
必要な物	・滅失または損壊した自動車または軽自動車被災車両であることを証明する書類(備考欄に「被災車両」の記載がある登録事項等証明書、検査記録事項等証明書、廃車証明書など) ・印鑑 ・代替車両の自動車検査証または標識交付証明書 ・マイナンバーカードまたは通知カードなど

※通知カードなどの場合には、運転免許書等の本人確認書類をご持参ください。

※手続きの内容により取扱いおよび必要な物が違う場合がありますので、詳細については各種車両の担当窓口にお問い合わせください。

### ■身体障害者等の軽自動車税の減免

身体または精神に障害がある方が所有する軽自動車等(身体障害者で18歳未満の方または精神障害者と生計を一にする方が所有する場合を含む)で、一定の要件に該当する場合は、申請により軽自動車税の減免を受けることができます。

減免の申請期限は、軽自動車税の納期限の7日前(平成29年度は5月24日(水))です。ただし、別の車両(普通自動車を含む)で減免を受けている方は、対象となりません。

#### ○減免の対象となる方

- 1 身体障害者手帳、戦傷病者手帳の交付を受けている方で下肢不自由の方など(詳しい基準などについてはお問い合わせください)
- 2 療育手帳の交付を受けている方のうち、判定が「A」の方
- 3 精神障害者保健福祉手帳の交付を受けている方のうち、障害の等級が「1級」の方

#### ○減免申請窓口および手続きに必要な物

窓 □	税務納税課
必要な物	身体障害者手帳等、運転する方の運転免許証、自動車検査証、印鑑、マイナンバーカードまたは通知カードなど

※公益のために専用する車両(社会福祉法人等が所有または使用する車両で、身体障害者・戦傷病者・知的障害者・精神障害者を施設通所または通院等のために専ら使用されている車両)や車両の構造が専ら身体障害者等の利用に供するための車両も減免対象となる場合があります。

☎ 税務納税課 住民税班 ☎ 37-1114

## 税金情報

今月の31日は、国民健康保険税(第9期)の納期限です。今回で平成28年度の全ての税金の納期限を迎えることとなります。もう一度、手元にある納税通知書を確認し、納付忘れがないか確認しましょう。

なお、納期限を過ぎても納付がない場合は、4月20日(木)に督促状を発送することとなりますので、納期限内納付を心がけましょう。

### 税金の納付は、口座振替が便利です

平成29年度課税分から口座振替を行う場合は、4月中に手続きをお願いします。

なお、手続きには、口座振替を行いたい通帳と通帳印をご用意いただき、右記の金融機関窓口にて備付けの申込用紙に必要事項を記入の上、依頼してください。

※申込用紙がある支店等以外の場所で行う場合は、下記までご連絡ください。申込用紙を送付します。

☎ 税務納税課 納税班 ☎ 37-1114

### 口座振替ができる金融機関

取扱金融機関	申込用紙がある場所
七十七銀行	山下支店
あぶくま信用金庫	亶理支店
仙台銀行	亶理支店
みやぎ亶理農業協同組合	山下支所・坂元支所
ゆうちょ銀行	山元郵便局・坂元郵便局

## 縦覧帳簿の縦覧および固定資産課税台帳の閲覧

平成29年度土地および家屋価格等縦覧帳簿の縦覧と固定資産課税台帳の閲覧については、次のとおり行いますので、お知らせします。

### ■土地価格等縦覧帳簿および家屋価格等縦覧帳簿の縦覧

納税者が、所有する固定資産の価格と他の固定資産の価格を比較できるように、土地価格等縦覧帳簿及び家屋価格等縦覧帳簿の縦覧を行います。これらの帳簿を縦覧できる方は納税者又は納税者の委任状を持参した方です。ただし、同一名義人が所有する固定資産の土地、家屋ごとの課税標準額の合計が「免税点」未満の方は縦覧できません。

※「免税点」とは・・・町内に同一名義人が所有する土地、家屋、償却資産毎の課税標準額の合計が土地(30万円)、家屋(20万円)、償却資産(150万円)に満たない場合には、固定資産税は課税されません。

### ■固定資産課税台帳の閲覧

納税義務者が、所有する資産の課税内容の確認および借地人・借家人等の方については、使用または収益の対象となる固定資産の課税内容を明らかにするため、固定資産課税台帳の閲覧を行います。

この台帳を閲覧できる方は納税義務者、納税管理人、納税義務者の委任状を持参した方、または借地人・借家人、処分の権利を有する方です。

※固定資産課税台帳の閲覧自体は年間を通して行っていますが、次の期間内に限り、無料で閲覧を行います。

### ◆土地(家屋)価格等縦覧帳簿・固定資産課税台帳の縦(関)覧期間等

○4月3日(月)～5月31日(水)(土・日・祝日を除く) ○8時30分～17時15分

縦(関)覧場所	税務納税課(役場第1仮庁舎1階)
持参するもの	1 縦(関)覧する方が本人であることを確認できる身分証明書(運転免許証等) 2 印鑑 3 代理の場合は納税者(納税義務者)からの委任状 4 借地人・借家人、処分の権利を有する方が閲覧の申請をする場合は、当該権利の目的である固定資産等との関係がわかる書類(賃貸借契約書等)

☎ 税務納税課 固定資産税班 ☎ 37-1114



## 休日急患当番医

診療時間 9時～17時

※休日における当番医は、急患者の医療業務のみを目的として実施していますのでご協力をお願いします。なお、休日当番医は変更になることもありますので、新聞などで確認のうえ受診してください。

- ◆ 柿沼循環器科  
☎ 32-2871 (巨理町)
- 3/5 (日) ◆ ライフタウン歯科クリニック  
☎ 022-386-1825 (名取市)
- ◆ 紺野歯科クリニック  
☎ 32-0677 (巨理町)

- ◆ 浜吉田駅前内科  
☎ 33-7377 (巨理町)
- 3/12 (日) ◆ 高藤歯科医院  
☎ 22-2666 (岩沼市)

- ◆ 平田外科医院  
☎ 37-4055 (山元町)
- 3/19 (日) ◆ 清水歯科医院  
☎ 022-384-6338 (名取市)
- ◆ 済生堂歯科クリニック  
☎ 32-0405 (巨理町)

- ◆ 松村クリニック  
☎ 38-0005 (山元町)
- 3/20 (月・祝) ◆ たかとく歯科医院  
☎ 022-384-8841 (名取市)

- ◆ 三浦クリニック  
☎ 33-1811 (巨理町)
- 3/26 (日) ◆ 那智が丘歯科医院  
☎ 022-386-5989 (名取市)
- ◆ 清水歯科医院  
☎ 22-2331 (岩沼市)

- ◆ 三上医院  
☎ 34-3711 (巨理町)
- 4/2 (日) ◆ 島田歯科医院  
☎ 022-383-0763 (名取市)

- ◆ みやぎ南部整形外科クリニック  
☎ 36-7577 (巨理町)
- 4/9 (日) ◆ 黒田歯科クリニック  
☎ 022-383-3888 (名取市)
- ◆ 鳥の海歯科医院  
☎ 35-3222 (巨理町)

注) 疾患や年齢等によっては対応できない場合もありますのでご了承ください。

## 連載 第115回 医療費などの還付金詐欺に注意

役場や税務署、年金事務所などの職員を名乗って電話し「医療費の還付金がある」「年金の未払いがあるが手続きの期限は今日まで、今ならATMで手続きすれば間に合う」と言って銀行やコンビニのATMに行くよう誘導する還付金詐欺が増えています。

指示されたとおりにATMを操作すると、お金は電話相手の口座に送金され騙しとられてしまいます。還付金などがATMの操作で入金されることはありません。

「携帯電話を持ってATMに行ってください」は詐欺です。このような電話がかかって来た場合は一旦電話を切り、必ず下記に確認してください。

☎ 役場消費生活相談窓口(町民生活課 生活班内) ☎ 37-1112

## 休日当番薬局

- 3/5 (日) ◆ もみのき薬局  
☎ 34-2140 (巨理町)
- 3/12 (日) ◆ 宮城調剤薬局浜吉田駅前店  
☎ 36-4144 (巨理町)
- 3/19 (日) ◆ 調剤薬局エーゲ海  
☎ 37-7567 (山元町)
- 3/20 (月・祝) ◆ ひまわり薬局  
☎ 33-4331 (山元町)
- 3/26 (日) ◆ わたり調剤薬局  
☎ 32-1530 (巨理町)
- 4/2 (日) ◆ あおぞら薬局桜店  
☎ 24-6990 (岩沼市)
- 4/9 (日) ◆ 調剤薬局いわぬま  
☎ 24-4375 (岩沼市)

### ● 平日夜間初期救急外来 ●

受付専用電話に連絡し、症状その他の状況を伝え、受診可能かどうか問い合わせの上、受診してください。  
**診療場所** 総合南東北病院1階(夜間のみ開設)  
 岩沼市里の杜1-2-5  
**受診方法** 受付専用番号に問合せの上、受診してください。  
**受付時間** 平日(祝日・年末年始除く) 19時～21時30分  
**受付専用電話** 070-6635-9454

## 水道休日当番

- 3/5 (日) ◆ 木村工事(株)  
☎ 37-2853
  - 3/11 (土) ◆ (株)クリワダ  
☎ 37-0013
  - 3/12 (日) ◆ (有)佐藤設備  
☎ 37-4165
  - 3/19 (日) ◆ (有)針生設備工業  
☎ 37-2452
  - 3/20 (月・祝) ◆ (株)松村工業所  
☎ 38-0558
  - 3/25 (土) ◆ (株)ヤマムラ  
☎ 38-0150
  - 3/26 (日) ◆ (有)針生設備工業  
☎ 37-2452
  - 4/1 (土) ◆ (株)松村工業所  
☎ 38-0558
  - 4/2 (日) ◆ (株)ヤマムラ  
☎ 38-0150
  - 4/8 (土) ◆ (株)ヤマムラ  
☎ 38-0150
  - 4/9 (日) ◆ (株)ヤマムラ  
☎ 38-0150
- ☎ 上下水道事業所 施設班 ☎ 29-4951

3月

日	月	火	水	木	金	土
			1	2	3	4
5	6	7	8	9	10	11
12	13	14	15	16	17	18
19	20	21	22	23	24	25
26	27	28	29	30	31	

# 情報局やまもと

## Information

3月15日から4月14日まで

4月

日	月	火	水	木	金	土
						1
2	3	4	5	6	7	8
9	10	11	12	13	14	15
16	17	18	19	20	21	22
23	24	25	26	27	28	29

## 今月の相談

- ◆ **生活相談** 3月15日(水)  
生活、家庭、老後などに関する困りごと、悩みごと相談
- ◆ **人権相談** 3月16日(木)  
人権侵害、夫婦、親子間のトラブルや、いじめなどの相談
- ◆ **青少年相談** 3月23日(木)  
青少年の非行防止のため、問題を抱える青少年や親との相談
- ◆ **法律相談** 3月28日(火)  
法律に関する相談
- ◆ **登記相談** 4月11日(火)  
土地や建物の名義書き換えなど、登記に関する相談
- ◆ **消費生活相談** 4月12日(水)  
商品の安全、品質または訪問販売・債務などに関する相談
- ◆ **年金相談** 4月13日(木)  
国や県、町などが行っている仕事についての要望や苦情相談
- ◆ **行政苦情相談** 4月14日(金)  
国や県、町などが行っている仕事についての要望や苦情相談

場所 役場仮庁舎 第1相談室(1階) 時間 13時～15時 ☎ 町民生活課 生活班 ☎ 37-1112

- ◆ **育児相談** 4月3日(月) 10時～11時30分  
子育ての不安や悩み、離乳食等、気になることについて、保健師・栄養士が相談に応じます。
- ◆ **健康相談** 4月3日(月) 13時30分～16時  
生活習慣病予防を中心に、健康づくりに関することに、保健師・栄養士が相談に応じます。
- ◆ **こころの健康相談** 4月7日(金) 10時～11時30分 要予約  
こころの悩みに伴う無気力や不眠など心身の不調、認知症、アルコール関連相談など、精神科医によるこころの相談を行っています。詳しくは電話でお問い合わせください。要予約

場所 保健センター ☎ 保健福祉課 健康推進班 ☎ 37-1113

実施場所: 保健センター ☎ 保健福祉課 健康推進班 ☎ 37-1113

事業名	月日	対象者等	受付時間
母子手帳交付	4月3日(月)	山元町に住所のある妊婦	9:30～10:00
母子関係	1歳6～8カ月児健診	3月16日(木)	平成27年7月～9月生まれ
3～4カ月児健診	4月5日(水)	平成28年11月2日～平成29年1月5日生まれ	12:30～13:00
幼児歯科健診	4月13日(木)	平成26年10月～12月生まれ	12:45～13:00

## 人口の動き

1月末現在(前月比)

- 世帯 4,609戸【 5戸】
  - 男 6,173(26)人【△7人】
  - 女 6,302(31)人【△2人】
  - 合計 12,475(57)人【△9人】
- 出生 2人 転入 28人  
 死亡 15人 転出 24人  
 婚姻 8件 △:減少

※上記( )内は、うち外国人住民の値。





(広告)

# 新築・リフォーム・古民家再生

自然素材 無垢材



山元町  
木の家づくりが大好き。地元で一番頼れる工務店を目指してまいります。

日本住宅の平均寿命は約26年と言われています。それに対してローンは35年が主流です。集成材、新建材を多用すれば安価で簡単に早く家が建ちます。しかし、それは耐用年数が26年の家を建てることになりません。しっかりと乾燥した無垢材を使用し、職人のもつ伝統工法を守りながらも最新技術を取り入れた家づくりをしてこそ、本物の住まいが出来ます。



**MORIKYU**  
守久建設株式会社

0223-37-1217  
宮城県亶理郡山元町八手庭字石田73-2  
http://morikyu-kensetsu.co.jp

(広告)

# 角田ひまわり基金 法律事務所

- 借金 債権回収 離婚相談
- 遺言 会社関係 交通事故
- 成年後見 労働問題
- 慰謝料 原発賠償等



個人の方の  
相談は無料です!  
(震災後被災3県にお住まいの方)



仙台弁護士会所属  
弁護士 清水 健  
角田市角田字中島下148番地6  
オオトシビル1階  
0224(87)6315

(広告)

スーパーMAXバリュー車検は  
国産車すべてOK!  
**地域No.1**  
**低価格車検**  
をめざします宣言!!

MAX車検は、必要のない商品の交換は行いません。無断で追加料金の請求は一切ありません。部品交換が必要な場合は必ずお客様の了解を得た上で交換いたします。

当店より安いお見積があればご相談下さい

**SUPERMAXVALUE**

1 **安い!!** 安心の5つ星  
2 **早い!!** 朝出して夕方完成!!  
3 **安心!!** 当社で部品交換したお車の部品は、2年間(20,000km)の保証付きです。  
4 **便利!!** 土・日・祝日も営業しております。  
5 **フォロー!!** 当社で車検を受けたお車は、次回車検までフォローさせていただきます。

代車 + エンジンオイル + 内装・外装クリーニング が無料

**Honda Cars 亶理**  
〒989-1622 亶理市東山元町1-1  
TEL: (0223) 33-0851 FAX: (0223) 32-1761

(広告)

# 万一の備えに 総合保障2型

県民共済で一番人気の「総合保障2型」は、暮らしに潜む様々なリスクに対応する保障です。万一のとき、残されたご家族の生活を支える応援資金となる死亡保障に加え、公的保障の不足分をほぼまかなえる入院保障がついて、暮らし全般をお守りします。

総合保障2型		月掛金 2,000円	プラス
お申し込みは 満18歳~満64歳の健康な方			
保障期間	18歳	60歳	65歳
入院	1日目から184日目まで 1日目から124日目まで	1日当たり 5,000円 1日当たり 4,500円	1日当たり 5,000円 1日当たり 4,500円
通院	14日以上90日まで	通院当時から1日当たり 1,500円	通院当時から1日当たり 1,500円
後遺障害	交通事故	1級 660万~26.4万 13級 400万~16万	1級 500万~20万 13級 300万~12万
死亡・重度障害	交通事故	1,000万円	700万円
	不慮の事故	800万円	530万円
	病	400万円	230万円

※「通院」は、通院日数が14日未満でも入院日数を含めて14日以上の場合、事故の日からその日を含めて180日以内の通院が保障の対象となります。  
65歳以降は同額掛金の「熟年2型」に自動継続となり、85歳まで保障されます。ただし、年齢に応じて保障内容が変わります。保障内容については県民共済までお問い合わせください。

総合保障4型 保障額は「総合保障2型」の2倍  
月掛金4,000円 65歳以降は「熟年4型」に自動継続

宮城県民共済生活協同組合  
宮城 県民共済  
0224(55)4188  
http://www.miyagi-kyosai.or.jp/

宮城県民共済生活協同組合  
県南サービスセンター  
〒989-1622 柴田郡柴田町西船迫2-7-6  
022(374)4588(代)  
〒981-3112 仙台市泉区八乙女2-3-1

編集・発行 山元町役場総務課  
〒989-1229  
宮城県亶理郡山元町浅生原字作田山32  
0223-37-1111

印刷 今野印刷株式会社  
※今月号は1部あたり約39円です。  
町では、自主財源確保のために、有料広告を掲載しています。



見やすいユニバーサルデザインフォントを採用しています。

ホームページ <http://www.town.yamamoto.miyagi.jp/>  
携帯サイト <http://www.town.yamamoto.miyagi.jp/mobile/>  
メールアドレス [info@town.miyagi-yamamoto.lg.jp](mailto:info@town.miyagi-yamamoto.lg.jp)