

# やまもと

Yamamoto Town Public Relations



キラリやまもと! みんなの希望と笑顔が輝くまち

August 2017

8

No. 453

## ●今月の主な内容

- P 2～3 被災住宅再建支援のお知らせ
- P 4 町管理施設の除草作業のお知らせ
- P 5 「人が人を呼び、人を育てるにぎわいまちづくりプロジェクト」事業がスタート!
- P14 毎年受けましょう! 特定健診～平成29年度特定健診の受け方～
- P18～19 巨理郡中学校陸上競技大会
- P23 暮らしの情報

## はじける笑顔で水浴びをする 子どもたち

つばめの杜中央公園の噴水が開始  
皆さん、どうぞ遊びに来てみてください!

～「チーム山元」心をひとつに～

申請方法

区分	内 容
A～Dに該当	すでに住宅再建補助金を受給されている方は、追加補助を受けるための新たな申請書の提出は必要ありません。 9月ごろに通知書を送付しますので、内容をご確認ください。
E～Fに該当	新設された補助のため、申請書の提出が必要となります。 すでに実費補助、利子補助を受けている方は、申請書を9月ごろに送付しますので、必要事項を記入の上、返送してください。 Fに該当する世帯で実費補助、利子補助を受給していない方は下記Q & AのQ2をご参照ください。

世帯で町税などに滞納がある場合は、補助を受けることができません。事前に下記までご相談ください。

支援に関するQ & A

<b>Q1</b> 3種区域で大規模半壊判定を受けた。修繕はしたが、国の加算支援金や町の修繕補助も、何も申請していない。今回の通知書は送付されるか？	<b>A</b> 9月ごろに送付する通知書は、過去に町の住宅再建補助金を申請された方に対して送付しますので、今回は送付されません。 既に修繕しているものの、まだ申請されていない方はご相談ください。
<b>Q2</b> 津波浸水世帯で半壊判定を受けた。その後修繕し、町の実費補助を申請したが、修繕額が少額で補助対象とならなかった。今回の拡充の対象となるか。また案内文書は送付されるか。	<b>A</b> 対象となる可能性があります。そのような方を含め、津波浸水世帯で現地再建、または町内再建をされた世帯に対して、9月ごろ案内文書を送付します。 該当する方は申請書に必要事項を記入し、修繕内容がわかる書類など添付してください。 詳細は後日送付する案内文書をご覧ください。
<b>Q3</b> 町が指定する住宅団地に家を新築した。すでに住宅再建補助金を受給しているが、今回の支援対象になるか？	<b>A</b> 今回の支援対象にはなりません。
<b>Q4</b> 支援制度が複雑で理解できない。窓口に行かないと相談できないか？自分の世帯が支援対象がよく分からない。	<b>A</b> 被災区域や被災状況によって異なりますが、町内で再建されている場合は、支援制度の対象となる可能性があります。 電話でも構いませんので、ぜひお気軽にお問い合わせください。
<b>Q5</b> 拡充支援に該当すると思われるが10月を過ぎても、通知書などが送付されない。	<b>A</b> お手数ですが、電話などでお問い合わせください。再度確認して、ご連絡します。
<b>Q6</b> 今回の拡充支援の申請期限はいつまで？	<b>A</b> 申請期限は平成32年3月31日(火)となります。 住宅の修繕や建築が完了してからの申請となりますので、工事完了日などを考慮して申請願います。(工事を開始する前に、復興支援班まで相談願います)

※補助内容や申請方法は、下記までお気軽にお問い合わせください。なお、区域ごとの補助制度は、町ホームページにも掲載していますので併せてご覧ください。

☎ 震災復興企画課 復興支援班 ☎ 29-8003

被災住宅再建支援のお知らせ

広報やまもと7月号でお知らせしました新たに拡充された支援制度の、申請方法などが次のとおり決定しましたのでお知らせします。

■増額する補助(土地購入・住宅建築または修繕への補助)

区分	津波防災区域	再建内容	拡充前	拡充後(補助金額)
A	1、2、3種区域	○新築または購入により町内に再建※	150万円	250万円
B	3種区域	○新築等または修繕し現地再建	100万円	200万円
C	区域外 (長期避難世帯)	○新築等または修繕により現地再建 ○新築または購入により町内に再建※	全壊 50万円	全壊 100万円
			大規模半壊 25万円	大規模半壊 50万円
D	区域外 (津波浸水世帯および 長期避難世帯以外)	○新築等または修繕により現地再建 ○新築または購入により町内に再建※	全壊 50万円	全壊 100万円
			大規模半壊 25万円	大規模半壊 50万円

■新設する補助(土地購入・住宅建築または修繕への補助)

区分	被災区域	再建内容	拡充前	拡充後(補助金額)
E	2種区域	○被災元地をかさ上げ、新築等現地再建	—	100万円
F	区域外 (津波浸水世帯)	○新築等または修繕により現地再建 ○新築または購入により町内に再建※	—	100万円
			—	100万円

※町内に再建のうち、1、2種区域および町が指定する「住宅団地」での再建は除く。



▲7月1日新たにオープンした「ミガキハウス」

町では、このような取り組み事例に着目し、関係人口※を創出していくことで、移住・定住者の掘り起しや地域の担い手づくりにつながり、ひいては本町の発展と活性化に結びつくものと考えています。7月からは、既存の定住促進事業に加え、

東日本大震災以降、本町には、ボランティアを中心とする多くの方々を訪れています。  
○NPO法人GRAのメンバーで、鷲足区内に宿泊施設「ミガキハウス」を完成させた豊島常吉さん（東京都在住）  
○花釜区内で町内の子どもたちと一緒に、田んぼの生き物調査を定期的に実施している向井康治さん（埼玉県在住）



▲農家の手伝いをする友光和茂さん

ボランティアバスを利用して本町に来たのをきっかけに、今でも毎月来町し、児童の登校見守り活動や本町の情報発信を行っている友光和茂さん（埼玉県在住）

「町の魅力が」「町で働く」などの、人と人との関係に重点をおいた特色ある体験ツアーの開催  
○本町に関わり続けている



▲「ミガキハウス」を完成させたNPO法人GRAの豊島常吉さん

関係人口のさらなる増加につなげる新たな取り組みを順次進めています。  
新たな取り組み  
○ミガキハウスを活用し、本町に1泊2日から1カ月程度滞在しながら、農業体験をしたり地域の方と交流したりする「お試し移住」の実施  
※関係人口とは、「地域に関わってくれる人口」のことで、自分の気になった地域に定期的に通ったり、また、頻繁に通わなくても何らかの形で地域を支援したりするような人を指します。

「人が人を呼び、人を育てるにぎわいまちづくりプロジェクト」  
事業がスタート!

**夏**の交通事故防止運動

**運動の期間**  
7月21日(金)～8月20日(日)

**運動の重点**

- ・適度な緊張感を保持したゆとりある運転の徹底。
- ・眠気、疲労を感じたら早めに休憩をとります。
- ・ドライブや旅行は余裕のある計画とゆとりを持った運転を心がけましょう。

**暴走族の根絶**

・暴走族に誘われたら、怖がらずにはつきり断りましょう。

**後部座席を含めた全ての座席のシートベルト等の正しい着用の徹底**

- ・車で出かけるときは、全ての座席のシートベルトとチャイルドシートの着用や制限速度を守ることなどを家族みんなで声かけしましょう。
- ・チャイルドシートは幼児の体格にあったものを正しく着用させましょう。



こちら山元町駐在所 駐在さん通信

町管理施設の除草作業のお知らせ

町が管理している施設について、下記のとおり除草作業を行っています。近隣の皆さんをはじめ、施設利用の方々にはご不便をおかけしますが、ご理解とご協力をお願いします。

なお、草の伸長状況などにより除草時期が変更になる場合もあります。



町道2号大平牛橋線の除草状況

実施状況

種別	施設名など	除草時期		除草業者等
		(1回目)	(2回目以降)	
町道	27路線 170,000平方メートル	5月～7月 実施済	9月～11月 実施予定	町内業者 (業務委託)
避難丘	3カ所(笠野、花釜、牛橋) 20,900平方メートル			
公園	つばめの杜中央公園 5,900平方メートル	6月 実施済	8月～10月 実施予定	シルバー 人材センター (業務委託)
	つばめの杜西公園 590平方メートル			
	つばめの杜東公園 340平方メートル			
	山下駅前公園 1,500平方メートル			
	町東公園(坂元) 1,980平方メートル			
	坂元駅前広場 420平方メートル			
	古墳公園(合戦原) 4,180平方メートル			
	桜塚公園(合戦原) 87平方メートル			
磯崎山公園 1,630平方メートル				
	牛橋公園 16,303平方メートル	4月7月 実施済	9月～10月 実施予定	町臨時職員
防災集団移転買取宅地	牛橋～磯の東部圃場整備事業区域外の町有地(不在地主の土地含まず) 166,000平方メートル	8月～ 実施予定	10月～11月 実施予定	シルバー 人材センター (業務委託)

施設管理室 施設管理班 ☎37-5111

（株）櫻井防災から 寄附金贈呈

6月30日（金）、（株）櫻井防災株式会社の櫻井勝雄代表取締役が来庁し、「一人が人を呼び、人を育てるにぎわいまちづくりプロジェクト」への活用を目的とした寄附金目録を齋藤町長に手渡しました。



▲にぎわいのあるまちづくりに有効活用させていただきます

この事業は、新たな関係人口を拡大させ、町がこれまで力を入れて取り組んできた、定住促進・子育て支援事業との相乗効果により移住・定住人口の増加を目指し、地方創生応援税制（企業版ふるさと納税）を活用し、事業に賛同する法人からの寄附を募るものです。具体的には、東日本大震災を契機に増加した関係人口を持続しながら、町外だけでなく、広報やまもなどを通じた町内への情報発信や、地元と連携した町に開き続ける人を増やすための各種イベントを実施します。齋藤町長は、「まだまだ、始まったばかりの事業ではあります。ご理解をいただける事業者からのご協力によって実施できるものですので、引き続きのご支援をお願いします」と感謝の言葉を述べました。



企業版ふるさと寄附金バナー「人が人を呼び、人を育てるにぎわいまちづくりプロジェクト」の詳細は、町ホームページのトップページにある下記のトップページからご覧ください。

問 企画財政課 財政班  
37-11118

在京「巨理山元会」例会が開催されました

6月24日（出）、東京都新宿区で在京「巨理山元会」の例会が開催され、都内や神奈川県、千葉県などから約40人が参加しました。昭和35年に発足したこの会は、関東圏に在住する巨理・山元両町の出身者で構成され、現在は250人を超える会員がいます。当日、本町からは菊池教育長と阿部町議会議長が出席し、町の復興の状況などを報告しました。

参加された皆さんは、年に一度のこの機会を楽しみにしており、故郷の復興状況などを聞きながら、震災から6年が経過し、復興へ着実に前進している故郷に思いを寄せつつ、お互いの近況を報告したり、故郷での思い出話を語り合ったりするなど、再会を喜んでいました。

問 企画財政課 企画班  
37-11118

児童福祉施設運営審議会委員を委嘱

6月29日（内）、区長会、民生委員児童委員、町内保育所、幼稚園の代表者など10人に対し、児童福祉施設運営審議会委員の委嘱状が齋藤町長から交付されました。今後、審議会では、保育所やこどもセンター、放課後児童クラブなど、町内の児童福祉施設の運営について審議していきます。任期は平成31年3月31日までの2年間となります。



▲あいさつを述べる齋藤町長

問 保健福祉課 子育て支援班  
37-11113

子ども・子育て会議委員を委嘱

6月30日（金）、公募による町民および幼稚園や保育所、家庭教育支援チーム、育児サークルなどの代表者12人に対し、子ども・子育て会議委員の委嘱状が齋藤町長から交付されました。任期は平成32年3月31日までの3年間となります。今後、子ども・子育て会議では、平成27年4月に策定した「子ども・子育て支援事業計画」の進捗管理をはじめ、町の教育・保育の在り方など、子育て支援施策の充実に向けた検討を進めていきます。



▲よろしくお願ひします

問 保健福祉課 子育て支援班  
37-11113

家庭用ごみ袋の形状が変わりました

巨理名取共立衛生処理組合を構成する各市町（名取市、岩沼市、巨理町、山元町）で使用できる「取手」付きの新しい家庭用指定ごみ袋の販売を8月1日（火）から開始しました。あわせて住民の方から多く要望があったリサイクル資源袋（小）についても再販しています。なお、販売を終了する従来の家庭用指定ごみ袋も、これまで同様にお使いいただけます。

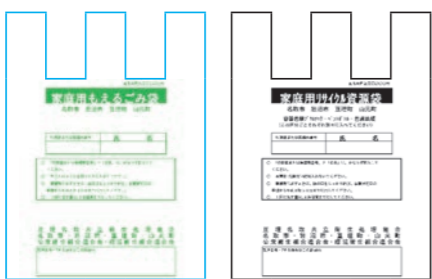

問 巨理名取共立衛生処理組合  
22-11717  
町民生活課 生活班  
37-11112

巨理清掃センターで 一部のごみの受け入れを行っています

平成28年4月に新ごみ処理施設「岩沼東部環境センター」が本格稼働しましたが、本町に設置されている巨理清掃センターにおいても、「もえるごみ」「プラスチック容器包装」以外のごみについては、これまで同様受け入れを行っています。

なお、巨理清掃センター直通の電話番号は廃止され、ごみ処理に関する専用ダイヤルとして一本化されていますので、お間違いないよう、ご注意ください。問 町民生活課 生活班  
37-11112  
ごみ処理に関する専用ダイヤル  
23-11178

町営新坂元駅周辺地区住宅の名称が変更されました

8月1日（火）から、町営新坂元駅周辺地区住宅の名称が次のとおり変更になりました。

〔新〕町営町東住宅  
今回の変更は町営住宅の名称に限定されるものであり、地番などの変更はありません。問 震災復興企画課 企画調整班  
37-0497

「花釜区」区会が認可地縁団体として認可されました  
「花釜区」区会が7月1日（土）付で地縁団体として認可され、7月3日（月）に町長から鈴木花釜区長に認可証が手渡されました。この認可により、花釜区が区会として所有する財産は、区会の名義で不動産登記できるようになります。認可地縁団体とは  
平成3年以前は自治会などの組織の法人化は認められず、自治会などで購入した土地や建物であっても団体名で不動産登記ができませんでした。

このため、代表者の個人名義や役員による共有名義などで登記していましたが、相続の際には財産上の問題が発生し、全国的な問



▲認可証が町長から鈴木花釜区長へ

磯区自治会  
平成10年4月認可  
笠野区自治会  
平成10年11月認可  
上平区自治会  
平成15年10月認可

・牛橋区自治会  
平成16年9月認可  
・合戦原区自治会  
平成22年5月認可  
・下郷区自治会  
平成25年2月認可  
・花釜区区会  
平成29年7月認可  
問 総務課 総務班  
37-11111

お詫びと訂正

広報やまもと7月号15頁に掲載しました「陸上自衛隊による水際訓練の実施」の訓練時期の表記に誤りがありました。お詫びしますとともに、左記のとおり訂正いたします。  
訓練時期  
4月10日から4月30日までのうち最大5日間（日帰り）  
8月20日から9月10日までのうち最大5日間（日帰り）  
※今年度は、8月20日から訓練のみです。

問 総務課 危機管理班  
37-11111

### 常磐自動車道(山元〜岩沼)4車線化に向けて

7月17日(月・祝)、巨理町逢隈新谷地内で常磐自動車道山元・岩沼IC間の4車線化着工式が執り行われました。

式典には国会議員や東日本高速道路(株)、国、県、市町関係者など、約70人が列席しました。

開催に先立ち主催者である東日本高速道路(株)廣瀬博代表取締役社長は「今回の4車線化により沿線地域の復興創生が加速し、美しい海・山・自然環境に恵まれたこの地域が大いに発展する



▲工事の安全を祈願し、関係者による鉄入れが行われました

ることを祈願しております」と述べました。

常磐自動車道の全線開通は、福島県および宮城県南部沿岸地域の企業立地の増加や観光交流人口の増加に伴う経済効果の復興、物流の効率化や高速バスの定時性確保などに寄与していますが、交通量の増加により、暫定2車線区間で速度低下が見られることや、事故などが発生していました。

このたびの4車線化事業(約14.5km)は、それらの状況を緩和することを目的に、平成28年6月に整備計画の変更がされたもので、平成32年度末の完成を目指して事業が進められます。

☎まちづくり整備課 施設整備班

☎29-80004

東日本高速道路株式会社 東北支社仙台工事事務所 ☎022-211-10551

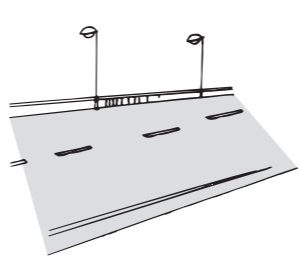

### 10月から子ども医療費助成制度の対象年齢を拡大します

さらなる子育て支援施策の充実を図るため、10月診療分から、入院・通院にかかる医療費の一部負担金を助成する制度「子ども医療費助成事業」の対象年齢を高校修了(18歳に達する日の属する年度末)までに拡大して実施します。

#### 拡大内容

対象年齢

【改正前】9月30日まで 中学3年生まで(15歳に達する日の属する年度末まで)

【改正後】10月1日から 高校3年生まで(18歳に達する日の属する年度末まで)

※所得制限限度額に変更はありません。

受給者証の交付を受けるためには、あらかじめ保健福祉課または坂元支所で申請が必要となります。今回の制度拡充により新たに対象となる児童の保護者の方には、7月下旬に申請書を送付していますので、次の

### 農業委員会制度が大きく変わります

農業委員会に関する法律の改正が平成28年4月から施行され、農業委員会制度が大きく変わりました。町では、現委員の任期満了後、平成30年1月29日(月)から新しい農業委員会制度がスタートします。

#### ○農業委員会の業務の重点化

農地などの利用の最適化(担い手への農地利用の集積・集約化、耕作放棄地の発生防止・解消、新規参入の促進)の推進が、任意業務から必須業務に位置付けられました。

#### ○農業委員の選出方法の変更

- 1 委員の過半数を原則として認定農業者とする。
2 農業者以外の者で、中立な立場で公正な判断をすることができる者を1人以上入れる。
3 女性・青年も積極的に登用する。

#### ○農地利用最適化推進委員の新設

農地などの利用の最適化の推進のため、

め、農地利用最適化推進委員(以下推進委員)が新設されます。推進委員は自らの担当区域において、担い手への農地利用の集積・集約化、耕作放棄地の発生防止・解消などの地域における現場活動を行います。

#### ○候補者の推薦・公募

農業委員や推進委員の募集時期、募集内容、応募方法などは、改めて広報や町ホームページなどでお知らせします。

#### 農業委員会の新制度移行に関する説明会

左記の日程で、農業委員会の新制度移行に関する住民説明会を開催します。

- 日時・場所
・8月19日(日) 15時〜
坂元地域交流センター1階 会議室1
・8月19日(日) 18時〜
役場第3飯庁舎1階 大会議室

☎農業委員会事務局 37-51117

受付期間中に申請をお願いします。
※左記以外で申請をする方は、保健福祉課・坂元支所で手続きできます。

#### 受付日時・会場

- ・8月9日(水) 9時〜12時、13時〜17時
坂元地域交流センター
第2会議室(1階)
・8月10日(木) 9時〜12時、13時〜19時(時間を延長して受付)
役場第1飯庁舎
第1会議室(1階)

#### 対象者

子ども医療費助成新規対象者(高校1〜3年生)
※現行医療費助成対象者向けの更新申請は、9月下旬に実施予定です。

#### 必要書類

- ・子ども医療費受給資格登録申請書(対象の方に郵送)
・対象児童の健康保険証
・印鑑(認印可)
・銀行口座がわかるもの(通帳またはキャッシュカード)
・平成29年度所得証明書(平成29年1月1日に町外に居住していた方のみ)
※山元町国民健康保険また

### (特別)児童扶養手当の受給手続きのお知らせ

は全国健康保険協会以外の健康保険証の場合は、申請書右面の「附加給付に関する証明」を事業主などから記入していただく必要があります。

☎保健福祉課 福祉班 37-11113

児童扶養手当を受給されている方は、8月31日(木)までに現況届を、特別児童扶養手当を受給されている方は、8月14日(月)から9月11日(月)までの間に所得状況届を提出してください。(期間中の土・日は除く)

これは、受給資格を確認するために、毎年提出していただいているものです。提出されない、手当を受給することができなくなる場合がありますので、ご注意ください。

なお、該当者には、事前に案内文書を送付しますので、詳しくはそちらをご覧ください。

児童扶養手当とは... 父親または母親のいない

町が設置する介護保険運営委員会委員の任期満了に伴い、新しい委員を次のとおり募集します。

### 介護保険運営委員会委員を募集します

町が設置する介護保険運営委員会委員の任期満了に伴い、新しい委員を次のとおり募集します。

職務内容 山元町介護保険事業の事業計画策定および進行管理
応募資格 40歳以上の町民

家庭、実質的に父親や母親が不在の状況にあるなどで、父親や母親と生計を同じくしていない18歳到達後の年度末までの児童(政令の定める程度の障害がある場合は20歳未満の方)を監護するひとり親または養育する者に支給される手当です。

平成22年度から、父子家庭も児童扶養手当の申請が可能となっています。(ただし、所得制限などによる支給停止あり)
特別児童扶養手当とは...

精神または身体に障害のある20歳未満の児童を監護する父母または養育者に対して支給される手当です。
☎保健福祉課 子育て支援班 37-11113

### サイレン吹鳴のお知らせ

8月27日(日)、8時から坂元中学校を会場に、山元町消防団秋季消防演習を実施します。

これに伴い、当日7時にサイレンを吹鳴しますので火災と間違わないようにしてください。

なお、今年は消防団によるポンプ操法競技会も開催されますので、ぜひご参観ください。

☎総務課 危機管理班 37-11111

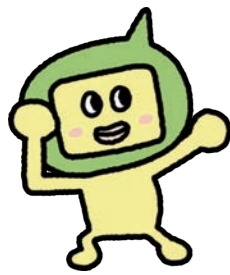

▲キャラクターの「やっぺえ」

「やっぺえ!たいそつ」撮影会! みんなで一緒におどっぺえ! NHK仙台放送局のキャラクター「やっぺえ」がやってきて、「やっぺえ!たいそつ」の撮影をします。みんな、元気よく「やっぺえ!たいそつ」を踊りましょう! 詳しくは左記からご覧ください。 http://www.nhk.or.jp/sendai/yappetaisou/

日時 8月22日(火) 13時20分~ 対象者 未就学児とその保護者、小学生 定員 60人程度(先着順) 申し込み 参加無料ですが、事前申し込みが必要で

8月18日(金)までに「子どもセンター」からののお知らせ



▲写真をかわいくデコレーションしよう

対象者 どなたでも 申し込み 不要です。持ち物 移植べら、軍手、汚れてもいい服装、帽子や飲み物などの防暑対策

「2回目」日時 9月11日(月) 15時~ 内容 フラワーアレンジメント



▲親子で楽しくフィットネス

「アルバム作り」参加者募集 マスキングテープやスタンプを使い、自由に「デコレーション」してオリジナルのアルバムを作ませんか。みんなでおしゃべりしながら楽しい時間をお過ごしください。 日時 8月29日(火) 10時30分~12時

「ちびっこひろば」きりり☆「参加者募集」 第3回「きりり☆」では、にこまむフィットネスを行います。 日時 9月11日(月)~16日(土) 内容 メッセージカードづくり



▲感謝の気持ちを伝えよう

敬老の日 工作参加者募集 9月18日(月)は、敬老の日です。 おじいさん、おばあさんに感謝の気持ちを込めて、メッセージカードを作りましょう。

「敬老の日」工作参加者募集 9月18日(月)は、敬老の日です。 おじいさん、おばあさんに感謝の気持ちを込めて、メッセージカードを作りましょう。

つばめの杜地区で不審火・窃盗被害が発生、ご用心を!

つばめの杜地区新市街地内において、6月には不審火による車両火災が、7月には西・東両地区の集会所備付テレビ等の窃盗被害が相次いで発生しました。 皆さんも他人事とは考えず、次のことに留意し、被害の未然防止に努めましょう。



防犯グッズの活用 センサーライトや防犯砂利など、不審者が嫌がる環境作りが効果的です。 近所ネットワークの構築 不審者は、住民の視線を嫌います。近所同士で声をかけ合い、不審者が近寄りにくい環境を作りましょう。

平成29年度「敬老会」開催のお知らせ

今年度の敬老会は、次のとおり開催します。 日時 9月16日(土) 10時開会 場所 中央公民館大ホール 招待者 77歳・88歳・90歳以上の方(平成30年4月1日時点の年齢) ※招待者には、8月中に案内状を郵送します。多数のご来場をお待ちしています 保健福祉課 福祉班 ☎37-1113

役場臨時職員募集のお知らせ

Table with 8 columns: No., 職種, 募集人数, 任用期間, 応募資格等, 主な勤務地, 賃金, 勤務時間, 受付問い合わせ課

※上記職種のうち、保育士については、正規職員の通勤手当に相当する額と同額を賃金に上乗せして支給します。 2 勤務条件など (1)任用期間 任用期間は上記のとおりですが、No.3については最長で30年3月31日まで延長が可能です。 (2)各種保険 勤務条件などにより、社会保険、雇用保険、労災保険に加入となります。 3 申込方法・受付期間など (1)申込方法 市販の履歴書に顔写真を貼付し、職種ごとに上記の「受付・問い合わせ課」に提出してください。 ※郵送の場合は受験票送付用として、切手を貼付し住所・氏名を記入した封筒を同封してください。 (2)受付期間 8月2日(水)~21日(月) 郵送の場合は、8月21日(月)到着分まで有効 ※受付時間は8時30分~17時(土・日・祝日は除く) (3)郵送先 〒989-2292 山元町浅生原字作田山32 (4)選考方法 書類審査および面接により選考します。(詳細は申込み時)



平成29年度  
特定健診等(集団健診)および結核・肺がん・胃がん検診のお知らせ

検診名	検査項目	対象者	個人負担金
特定健診	診察、体重、身長、腹囲測定、尿検査、血圧測定、脂質検査、血糖検査、肝機能検査、腎機能検査、心電図、眼底、貧血検査	40～74歳の国民健康保険加入者	1,500円
基本健診	診察・体重・身長、腹囲測定、尿検査、血圧測定、脂質検査、血糖検査、肝機能検査	16～39歳で申し込みした方	1,500円
		75歳以上で申し込みをした方 (後期高齢医療被保険者証をお持ちの方)	無料 ※ただし、詳細健診を希望した場合は実費負担となります。
肝炎ウイルス検診	血液検査(B型・C型)	40～74歳で一度も受けたことがない方	1,200円
結核・肺がん検診	胸部レントゲン検査	65歳以上の方	無料
	胸部レントゲン検査	40～64歳の方	500円
	喀痰検査	50歳以上の喫煙者	1,300円
胃がん検診	胃部レントゲン撮影(バリウム)+ピロリ菌検査(希望者のみ)	35歳～69歳の方	2,200円
	胃部レントゲン撮影(バリウム)	70歳以上の方	2,200円

日程(受付時間 7時30分～10時30分)

月日	対象地区	会場
9月20日(水)	八手庭・高瀬・真庭	特定健診・若人健診 後期高齢者健診→中央公民館
9月21日(木)	横山・山下	
9月22日(金)	大平・浅生原	
9月24日(日)	磯・中浜・つばめの杜西・つばめの杜東	結核・肺がん検診・胃がん検診 →保健センター
9月25日(月)	小平・鷺足・山寺	
9月26日(火)	合戦原(療養所・桜塚を含む)・中山・町・上平	※総合受付は、中央公民館1階です。
9月27日(水)	久保間・下郷・牛橋	
9月28日(木)	新浜・笠野・花釜	

毎年受けましょう！特定健診～平成29年度特定健診の受け方～

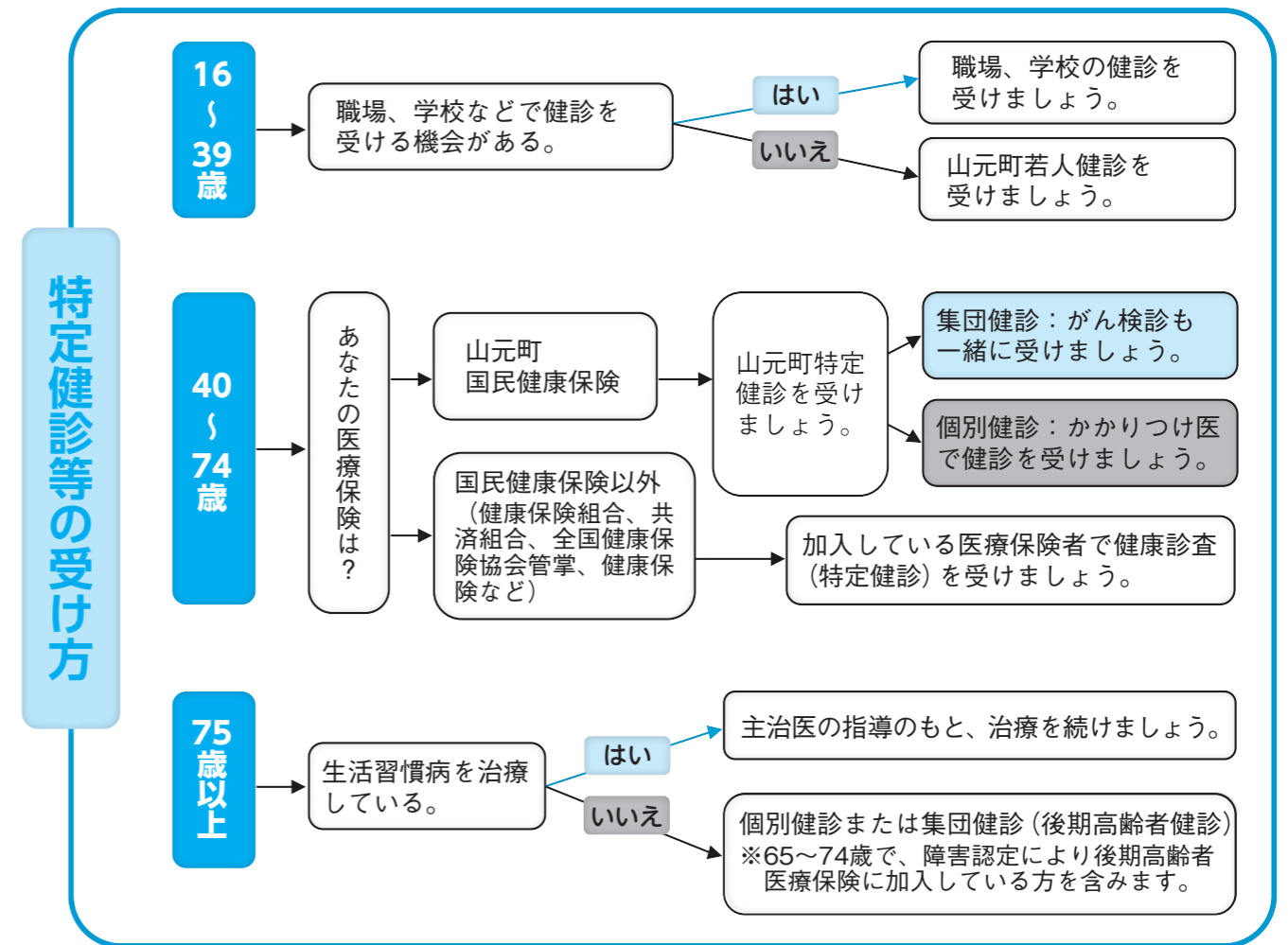

「特定健診など」は、「**集団健診**」または「**個別健診**」のどちらかを選んで受けられます

集団健診

9月20日(水)～9月28日(木)  
自己負担1,500円(75歳以上は無料)

中央公民館で申し込まれた皆さんと一緒に受ける健診です。

胃がん検診・結核肺がん検診・肝炎ウイルス検診との**同時受診が可能です。**

個別健診

9月20日(水)～12月28日(木)  
自己負担1,500円(75歳以上は無料)

巨理郡内の指定医療機関で、希望の日時に個人で受ける健診です。

胃がん検診・結核肺がん検診・肝炎ウイルス検診との**同時受診はできません。**

5月に町の健診申し込みをした方には、9月上旬に健診票が届きます。  
(申し込んでない方は保健福祉課にお問い合わせください。健診票がないと、個別健診も受けられません)  
※個別健診の受け方は、広報9月号でお知らせします。



## 先進地視察研修を実施しました

町では、交流拠点施設（農水産物直売所）の建設にあたり、山元町交流拠点施設建設検討委員会を組織し、施設の整備や運営などについて検討を進めています。

7月7日（金）、先進地である岩手県の「道の駅遠野風の丘」（遠野市）と「道の駅平泉」（平泉町）を訪問し、建物の外観・形状や建物内配置、施設運営の工夫などについて学びました。

「道の駅遠野風の丘」では、同施設の設立および運営に従事した、特定非営利活動法人遠野山・里・暮らしネットワークの菊池新一会長から、「産直施設を成功させるために必要な取り組みについて」をテーマに講話を頂いたほか、委員との活発な意見が交わされ、交流拠点施設をより魅力的な施設にするためのヒントを見つけました。

委員からは、「お客様の立場に立った接客対応と関係者のモチベーションアップを図った対策など、今後の運営に大きく役立つ内容でした」「関係者の思い、やる気、そして諦めないことが大事だと感じました」などの感想が寄せられるなど、今後の検討がさらに深まることが期待される有意義な視察研修になりました。



▲菊池会長の講話を受講する委員の方々

問 産業振興課 交流拠点整備推進班

## 新たに宮城県農業士として認定されました



▲記念撮影の模様  
（上段左から5番目佐藤さん）

6月20日（火）、宮城県農業士認定証交付式が県庁で行われました。農業士とは、県内で優れた農業経営を実践し、農業の振興や後継者育成に指導的な役割を担っている方を県が認定するものです。

今回、新たにつばめの杜東区の佐藤拓実さん（（株）一苺一笑代表）が認定され、現在、活躍している鷲足区の永谷和浩さん、牛橋区の大坪光浩さん、庄子浩さんに続く4人目の農業士となりました。

問 産業振興課 農政班



▲優勝した森さん

問 産業振興課 農政班



**山元町射撃大会が行われました**  
7月2日（日）、県クレー射撃場（村田町）において、第32回山元町射撃大会（県猟友会巨理支部山元町分会・町共催）が開催されました。この大会は、銃器の安全な操作技術とマナーの向上などを目的に毎年開催されているもので、今年は16人が参加しました。大会では、参加者同士が切磋琢磨し技術の向上に努め、成績優秀者には、町から賞状が贈られました。

**成績（敬称略）**  
優勝 森 進（町区）  
準優勝 横山 育生  
第三位 寺嶋 勝則（高瀬区）

**鳥獣被害対策実施隊による予察捕獲を実施します**  
有害鳥獣による農作物への被害軽減を図るため、左記の日程で、銃器によるカラスなどの捕獲を実施します。

安全確保を最優先に実施しますので、ご理解とご協力をお願いします。  
日時 8月27日（日）  
9時～16時ごろ  
場所 町内全域  
駆除対象 カラスなど

# やまもと産業広場

産業振興課  
☎37-1119



## 山元町6次産業化・地産地消推進協議会総会および交流会を開催しました

町では、農林水産業者や食品加工業者、金融機関、行政機関など幅広い事業者や団体が構成する「山元町6次産業化・地産地消推進協議会」を組織し、6次産業化の推進に取り組んでいます。

7月3日（月）、中央公民館会議室で開催された総会には、会員20人の出席により、平成28年度の事業報告と平成29年度の事業計画を協議しました。



▲横田理事長を講師に迎えた交流会

また、総会に引き続いて行われた交流会では、特定非営利活動法人素材広場の横田純子理事長を講師に迎え、「地域素材の商品開発と売り方のポイント」をテーマに講演を行いました。参加した会員からは「実践的な内容で参考になった」との感想が聞かれ、大変実りある交流会になりました。

今後も、交流会や6次産業化を担う人材育成研修などを開催し、6次産業化を推進します。

問 産業振興課 交流拠点整備推進班

## (有)アークテックの新本社工場が竣工

7月14日（金）、ユニット式危険物庫の製造と販売で全国的なシェアをもつ（有）アークテックの新本社工場が花釜区内に完成し、竣工式が開催されました。

式典に出席した齋藤町長は祝辞の中で、「保有する優れた特許を活かし、“山元町発”を日本中に広く発信いただけるものと期待しています」と述べ、竣工を祝いました。

東日本大震災以降、防災に対する意識の高まりから燃料備蓄に関する需要が増加しており、それに伴い危険物庫の需要も右肩上がりとなっています。

新本社工場は、増加する受注に対応できるように約7600平方メートルの敷地に事務棟および工場2棟を、建設しており、今後のより一層の業績向上が期待されています。

町としては引き続き、町内のものづくり産業の発展を目指し、企業誘致などに力を入れていきます。



▲新工場内部を視察

問 産業振興課 地域振興班

## いちご狩りを通じ、交流が深まりました

6月10日（土）、みやぎ巨理農業協同組合主催による「復興感謝いちご狩り」が、18日（日）には、山元町農村青少年クラブ（4Hクラブ）主催による「いちご狩り交流会」が、町内いちご生産者の大型ハウスを会場に、それぞれ開催されました。

復興への感謝を目的として開催された「復興感謝いちご狩り」では、町内の幼稚園児親子40組が招待され、甘いいちごを口いっぱいほほうっていました。

また、都市と農村の交流を目的として開催された「いちご狩り交流会」では、町外から女性22人が参加し、いちご狩りやバーベキューを楽しみながら、クラブ員との交流を深めました。



▲いちご狩りを楽しむ参加者

問 産業振興課 農政班



町内で行われたイベントや学校行事、町の出来事などを紹介します。



# 熱き声援をチカラに、記録へ挑む 巨理郡中学校 陸上競技大会

6月17日(土)、角田市陸上競技場で「第66回巨理郡中学校陸上競技大会」が開催されました。当日、山下・坂元両中学校の選手たちは、応援団の熱き声援を一身に受け、各競技に力の限り挑みました。

このコーナーでは、熱戦の様子を写真でお伝えするとともに、各競技の主な結果をお知らせします。

## 各競技の主な結果

〔敬称略〕

- 100m  
○1年男子 優勝 清野 晴輝(山下)
- 1年女子 優勝 内山美吹(坂元)
- 準優勝 和氣ユリカ(坂元)
- 2年男子 優勝 我妻 秀飛(山下)
- 2年女子 優勝 坂本 恵理(山下)
- 3年男子 準優勝 菅野 稜斗(山下)
- 3年女子 準優勝 宇津木 心優(坂元)
- 男子200m 準優勝 佐藤 大樹(山下)
- 女子200m 優勝 内山 菜月(坂元)
- 準優勝 大和田 千穂(坂元)
- 男子400m 優勝 岩佐 康佑(坂元)
- 準優勝 大内 梨久斗(山下)
- 男子800m 準優勝 鈴木 飛高(山下)
- 女子800m 準優勝 鈴木 椎奈(山下)
- 1年女子1500m 優勝 岡本 凜(山下)
- 男子3000m 優勝 小田島 朱里人(山下)
- 女子1000mハードル 準優勝 平田 育美(山下)

- 低学年男子400mリレー 優勝 山下中学校  
菅野 碧泉・清野 晴輝  
大友 優人・柴山 浩斗
- 低学年女子400mリレー 準優勝 坂元中学校  
内山 美吹・和氣ユリカ  
佐藤 詩乃・門間 汐音
- 男子400mリレー 優勝 山下中学校  
佐藤 大樹・我妻 秀飛  
大和田 彰吾・菅野 稜斗
- 女子400mリレー 優勝 坂元中学校  
内山 菜月・宇津木 心優  
大和田 千穂・細川 彩夏
- 男子走幅跳び 優勝 岩佐 慶人(坂元)
- 準優勝 富塚 晴生(山下)
- 女子走幅跳び 優勝 内山 美吹(坂元)
- 準優勝 内山 菜月(坂元)
- 女子砲丸投げ 優勝 伊藤 羅夢(山下)
- 準優勝 品堀 未喜(山下)
- 四種競技※  
○女子 準優勝 板橋 采里(山下)
- ※女子200m・1000mハードル・砲丸投げ・走高跳び

〔注〕町内校、準優勝まで掲載



問 中央公民館



▲第1回目の作品「コスモス」

**和紙ちぎり絵教室を開催します**  
教材を使用して、毎回1作品を作ります。  
開催日 9月5日(火)・10月3日(火)・11月7日(火)の3回  
時間 10時～12時  
場所 中央公民館・視聴覚室  
講師 小池 美栄子氏  
(仙台市)  
教材費 実費負担で3回とも千円程度  
持ち物 はさみ、おしぼり  
募集人数 15人(定員になり次第、締め切ります)  
申し込み 中央公民館へ申し込みください。

# 生涯学習コーナー

いつでも どこでも だれでも

**「いきいきシニアライフ」を開催します！**

8月から12月まで毎月計5回行います。

対象 町内の60歳以上の方  
募集人数 各会場20人程度  
時間 10時～12時  
13時～15時

会場 中央公民館、防災拠点・坂元地域交流センター

詳しくは、生涯学習だよりをご覧ください。

申し込み 中央公民館または坂元公民館

**頑張れ！スポーツ少年団 心も体も空手道**

主な大会結果  
第21回宮城県小学生空手道選手権大会

個人形の部  
優勝 4年女子  
星 知慧(百理町)

優勝 5年女子  
赤沼 一ころ(山underline区)

問 生涯学習課

準優勝 6年女子  
鈴木 希良梨(百理町)  
第43回全日本空手道連盟剛柔会全国大会宮城県予選会  
個人組手の部

優勝 4年男子  
鈴木 希琉(百理町)

優勝 4年女子  
星 知慧(百理町)

準優勝 5年女子  
赤沼 一ころ(山underline区)

準優勝 6年女子  
鈴木 希良梨(百理町)

第3位 4年男子  
赤沼 龍紳(百理町)

第3位 2年女子  
佐藤 陽葵(山underline区)

第3位 中学一年女子  
成毛 愛実(高瀬区)

個人形の部  
優勝 3・4年女子  
星 知慧(百理町)

優勝 5・6年女子  
赤沼 一ころ(山underline区)

準優勝 5・6年女子  
鈴木 希良梨(百理町)

問 生涯学習課

**自動販売機設置者を公募します**

設置場所

山元町防災拠点・山underline地域交流センター内  
山元町つばめの杜二丁目8番地

公募内容

- ・アイスクリーム自動販売機1台設置(1階)
- ・カップ式飲料水自動販売機1台設置(1階)
- ・清涼飲料水自動販売機2台設置(屋外および3階)

設置期間

9月～平成30年3月まで

※この期間が満了する日の1カ月前までに町または設置者から特段の意思表示がない時は、さらに1年間延長します。その後も同様としますが、設置した年度を含め最大3年度を限度とします。

応募資格

・自動販売機の設置業務が可能で、適切な管理運営

申込期間

8月4日(金)～8月18日(金) 9時～17時(土・日、祝日は除く)

※応募者が複数の場合は抽選により当選者を決定します。詳細は町のホームページまたは中央公民館備え付けの公募実施要領をご確認ください。

問 生涯学習課

町内で行われたイベントや学校行事、町の出来事などを紹介します。

## 町の安全の見回りをお願いします

### 宮城県隊友会山元支部防犯パトロール隊出発式

6月27日(火)、町内の自衛隊OBで組織されている隊友会山元支部が隊友会として県内初となる青色回転灯装備車により防犯パトロール隊を結成し、亶理警察署で出発式が執り行われました。

防犯パトロール隊は、町内小学校の登下校の時間帯に合わせ週2回以上の巡回パトロールをするほか、交通安全週間や大規模災害が予想される時なども巡回パトロールを行う予定です。

防犯パトロール隊の松田正雄隊長は「警察、行政、

学校との連携を密にしながら情報収集し、町の安全を守っていきたいです」と意気込みを力強く話していました。

▶隊員の皆さん、町の安全をよろしく願います



## 地域商店街の賑わいづくり

### やました幸街堂リニューアルオープン

7月1日(土)、2日(日)、やました幸街堂のリニューアルオープンイベントが開催され、多くの人で賑わいました。当日は、ポップコーンの無料配布や地元野菜の販売、ラーメンやハンバーガーなど食べ物の出店のほか、無料の足つぼマッサージも行われました。

やました幸街堂は平成27年9月に地域の交流拠点として開設しましたが、地元農家の野菜など、卸先が無くなるのではないかという不安の声から、「山元の未来への種まき会議」の阿部拓也さんをはじめ、地域の

方々の協力のもと、チャレンジショップという形でリニューアルオープンしました。今後、さまざまなイベントや出店を予定しています。

▶地域の賑わいスポットとしてよろしく願います



## 敬老祝い金を贈呈

### 千葉ともゑさん

7月10日(月)、めでたく100歳を迎えられた千葉ともゑさん(下郷区)に対し、町から敬老祝い金と記念の鉢花を贈りました。

千葉さんは、何事も人任せにしないという強い気持ちを持たれ、今でも自宅の庭の草むしりをしているそうです。千葉さんに長生きの秘訣を伺うと「食欲旺盛で、食事は何でも食べる」と話していました。

ご家族からは、「これからも元気に過ごしてもらい、一緒に旅行に行きたい」と千葉さんとの楽しい旅への思いを話していました。



▶100歳おめでとごうございます

### 渡部きよこさん

7月19日(水)、めでたく100歳を迎えられた渡部きよこさん(中浜区)に対し、町から敬老祝い金と記念の鉢花を贈りました。

渡部さんに長生きの秘訣を伺うと「食事は、好き嫌いなく肉も魚もなんでも食べる」とのことでした。また、手先が器用で、裁縫や5円玉で宝船を作ることが趣味と話していました。

最後に、ひ孫さんから100歳のお祝いにぬいぐるみをプレゼントされるとうれしさに顔をほころばせていました。



▶これからもお元気に過ごしてください

### 問い合わせ

生涯学習課 中央公民館 37-5116  
勤労青少年ホーム 37-0040  
体育文化センター 37-2919

坂元公民館 38-0301  
歴史民俗資料館 37-0040  
ふるさと伝承館 37-3150  
深山山麓少年の森 37-3150

**認知症家族交流会**  
 家族が「認知症」と診断され戸惑っている方など、介護で悩んでいる方、介護を経験された方、お互いの経験を話し合いながら気持ちの負担を軽くして、ゆとりある介護を目指しませんか。  
**日時** 8月23日(水)  
 13時30分～15時  
**場所** 中央公民館2階 会議室  
**内容** 座談会  
**参加料** 無料  
**申込み** 参加希望者は8月22日(火)までに左記にお電話ください。  
 ☎ 37-3901

**全国一斉「高齢者・障害者の人権あんしん相談」の強化週間**  
 仙台法務局および宮城県人権擁護委員連合会では、高齢者や障害者に対する暴行や虐待、家族間の問題などについて電話で相談に応じ、悩みを抱える方々を支える取り組みを実施しています。  
**日時** 8月8日(火)・15日(火) 10時～(1時間程度)  
**場所** 山元町シルバー人材センター会議室  
 ※毎月第2・第3火曜日に

**シルバー人材センター入会説明会**  
**日時** 8月8日(火)・15日(火) 10時～(1時間程度)  
**場所** 山元町シルバー人材センター会議室  
 ※毎月第2・第3火曜日に

**700MHz利用推進協会によるテレビ受信対策工事の実施**  
 町内の一部地域において、700MHz利用推進協会によるテレビ受信障害対策工事が実施されています。  
 この工事は、携帯電話事業者が、新たに700MHz帯の周波数を用いた携帯電話システムの運用を開始する際、その電波がテレビアンテナで強く受信され、地上デジタルテレビ放送の

「映像が乱れる」「映らなくなる」などの影響が発生するおそれがあるため、テレビ放送への影響を防止するため、テレビブースターの交換やテレビブースターへの対策用フィルタの取り付け作業を実施するものです。  
 ○悪徳行為・詐欺行為などにご注意ください。  
 本件の工事に関する費用は700MHz利用推進協会が負担します。  
 費用を請求することや物品を販売することはありません。  
 訪問する工事作業員は、「テレビ受信障害対策員証」を携帯しています。不審に思われた場合は提示を求め、協議会のコールセンターへお問い合わせください。  
**☎ 700MHz利用推進協会コールセンター**  
 0120-7000-012

おしらせ



**よりどころサロンを開催します**  
 よりどころサロンとは、認知症の方とその家族、地域の誰もが気軽に集い、交流できる場です。認知症に対する理解を深めることや情報交換の場として、語り合いませんか。創作活動なども企画しています。  
**日時** 8月28日(月) 10時～12時  
**場所** やました幸街堂 (山寺字山下38番地)  
**内容** 談話やレクリエーション、認知症に関するミニ二講話、個別相談  
**参加料** 無料  
 ※事前申込みは不要  
**☎ 37-3901**

期間中は時間を延長して相談電話を開設し、人権擁護委員が相談に応じます。1人で悩まずお気軽にご相談ください。相談は無料で、秘密は固く守られます。  
**相談内容** 高齢者や障害者の人権にかかわる問題  
**相談担当** 人権擁護委員  
**実施期間** 9月4日(月)～9月10日(日)  
**開設期間** 8月30日～19時(土・日は、10時～17時)  
**相談電話番号** 0570-0003-110 (ナビダイヤル)  
 ※期間以外にも、平日8時30分から17時15分まで相談に応じています。詳しくは左記までお問い合わせください。  
**☎ 仙台法務局人権擁護部**  
 022-225-5743

開催します。  
**入会条件**  
 ・山元町に居住する原則60歳以上の健康で働く意欲がある方  
 ・シルバー人材センターの趣旨を理解し賛同する方  
**☎ 36-9211**  
**FAX 36-9220**  
**住所** 山元町浅生原字日向13番地1



上下水道事業所からののお知らせ



漏水の調査を実施します

上下水道事業所では、限りある水資源の有効活用や漏水による道路陥没、給水不良の未然防止のため、漏水調査を毎年実施しています。

今回の調査は、上下水道事業所から委託を受けた調査員が、町発行の調査員証を携帯し調査を行います。ご家庭にある水道メーターに調査機器を使って漏水の有無を調査しますが、調査前に必ずお声掛けをさせていただきます。

ご不在の場合でも、庭先や玄関先等で調査が可能な場合には、漏水調査を実施させていただきますので、ご理解・ご協力をお願いします。

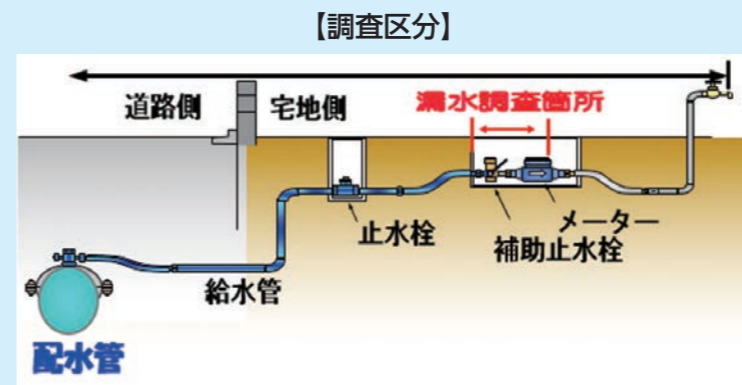

**調査予定期間**  
 8月上旬～9月中旬

**調査地区**  
 大平、鷲足、山寺、合戦原、真庭、下郷、町、上平地区の一部を予定

この調査では、調査員が調査料を請求したり、浄水器などの物品販売、清掃サービスなどのあつせんをしたりすることは一切ありません。

ご不明な点がございましたら、調査員証の確認または上下水道事業所までお問い合わせください。

調査できない…



Dr. すいどーからのお願い

●メーターボックスの上に物が置かれていたり、犬が放し飼いやメーターボックスの近くにつなげていたりすると、メーターの確認ができないことがあります。調査の際は、こうしたことのないよう、ご協力をお願いします。

☎ 上下水道事業所 庶務班・施設班 ☎ 29-4951 水道お客さまセンター ☎ 37-1120

ひとり親家庭就業支援講習会

講習名 介護職員初任者研修
日程 9月3日(日)
平成30年2月25日(日)
9時～17時
(各日曜日23回、平日実習2日間含む)
場所 宮城県母子・父子福祉センター
対象 県内のひとり親家庭の父や母または寡婦で、全日程受講できる方
定員 15人
受講料 無料(教材費、実習費9000円程度)
託児 3歳～小学3年生
申込期間 8月11日(金・祝)～18日(金)
申込方法 官製ハガキまたはFAXに講習名と住所、氏名、電話番号、託児利用の有無(年齢)を記入し、左記に送付してください。
(公財)宮城県母子福祉連合会(宮城県母子・父子福祉センター)
〒983-0832
仙台市宮城野区安養寺3

個人事業税の納付期限

個人事業税(第1期分)の納期限は、8月31日(木)です。
納税通知書は8月15日(火)に発送しますが、金融機関、各県税事務所の窓口での納付のほか、税額が30万円以下の場合にはコンビニエンスストアからも納付できます。
期限までに納付が困難な方は、お早めに県税事務所にご相談ください。
また、第2期分の納期限は11月30日(木)となっています。
口座振替にすると、納め忘れや金融機関などに足を運ぶ必要がなくなり便利です。ぜひご利用ください。
(宮城県)宮城県南県税事務所
課税に関するお問い合わせ
022-248-2962
納税相談に関するお問い合わせ
022-248-2963
口座振替に関するお問い合わせ
022-248-2986

個人版私的整理ガイドラインのご案内(東北財務局)

東日本大震災により被害を受けた皆さんにお知らせです。ガイドラインを利用することにより、震災前からの住宅ローンなどが免除されます。
※債務の免除には、一定の要件を満たす必要があります。利用するメリットとして
①生活再建に必要な資産(上限500万円・義援金など)は手元に残せます。
②弁護士などの登録専門家が手続きをサポートします。また、国の補助により弁護士費用はかかりません。
③債務整理したことは個人信用情報として登録されません。
詳しい内容は、左記にお問い合わせください。

建設業の活力・働く者の安心の制度

建設業退職金共済制度は建設現場で働く人のために中小企業退職金共済法によって昭和39年に国が作った退職金制度です。
加入できる事業主 建設業を営む方
対象となる労働者 建設現場で働く方(一人親方でも任意組合を通じて加入できます)
掛金 1日310円(掛金は全額事業主負担)
詳しいことは左記までお問い合わせください。
建設共済宮城支部
022-263-2673
http://www.kentaiko.taisyokuin.go.jp

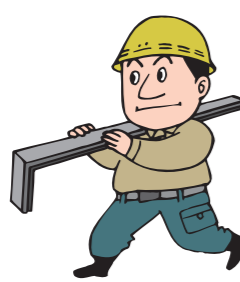

第151回 山元町児童生徒善導強調期間

7月21日(金)～8月25日(金)
「地域みんなで育てよう青少年の明るい心」
山元町小・中学校連合父母教師会

山元の子ども 3つの約束
○規則正しい生活の確立を
○家庭学習の充実を
○ゲーム・スマホは時間を決めて
オアシス運動に取り組みましょう
「おはよう」「ありがとう」「しつれいします」「すみません」
家族や地域の方とあいさつをかわしましょう。

安全に楽しく遊ばせよう
水の事故や交通事故に遭わないように注意しましょう。
万引き・夜遊び・無免許運転はしない、させないようにしましょう。
犯罪に出あわないための『いかのおすし』
「知らない人についていかない」「知らない人の車にのらない」「お お声でさげぶ」「す ぐ逃げる」「し らせる」

《山元町小・中学校の約束》
◎夏休み中の帰宅時刻は、17時30分までです。

山元町連合父母教師会では・・・
町内の小・中学校6校の父母教師会が協力し合い、教育の振興を図り、児童生徒の健全育成を願って活動しています。さらに会員相互の研修・親睦を目的として、以下の事業を計画しています。
●10月22日(日) スポーツ大会 [種目:玉入れ/会場:山下中学校体育館]

事務局 山下小学校 37-0018

募集

ポリテクセンター宮城公共職業訓練10月入所受講生募集

早期就職に向けた職業訓練を実施しています。
募集訓練科名(定員)
多賀城実習場
・ビル設備サービス科(18人)
・住宅建築工学科(15人)
・住宅リフォーム科(18人)
・電気・情報通信工学科(15人)
・建築CADサービス科(30人)
訓練期間 6カ月
10月4日(水)～平成30年3月30日(金)
受講料 無料(テキストなどは自己負担)
募集期間 8月1日(火)～9月5日(火)
居住地を管轄するハローワーク(公共職業安定所)を通じてお申し込みください。
※山元町の所管はハローワーク仙台です。
入所選考日 9月15日(金)
ポリテクセンター宮城訓練課 多賀城実習場
022-3362-2454

第25回宮城シニア美術展作品募集

募集対象 日本画・洋画・書・写真・工芸の5部門
テーマ 自由
応募資格 県内在住の60歳以上のアマチュアの方
出展申込料 1作品500円(出展は各部門1人1点)
申込期間 7月1日(出)～10月31日(火)
展示会場 宮城県美術館 県民ギャラリー
展示期間 11月30日(水)～12月3日(日)
※入場無料
審査 各部門専任審査員が審査(標識あり)
優秀作品は、平成30年開催予定の「ねんりんピック富山2018」美術展部門に出展します。
(宮城県社会福祉協議会)
さがい健康課
022-233-1171
http://www.miyagi-sfk.net/

独立行政法人国立病院機構宮城病院職員募集

職種
①療養介助員
②障害者雇用
③理学療法士(育児休業代替)
勤務
①・②週32時間
③週38時間75分
※土・日・祝日は休み
資格
①介護職員初任者研修了者(旧ホームヘルパー2級以上)または介護福祉士
業務内容
①病棟の患者介助業務
②事務業務、その他
試験 面接など
応募方法 履歴書を提出してください。
なお、詳細については、お問い合わせください。
独立行政法人国立病院機構宮城病院庶務
37-11331



イベント

第37回山元町  
町民ゴルフ大会

日時 8月16日(水)  
8時～(7時集合)  
場所 宮城野ゴルフクラブ  
対象 ○町内に住所を有する方  
○町内の事業所に勤めている方  
申込み 8月10日(木)までに、電話でお申し込みください。  
定員 先着1000人  
参加料 8500円  
フーラー代、昼食代、参加料含む  
☎ 宮城野ゴルフクラブ  
38-11101

午後の部 13時30分開演  
場所 東京エレクトロニックホール宮城 仙台市青葉区国分町3-3-17  
応募要領 入場無料(往復はがきによる応募が必要となります)  
※応募多数の場合は抽選となります。応募は1人1通のみとなります。(重複無効)  
応募方法 次のものを明記の上、応募ください。  
①郵便番号・住所  
②氏名・年齢  
③電話番号  
④希望公演時間(10時または13時30分)  
⑤人数(1人または2人)宛先  
〒983-08580  
総監部広報室(住所不変)  
音楽フェスティバル係  
※返信おもて面にも、申込みされる方の郵便番号、住所、氏名をご記入ください。  
応募締切 8月18日(金)必着  
詳しくは左記までお問い合わせください。  
☎ 東北方面総監部広報室  
022-231-1111  
(平日8時15分～17時)

税金情報

問 税務納税課 納税班  
☎ 37-1114

今月は、町県民税(第2期)、国民健康保険税(第2期)の納期限です。  
忘れずに、8月31日(木)までに納付しましょう!

税金の納付は、口座振替が便利です

口座振替を行う場合は、振替希望口座の通帳と通帳印を用意していただき、右記の金融機関窓口にて備え付けの申込用紙に必要事項を記入の上、依頼してください。

なお、手続を行った月の翌月の納期分から口座振替が適用されますのでご注意ください。  
(例えば、8月中に金融機関で申込み手続きを行えば、9月末納期限の税金から適用になります)

●口座振替ができる金融機関

取扱金融機関	申込用紙がある場所
七十七銀行	山下支店
あぶくま信用金庫	巨理支店
仙台銀行	巨理支店
みやぎ巨理農業協同組合	山下支所・坂元支所
ゆうちょ銀行	山元郵便局・坂元郵便局

※申込用紙のない金融機関で手続きを行う場合は、税務納税課までご連絡ください。申込用紙をお送りします。

年金情報

高齢基礎年金の額を増やしたい方には「付加年金」という制度があります。

農業、自営業者等の国民年金の第1号被保険者の方は、定額保険料に付加保険料を上乗せして納めることで、65歳から受給する高齢基礎年金の額を増やすことができます。

定額保険料 平成29年度 月額16,490円

- (1) 付加年金を納めることができる方
- ・国民年金第1号被保険者
  - ・任意加入被保険者(65歳以上の方を除く)

(2) 付加保険料の額 月額400円

付加保険料も2年間納付できます

これまで、付加保険料は納期限(翌月末)までに納めなければ、自動的に納めることができなくなる取扱でした。

平成26年4月からは、国民年金保険料と同様に、付加保険料も納期限から2年間納めることができます。

【ご注意ください】

- ・付加保険料は申し込みをした月からの加入となります。さかのぼって加入することはできません。
- ・国民年金保険料を納めていない月は付加保険料を納めることができません。
- ・国民年金基金に加入している方は付加保険料を納めることができません。配偶者、世帯主の税申告が済んでいる必要があります。

問 仙台南年金事務所 ☎ 022-246-5114  
町民生活課 窓口班 ☎ 37-1112

食品等放射能測定結果

町民が自家用として栽培、採取、飼育、捕獲した農畜水産物などで、持ち込みにより簡易測定を依頼された食品に係る測定結果の一部をお知らせします。

○放射性セシウム簡易測定結果

(単位:ベクレル/キログラム)

食品名	産地	測定値	測定日
キュウリ	大平	検出せず	6月29日
ナス	大平	検出せず	7月11日
ササギ	大平	検出せず	7月11日

※測定値とは、セシウム134とセシウム137の合計値となり、検出下限値未満の場合は「検出せず」と表示されます。(検出下限値は食品の種類や量によって変動します。)

※検出下限値とは、当該測定で検出出来る最少の値です。

※測定器については、EMF211型ガンマ線スペクトロメータ(EMF ジャパン株式会社製)を使用しています。

○放射性セシウムの基準値

(単位:ベクレル/キログラム)

食品群	飲料水	牛乳	乳児用食品	一般食品
基準値	10	50	50	100

※基準値とは、セシウム134とセシウム137の合計値です。

問 町民生活課 生活班 ☎ 37-1112

連載 第120回 悪質な訪問販売に注意

一方的に家にやって来る訪問販売業者の中には、悪質な事業者もいますので注意しましょう。

訪問販売事業者には、勧誘する際、事前に「氏名または名称」と「勧誘する目的」を明示することが法律で義務づけられています。また、消費者が「いりません」と断っているにもかかわらず、居続けて勧誘したり、再度訪問して勧誘したりすることは禁止されています。

悪質な訪問販売を防止するためには、ドアを開けずに、内側で対応し家の中に入らせないこと、「いりません、帰ってください」とはっきり断ることが大切です。

町では「悪質訪問販売お断り」ステッカーを全戸に配布しました。被害の未然防止のため、玄関外側の目につきやすい場所に貼りましょう。

問 役場消費生活相談窓口(町民生活課 生活班内) ☎ 37-1112

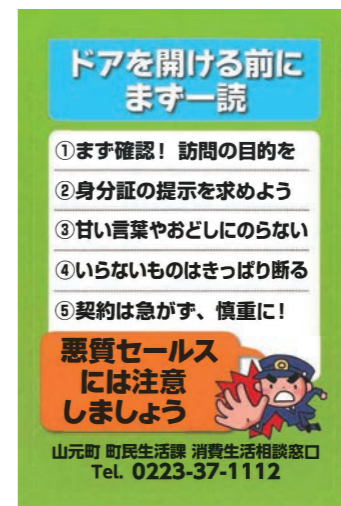

http://www.mod.go.jp/gsd/nea/nea/q  
2017年わたりふるさと夏まつり  
巨理町の夏の風物詩「わたりふるさと夏まつり」では山車と踊りのパレードのほか、

か、追悼供養行事(灯籠流し)が行われます。また、祭りのクライマックスに約3000発の花火が打ち上げられ、大輪の花々が夏の夜空を彩ります。  
日時 8月15日(火)  
13時～20時30分  
☎ 34-0513

※花火の打ち上げは19時20分～20時を予定しています。  
問 巨理町商工観光課  
2017年わたりふるさと夏まつり実行委員

## 休日急患当番医

診療時間 9時～17時

※休日における当番医は、急患者の医療業務のみを目的として実施していますのでご協力をお願いします。なお、休日当番医は変更になることもありますので、新聞などで確認のうえ受診してください。

- 8/6 (日) ◆やまだクリニック ☎23-1107 (巨理町)  
◆めでし歯科医院 ☎022-384-1840 (名取市)
- 8/11 (金) ◆巨理整形外科 ☎34-5303 (巨理町)  
◆おおみや歯科 ☎022-382-2537 (名取市)  
◆紺野歯科クリニック ☎32-0677 (巨理町)
- 8/13 (日) ◆板橋胃腸科肛門科 ☎34-8911 (巨理町)  
◆ささき歯科 ☎022-383-8849 (名取市)
- 8/14 (月) ◆美園田歯科 ☎022-343-8721 (名取市)  
◆菊地歯科医院 ☎33-8960 (山元町)
- 8/15 (火) ◆心友歯科医院 ☎25-6444 (岩沼市)
- 8/20 (日) ◆氏家医院 ☎34-1320 (巨理町)  
◆上中デンタルクリニック ☎35-7557 (岩沼市)
- 8/27 (日) ◆大友医院ヒロミ小児科 ☎34-3204 (巨理町)  
◆清水歯科医院 ☎022-384-6338 (名取市)  
◆佐藤歯科・矯正歯科医院 ☎33-0355 (巨理町)
- 9/3 (日) ◆柿沼循環器科 ☎32-2871 (巨理町)  
◆おぎはら歯科医院 ☎022-322-0712 (名取市)
- 9/10 (日) ◆菊地内科医院 ☎37-3300 (山元町)  
◆荘司歯科医院 ☎022-384-0101 (名取市)  
◆清生堂歯科クリニック ☎32-0405 (巨理町)

注)疾患や年齢等によっては対応できない場合もありますのでご了承ください。

## 人口の動き

6月末現在【前月比】

世帯	4,657戸	【 11戸】
男	6,175(24)人	【 9人】
女	6,297(30)人	【 5人】
合計	12,472(54)人	【 14人】
出生	3人	転入 55人
死亡	13人	転出 31人
婚姻	5件	△:減少

※上記( )内は、うち外国人住民の値。

## やまもと健康だより

実施場所：保健センター 問 保健福祉課 健康推進班 ☎37-1113

事業名	月 日	対象者等	受付時間
母子手帳交付	8月 7日(月) 9月 4日(月)	山元町に住所のある妊婦 ※左記以外で交付を希望される方は保健福祉課健康推進班までお問い合わせください。	9:30～10:00
母子関係 3～4カ月児健診	8月23日(水)	平成29年3月8日～5月23日生まれ	12:30～13:00
6～7カ月児健診	8月25日(金)	平成29年1月～2月生まれ	12:30～13:00
1歳1～2カ月児健診	9月 6日(水)	平成28年7月～8月生まれ	12:30～13:00
3歳児健診	8月30日(水)	平成26年1月～2月生まれ	12:30～13:00

## 休日当番薬局

- 8/6 (日) ◆クラウド調剤薬局巨理店 ☎34-6627 (巨理町)
- 8/11 (金) ◆アイン薬局岩沼店 ☎23-1733 (岩沼市)
- 8/13 (日) ◆もみのき薬局 ☎34-2140 (巨理町)
- 8/20 (日) ◆城南薬局 ☎33-0380 (巨理町)
- 8/27 (日) ◆さくら薬局 ☎22-2383 (岩沼市)
- 9/3 (日) ◆もみのき薬局 ☎34-2140 (巨理町)
- 9/10 (日) ◆ひまわり薬局浅生原店 ☎33-8053 (山元町)

## 水道休日当番

- 8/6 (日) 8/11 (金) 8/12 (土) ◆(有)阿部ホームサービス ☎37-3469
  - 8/13 (日) 8/19 (土) ◆(有)伊藤設備工業所 ☎37-2108
  - 8/20 (日) 8/26 (土) ◆木村工事(株) ☎37-2853
  - 8/27 (日) 9/2 (土) ◆(株)クリワダ ☎37-0013
  - 9/3 (日) 9/9 (土) ◆(有)佐藤設備 ☎37-4165
- 問 上下水道事業所 施設班 ☎29-4951

### ●平日夜間初期救急外来(自家用車・タクシーなどで来れる方対象)●

受付専用電話に連絡し、症状その他の状況を伝え、受診可能かどうか問い合わせの上、受診してください。

診療場所 総合南東北病院1階(夜間のみ開設)  
岩沼市里の杜1-2-5

受診方法 受付専用番号に問合せの上、受診してください。

受付時間 平日(祝日・年末年始除く)19時～21時30分

受付専用電話 070-6635-9454

8月

日	月	火	水	木	金	土
			1	2	3	4
5	6	7	8	9	10	11
12	13	14	15	16	17	18
19	20	21	22	23	24	25
26	27	28	29	30	31	

相談日 ● 健診等

9月

日	月	火	水	木	金	土
						1
2	3	4	5	6	7	8
9	10	11	12	13	14	15
16	17	18	19	20	21	22
23	24	25	26	27	28	29
30						

# 情報局やまもと

## Information

8月15日から9月14日まで

## 今月の相談

- ◆生活相談 8月16日(水)  
生活、家庭、老後などに関する困りごと、悩みごと相談
- ◆人権相談 8月17日(木)  
人権侵害、夫婦、親子間のトラブルや、いじめなどの相談
- ◆行政苦情相談 8月18日(金)・9月8日(金)  
国や県、町などが行っている仕事に対する要望や苦情相談
- ◆法律相談 8月22日(火)  
法律に関する相談
- ◆青少年相談 8月24日(木)  
青少年の非行防止のため、問題を抱える青少年や親との相談
- ◆登記相談 9月12日(火)  
土地や建物の名義書き換えなど、登記に関する相談
- ◆消費生活相談 9月13日(水)  
商品の安全、品質または訪問販売・債務などに関する相談
- ◆年金相談 9月14日(木)  
国民年金、厚生年金など、年金に関する相談や労災・失業保険に関する相談

場所 役場仮庁舎 第1相談室(1階) 時間 13:00～15:00 問 町民生活課 生活班 ☎37-1112

- ◆生活困窮者の自立に向けた相談 8月9日(水)、9月13日(水)  
仕事や生活上の悩みを抱えた方と同じ目線に立った、就労や生活再建に向けた相談
- ◆生活保護の相談 8月16日(水)、9月6日(水)  
病気などで生活に困っている方に対し、生活保護法に基づき生活を保障し、自分の力、または他の方法で生活ができるようになるための相談

※いずれの相談も前日までに下記に予約してください。

場所 役場仮庁舎 第3相談室(1階) 時間 10:00～15:00 問 保健福祉課 福祉班 ☎37-1113

- ◆健康相談 8月7日(月)、9月4日(月) 13:30～16:00  
生活習慣病予防を中心に、健康づくりに関することで、保健師・栄養士が相談に応じます。
- ◆育児相談 8月7日(月)、9月4日(月) 10:00～11:30  
子育ての不安や悩み、離乳食等、気になることについて、保健師・栄養士が相談に応じます。
- ◆ヘルスチェックデー 8月7日(月)・8月30日(水)・9月4日(月) 13:30～16:00  
血圧、体重、体脂肪率の測定継続的に測定することで健康状態や身体の変化を知ることができます。お気軽にご相談ください。  
※活動量計をお持ちの方は、IDとパスワードをご持参ください。
- ◆こころの健康相談 8月4日(金)、9月1日(金) 10:00～11:30 予約  
こころの悩みに伴う無気力や不眠など心身の不調、認知症、アルコール関連相談など、精神科医によるこころの相談を行っています。詳しくは電話でお問い合わせください。

場所 保健センター 問 保健福祉課 健康推進班 ☎37-1113



(広告)

## 角田ひまわり基金 法律事務所

借金

債権回収

離婚相談

遺言

会社関係

交通事故

成年後見

労働問題

慰謝料

原発賠償等



個人の方の  
相談は無料です!

(震災時被災3県にお住まいの方)

仙台弁護士会所属  
弁護士 清水 健

角田市角田字中島下148番地6  
オオトシビル1階

☎0224(87)6315



角田ひまわり基金  
法律事務所

(広告)

## 小さな工事から本格建築まで

新築

リフォーム

増改築

ゼロ

# 光熱費0の家造り

## ゼロ・エネルギー住宅 ZEH(ゼッチ)





お気軽に  
ご相談下さい!

仙南ベニヤ(株)  企画・設計・施工・監理

〒989-2206 宮城県亶理郡山元町大字畑中9-2

☎0223-37-4011

(広告)

## 万一の備えに 総合保障2型

県民共済で一番人気の「総合保障2型」は、暮らしに潜む様々なリスクに対応する保障です。万一のとき、残されたご家族の生活を支える応援資金となる死亡保障に加え、公的保障の不足分をほぼまかなえる入院保障がついて、暮らし全般をお守りします。

### 総合保障2型

月掛金 2,000円

プラス 医療1型特約

お申し込みは 満18歳～満64歳の健康な方

保障期間	18歳	60歳	65歳
入院	1日あたり 5,000円 1日当り 4,500円	1日あたり 5,000円 1日当り 4,500円	
通院	14日以上 90日まで 1,500円	通院当初から1日当り 1,500円	
後遺障害	交通事故 1級 660円～26.4万円 2級 400円～16万円	1級 500円～20万円 2級 300円～12万円	
死亡・重度障害	交通事故 1,000万円 不慮の事故 (交通事故をのぞく) 800万円 病 400万円	700万円 530万円 230万円	

※「通院」は、通院日数が14日未満でも入院日数を含めて14日以上の場合、事故の日からその日を含めて180日以内の通院が保障の対象となります。

65歳以降は同額掛金の「総合保障4型」に自動継続となり、85歳まで保障されます。ただし、年齢に応じて保障内容が変わります。保障内容については県民共済までお問い合わせください。

総合保障4型 保障額は「総合保障2型」の2倍  
月掛金4,000円 65歳以降は「総合保障4型」に自動継続

※「通院」は、通院日数が14日未満でも入院日数を含めて14日以上の場合、事故の日からその日を含めて180日以内の通院が保障の対象となります。

65歳以降は同額掛金の「総合保障4型」に自動継続となり、85歳まで保障されます。ただし、年齢に応じて保障内容が変わります。保障内容については県民共済までお問い合わせください。

宮城 県民共済

宮城県民共済生活協同組合  
県南サービスセンター  
〒989-1622 柴田郡柴田町西船迫2-7-6

☎0224(55)4188

http://www.miyagi-kyosai.or.jp/

(広告)

味が跳ねてる

馬上  
かまぼこ



お中元は、豊富な品揃えで  
お待ちしております。

株式会社 **馬上かまぼこ店**

さざんか通り店 亶理町中町東208-1 (ヤマト運輸向い)  
TEL・FAX: 0223-34-3254



釜かまの郷

みるみる釜かまづくり!!

亶理本店 亶理町逢隈鹿島字西鹿島62番地  
TEL: 0223-34-1258 FAX: 0223-34-5038  
http://www.bajo-kamaboko.co.jp

編集・発行 山元町役場総務課  
〒989-1229  
宮城県亶理郡山元町浅生原字作田山32  
☎0223-37-1111

印刷 今野印刷株式会社  
※今月号は1部あたり約44円です。  
町では、自主財源確保のために、  
有料広告を掲載しています。



見やすいユニバーサルデザインフォントを採用しています。



☞ ホームページ  
☞ 携帯サイト  
☞ メールアドレス

http://www.town.yamamoto.miyagi.jp/  
http://www.town.yamamoto.miyagi.jp/mobile/  
info@town.miyagi-yamamoto.lg.jp