

やまもと

12

No. 457

キラリやまもと！みんなの希望と笑顔が輝くまち



●目次 (contents)

P 2～3 特集

・平成 29 年度山元町総合防災訓練

P 4～5 ご功績をたたえて

P 5～13 Yamamoto Information

・つばめの杜ひだまりホール開所記念事業

P14～15 生涯学習コーナー

・第41回町民文化祭を開催しました

P15 上下水道事業所からのお知らせ

P16～17 やまもと産業広場

P18～20 元気やまもと21コーナー

・山元町食育推進ポスター受章者決定！

P21 まちの話

P22～25 暮らしの情報

P26～27 情報局やまもと



笑顔とにぎわいが、
つばめの杜中央公園に集結

第7回山元町ふれあい産業祭 (関連記事P16)

～「チーム山元」心をひとつに～

津波避難文化の確立を目指して 平成29年度山元町総合防災訓練

総務課 危機管理班
☎ 37-11111

東日本大震災などの災害経験をもち、今後も起こり得る大規模地震や津波に備えるとともに、大災害に対する防災体制の確立と町民の防災・減災意識の高揚を図ることを目的として、11月26日、町主催による全町民を対象とした総合防災訓練を実施しました。

訓練実況

11月26日9時ごろ、宮城県沖を震源とするマグニチュード9.0の地震が発生し、町内では、東日本大震災と同クラスの震度6強を観測。これに伴い、宮城県沿岸に大津波警報が発表され、45分後に大津波が押し寄せるとの想定で、各種訓練が開始されました。

町では、地震発生後直ちに職員を招集し、役場仮庁舎内に町長を本部長とする災害対策本部を設置。大津波警報の発表に伴い、9時5分、浜通り地区に避難指示を発令し、防災行政無線や緊急速報(エリアメール)を活用した多重的な避難広報訓練を行いました。

町内では、巨理消防署および町からの避難広報を合図に、町民2840人(前

年度2807人)が22カ所の避難場所を目指して避難しました。
また、各避難場所では避難訓練終了後、各自自主防災会主導による「防災研修会」が開催され、参加者の皆さんは、それぞれが緊張感を持ちながらも、小中学生と地域住民が一体となり、世代間交流を図りながら研修会に取り組んでいました。



▲エリアメールによる避難広報を実施



▲役場に設置された災害対策本部を実施

また、今年度は今年完成した「防災拠点・地域交流センター(山下・坂元)」を会場に、かまどベンチを使用した炊き出し訓練やマンホールトイレの設置訓練、耐震性貯水槽からの給水訓練などが行われたほか、各自主防災会による趣向を凝

自衛隊にも参加いただきました

山下中学校、山下第一小学校では、陸上自衛隊船岡駐屯地「第301水際障害中隊」による、ロープワークや応急救護などの指導が行われました。自衛隊員から直接指導を受けることができる貴重な機会に、参加者は熱心に取り組んでいました。応急救護やロープの結び方などは、災害時だけでなく日常でも活用することができるとも、有意義な研修になりました。



▲さまざまな巻き方を教わりました

いたご飯を隊友会山元支部と山元町自衛隊家族会の方がおにぎりにし、最後に参加者の皆さんにふるまわれました。

◆今回の訓練の特徴(ポイント)

- ①町内全小中学生と地域住民が一体となった避難訓練および防災研修会を実施
- ②浜通りの行政区における「車による津波避難訓練」を継続実施
- ③新たに建設した防災拠点・地域交流センター(山下・坂元)を活用した各種訓練を実施
- ④浜通りからの車避難による安全性と有効性の検証を行うとともに、消防団および交通指導隊による車両誘導の実践訓練を実施



▲「かまどベンチ」の組み立て

初の取り組み
防災拠点・地域交流センター(山下・坂元)による総合防災訓練を実施しました。



▲「耐震性貯水槽」水のくみ上げ

今回の総合防災訓練では、今年完成した防災拠点・地域交流センター(山下・坂元)を避難場所に設定し、避難訓練と防災機能を活用した防災研修会を実施しました。



▲「マンホールトイレ」の設置

防災研修会では、磯区と中浜区も参加し、センターに備わっている4つの防災機能を順に体験してまいりました。防災機能の一つである「マンホールトイレ」の設置訓練では、施設駐車場西側にあるマンホールに便座や周囲を隠すテント、水をくみ上げる手動ポンプの取り付けを行い、参加者はポンプでの水のくみ上げなど、真剣に取り組んでいました。



平成29年度 山元町功労者表彰式

山元町功労者表彰

11月1日、長年にわたりさまざまな分野で町勢の発展に寄与された方々を表彰する「山元町功労者表彰式」が、つばめの杜ひだまりホールで挙行されました。
表彰式では、齋藤町長が自治功労2人、教育文化功労2人、民生安定保健衛生功労1人、治安維持防災功労6人の計11人に対し「長年のご苦労に対し、衷心より敬意を表します。今後とも、創造的な復興の完遂に向けて、皆さまにはこれまで同様、ご理解とご支援を賜りますようお願いを申し上げます」とお祝いの言葉を述べ、一人ひとりに表彰盾を贈呈しました。

【自治功労】

- ▼正副区長としての功績
坂根 守 (つばめの杜西区)
- 森 信一 (浅生原区)

【教育文化功労】

- ▼学校医としての功績
菊地 匡 (合戦原区)
- ▼学校薬剤師としての功績
森 建夫 (町区)

【民生安定保健衛生功労】

- ▼主任児童委員としての功績
横山 真理子 (山寺区)

【治安維持防災功労】

- ▼消防団員としての功績
高橋 洋一 (八手庭区)
黒田 利夫 (真庭区)
菊地 実 (中山区)
嶋田 栄一 (つばめの杜東区)
岩佐 重信 (真庭区)
- ▼交通安全指導隊員としての功績
遊佐 宗之 (上平区)

※受賞者は順不同・敬称略



受賞者を代表して謝辞を述べる
坂根 守さん



一人ひとりに表彰盾が手渡されました

国・県・各種団体などからの表彰

秋の褒章

【藍綬褒章】▼選挙関係事務功績

山元町明るい選挙推進協議会 副会長
福士 慶子 (上平区)

受章について、「町民の皆さんに長年、ご理解とご協力をいただいたことと、委員とのチームワークがよくなったことで今までやれてくれた」と話す福士さん。



山元町明るい選挙推進協議会 元会長
宮地 ふみ子 (下郷区)

今までを振り返り「当時は贈らない・求めない・受け取らないの三ない運動の啓発活動に力を注いできた。私たちの啓発活動を理解していただいたのだと思う」と話す宮地さん。



ご功績をたたえて

福士さんは、山元町明るい選挙推進協議会に委員として33年間在籍され、啓発活動に尽力し、平成28年度からは副会長を務めています。
「ティッシュ配りなどの啓発活動を地道に続け、投票に行くからねなど声をかけていただいたことがうれしかった」と活動を振り返り、「ぜひ若い人たちに投票に来てもらいたい」と話していました。

宮地さんは、山元町明るい選挙推進協議会に委員として30年間在籍され、啓発活動に尽力し、平成16年度から会長を務め、平成28年度からは山元町選挙管理委員会委員長を務めています。
「家庭の中で、選挙の話をしてほしい。子どもたちにも選挙に関心を持ってもらいたい」と話していました。

【社会福祉関係】

※10月31日表彰

- ▼東北地方更生保護委員会委員長表彰
清野 由美子 (八手庭区)
- ▼東北地方保護司連盟会長表彰
早坂 晶子 (下郷区)
- ▼宮城県更生保護女性連盟会長表彰
伊東 千代子 (浅生原区)

【文化の日】

県知事表彰

※10月31日表彰

【地方自治功労】

- ▼多年にわたる議員活動を通じて、地方自治の確立と住民福祉の向上に尽力した功績
元 山元町議会議員
伊藤 隆幸 (山下区)

※受賞者は順不同・敬称略

Yamamoto Information

町からのお知らせ&ニュース

賀詞交歓会を開催します

町主催の「賀詞交歓会」を次のとおり開催します。
ご招待者以外で参加を希望される方は12月18日(月)までに電話にてお申し込みください。折り返し招待券を送付します。
なお、定員の50人になり次第締切らせていただきますのでご了承ください。
日時 平成30年1月5日(金)
開会 10:30
会場 つばめの杜ひだまりホール(防災拠点・山下地域交流センター)文化研修ホール
参加費 500円(当日受け付けで申し受けます)(当日受付で申し受けます)
内容 関係者新年あいさつ、来賓祝辞ほか
問 総務課 人事・広報班
☎37-1111

復興支援の御礼へ、全国市町を表敬訪問

10月下旬から11月にかけて、齋藤町長は、応援職員の出遣元自治体を表敬訪問し、多くのご支援に深く感謝するとともに、復興に向け、引き続きの支援を要請しました。
宮崎市の戸敷市長からは「復興の道半ばで手を引くわけにはいかない。継続して支援したい」との心強いお言葉をいただきました。全国の自治体からは、人的支援のほか、11月に開催したふれあい産業祭でも出店いただくなど、町ぐるみの交流が生まれています。町では、震災を契機に育まれた絆を大切に、マンパワーを確保しながら、引き続き、復興・創生の完遂を目指していきます。

訪問先自治体

北海道札幌市、石狩市、千葉県東金市、神奈川県横浜市、鎌倉市、愛媛県八幡浜市、今治市、四国中央市、西予市、砥部町、福岡県行橋市、宮崎県宮崎市、都農町(順不同)



つばめの杜ひだまりホール開所記念事業

つばめの杜ひだまりホール開所を記念して、日本有数のピアニスト「榊原光裕氏によるコンサート」と常磐線運転再開1周年を迎えることから、「ザ・鉄道イベント」を併せて開催します。車内限定グッズや駅弁、軽食の販売もあります。

●ザ・鉄道イベント

期日／12月10日(日) 時間／10:00～15:00

場所／防災拠点・山下地域交流センター「つばめの杜ひだまりホール」

内容／●Nゲージ鉄道模型の展示&運転体験

●高所作業車搭乗体験 ●「描き鉄&電車デザイナー」による絵画展

●ぬり絵コーナー ●高校生による写真展

●ちびっこ駅長制服記念撮影

●常磐線復旧工事を振り返るパネル・写真展

●各地の鉄道グッズ出店販売(各社限定オリジナルグッズ販売もあります) ●駅弁販売 など

●ピアニスト 榊原光裕コンサート～銀河鉄道の夜～

開場／13:00 開演／13:30 入場／無料

榊原氏が以前、制作に関わったCD「宮澤賢治歌曲集～星めぐりの歌～」に収められた楽曲を織り交ぜ、鉄道と音楽の融合、そして「イーハトーヴ」の世界が広がる、幻想的なステージです。



榊原 光裕 氏 ～プロフィール～

仙台市出身。JR仙台駅の発車メロディ作曲・制作者。すずめ踊りの現代化、定禅寺ストリートジャズフェスティバル in 仙台の創始者の1人。ヴァイオリン、ドラム、ピアノのトリオ編成の音楽ユニット「Happy Toco」のピアニストとしても活動している。

☎ 防災拠点・山下地域交流センター ☎ 37-5592



▲本物の運転台で、鉄道模型を運転

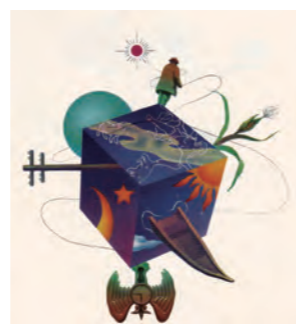

災害義援金の追加配分をします

国義援金(第9次)および県義援金(第8次)の配分基準が下記のとおり決定し、その結果を受け、町義援金(第4次)の配分額を決定しました。配分対象となる被災者の皆さんには、次の表に基づき平成30年2月中に指定口座に振り込みを行います。

義援金配分の単価

支給対象		国第9次配分	県第8次配分	県第4次配分	合計
人的被害	死者・行方不明者	5,000円	5,000円	3,500円	13,500円
	災害障害見舞金支給対象者	5,000円	5,000円	—	10,000円
住家被害	全壊	10,000円	—	1,000円	11,000円
	大規模半壊	5,000円	—	1,000円	6,000円
津波浸水区域における住家被害※	全壊	4,000円	1,000円	2,500円	7,500円
	大規模半壊	2,000円	1,000円	2,500円	5,500円

※津波浸水区域は、津波による被害を受けた土地として平成23年度の固定資産税が課税免除(地方税法附則第55条の規定に基づく指定区域)された区域としています。

☎ 保健福祉課 福祉班 ☎ 37-1113

台風21号の被害箇所 復旧工事を行っています

10月22日、23日にかけて本町を直撃した「超大型」の台風21号において、本町でも道路や河川で大きな被害が発生しました。これまで把握している公共施設などの被害件数は約200カ所を超え、近年の台風被害では最大となっています。

町では、既に実施をしている応急的な補修工事に加え、今後、被災箇所の復旧工事を随時実施していきます。

復旧工事の際、工事による騒音や交通規制などにより、皆さんにご不便をおかけしますが、「理解とご協力をお願いします」。



▲被害箇所は危険ですので、近づかないでください

☎ 町まちづくり整備課 ☎ 29-8004

人が人を呼び、人を育てるにぎわいまちづくりプロジェクト

町では多様な形で本町に関わり続ける方(関係人口)をさらに増やすための取り組みを始めます。今回は「関係人口」の意義についてご紹介いたします。お気に入りの地域で週末

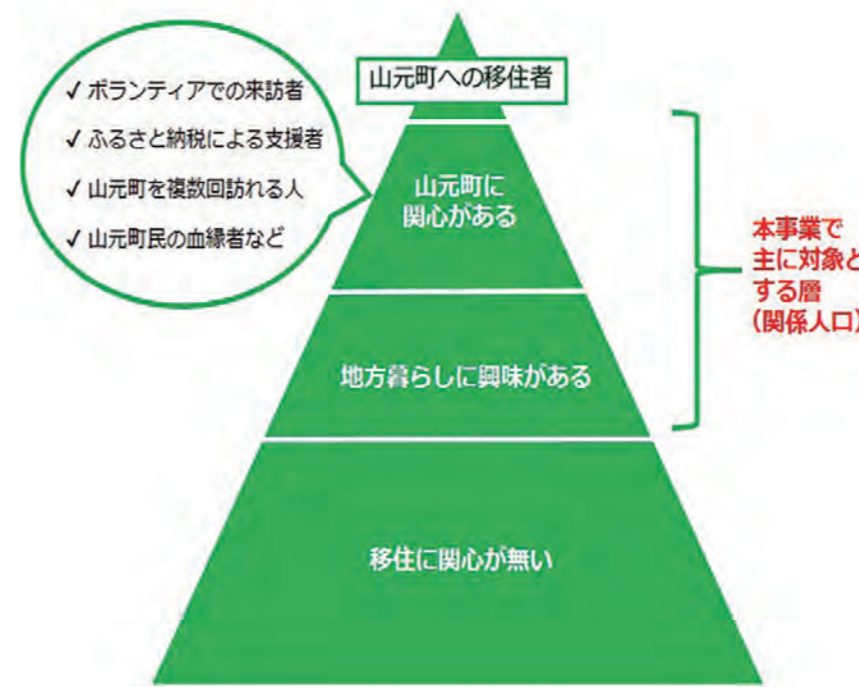

を過ごしたり、何らかの形で地域を応援してくれたりする、定住人口でも交流人口でもない、地域に関心と関与を求めている人々を「関係人口」と呼びます。震災以後、本町を定期的に訪れてさまざまな支援をしていただいている個人や

本事業で主に対象とする層(関係人口)

団体の皆さんも本町にとつて大切な「関係人口」です。○移住につながる関係人口を増やそう
地域や地域の方と関わる方々に着目し、継続的な関わりを深めていくことが移住・定住につながるのではないかと、移住・定住の新たな取り組みとして認知され始めています。本町では、この「関係人口」を増やしていくことで、将来的な移住・定住者の増加につなげるため、さまざまな取り組みを始めました。

○国の取り組み

「関係人口」から移住・定住につながる事例が多いことに国も注目しており、総務省では「地域との関わり創出事業」として、平成30年度の予算概算要求に2億4000万円を盛り込んでいます。また、国土交通省や復興庁でも、「関係人口」に着目した検討会を行っており、10月には復興庁の久保田参事官が本町の取り組みを視察に訪れました。

○町の取り組み

内閣府から地域再生計画の認定(平成29年3月)を受けた「人が人を呼び、人を育てるにぎわいまちづくりプロジェクト」の中で、復興庁の支援を受けながら「関係人口」を取り込むため、首都圏での町PRイベントや本町での農業体験ツアーなどを実施しています。今後、多くの方に「関係人口」を知っていただくための勉強会や成果報告会の開催を予定しています。

○これまでの成果

東京で定期的に開催している町PRイベントは、毎回20人以上の参加があり、盛況でした。

イベントへの参加を経て、本町に移住を決めたり、イベント後に町を訪れるなど、イベントをとおして本町との新たな関係が生まれています。

また、本町を訪れた方がSNSで農産物や特産品を紹介したり、イベント情報を積極的に伝えるなど、本町のファンを増やす新たな動きにつながっています。

☎ 町民生生活課 生活班 ☎ 37-1112

【お詫びと訂正】 本紙11月号7ページで紹介しました「町道補修工事計画図」について、次の誤りがありました。お詫びしますとともに、訂正いたします。
【誤】新坂本市街地
【正】新坂元市街地

10 職員の勤務時間(平成29年4月1日現在)

1週間の勤務時間	開始時刻	終了時刻	休憩時間
38時間45分	8:30	17:15	12:00～13:00

(注) 勤務場所によっては、これと違った勤務体制をとっている場合があります。

11 職員の分限処分の状況(平成28年度)

区 分	降任	免職	休職	降給
心身の故障の場合	—	—	2人	—
勤務成績が良くない場合	なし			
職に必要な適格性を欠く場合				
職制、定数の改廃、予算の減少により廃職、過員を生じた場合				
刑事事件に関し起訴された場合				
条例で定める事由による場合				

(注) 分限処分とは、勤務実績不良や心身の故障の場合または、その職に必要な適格性を欠く場合などにおいて、公務能力の維持並びに適正な行政運営の確保を図るために行われる処分です。

12 職員の懲戒処分の状況(平成28年度)

区 分	戒告	減給	停職	免職
法令に違反した場合	1人	1人	—	—
職務上の義務に違反または職務を怠った場合	—	—	—	—
全体の奉仕者たるにふさわしくない非行のあった場合	—	—	—	—

(注) 懲戒処分とは、法令に違反した場合、職務上の義務に違反し、もしくは職務を怠った場合または全体の奉仕者たるにふさわしくない非行があった場合において、職場の秩序を維持し、回復を図るために行われる処分です。

13 職員の研修状況および勤務評定の状況(平成28年度)

(1) 職員研修所の実施状況

研修区分	受講者数
新規採用職員研修(町村会主催含む)	5人
一般職員研修Ⅰ(採用後3～7年)	2人
一般職員研修Ⅱ(採用後8～12年)	6人
監督者研修Ⅰ(新任主査)	7人
監督者研修Ⅱ(主査昇任5年程度)	2人
管理者研修Ⅰ(班長級の職員)	4人
管理者研修Ⅱ(新任課長)	1人
管理者研修Ⅲ(現任課長)	0人

(2) 勤務成績の評定状況

分限・懲戒処分者については、勤務成績を確認し昇給時期を判断しています。

(3) 退職手当(平成29年4月1日現在)

区 分	山元町		宮城県
	自己都合	定 年	
(支給率) 勤続20年 // 25年 // 35年 最高限度額	20.445月分 29.145月分 41.325月分 49.59月分	25.55625月分 34.5825月分 49.59月分 49.59月分	同じ内容
その他の加算措置	定年前早期退職者特例措置 (2%～20%加算)		
1人当たり平均支給額	3,706千円	18,884千円	20,151千円

(注) 1 退職手当の1人当たり平均支給額は、28年度に退職した職員(特別職、任期付職員を除く)に支給された平均額です。
2 宮城県の1人当たり平均支給額は、勤奨・定年退職に係る平均支給額です。

7 職員の採用の状況

区 分	平成29年度採用	平成28年度採用
行政職	10(4)人	3(1)人
労務職	0人	0人
任期付	12(9)人	9(7)人
合 計	22(13)人	12(8)人

(注) 1 平成29年度採用者は平成29年11月1日現在です。
2 ()は採用人数のうち土木・保育士などの専門職です。

8 職員の退職の状況

区 分	退職人数
行政職	5(2)人
労務職	1(1)人
任期付	6(4)人
合 計	12(7)人

(注) 1 平成28年4月1日から平成29年3月31日までに退職した職員数です。
2 ()は退職員数のうち土木・保育士などの専門職です。

9 職員数の状況

区 分	条例定数	H29.4.1 現在	H28.4.1 現在
町長の事務部局	255人	152人	152人
議会 //	4人	3人	3人
教育委員会 //	36人	33人	30人
農業委員会 //	3人	4人	2人
公営企業の企業職員	12人	7人	6人
合 計	310人	199人	193人

(注) 1 職員数は、毎年度総務省に報告する「地方公共団体定員管理調査」の数値です。
2 公営企業の企業職員数は、水道事業と下水道事業の職員数を合算した数値です。

町職員給与のあらまし

～人事行政の運営などの状況～

町職員の給与などの状況について、町民の皆さんに一層の理解をいただくため、給与のあらましと人事行政の運営などの状況についてお知らせします。

5 職員の平均年齢・平均給料月額および

平均給与月額状況(平成29年4月1日現在)

(1) 一般行政職

区 分	平均年齢	平均給料月額	平均給与月額
山 元 町	41.3歳	280,900円	343,615円
宮 城 県	42.2歳	320,409円	401,146円

(2) 技能労務職

区 分	平均年齢	平均給料月額	平均給与月額
山元町	53.3歳	248,300円	263,217円
うち学校給食員	54.3歳	226,400円	239,867円
うち用務員	52.8歳	255,000円	268,138円
うちその他	52.2歳	267,800円	288,400円
宮城県	52.1歳	315,603円	357,229円

(注) 平均給与月額は、給料に扶養手当、通勤手当、住居手当、管理職手当、時間外勤務手当(選挙および災害に係る手当を除く)、特殊勤務手当などを加えたものです。

6 職員手当の状況

(1) 期末手当・勤勉手当(平成28年度)

区 分	山元町	宮城県
(支給割合) 期末手当 勤勉手当	2.60月分 1.70月分	2.60月分 1.70月分
加算措置の状況	職制上の段階、職務の級等による加算措置あり 同じ内容	
1人当たり平均支給額	1,181千円	1,735千円

(2) 時間外手当

年度	支給総額	職員1人当たり平均支給年額
平成28年度	71,561千円	387千円
平成27年度	67,146千円	376千円

(注) 選挙および災害に係る手当は含みません。

1 平成28年度人件費の状況(普通会計決算)

住民基本台帳人口 29.3.31 現在	歳出額 (A)	実質収支	人件費 (B)	人件費率 (B/A)	(参考) 平成 27年度の 人件費率
人 12,469	千円 27,178,327	千円 2,648,142	千円 1,551,066	% 5.7	% 4.8

(注) 1 普通会計とは、一般会計と特別会計の一部をいいます。
2 人件費には、特別職に支給される給料、報酬などを含み児童手当を除きます。

2 平成28年度職員給与費の状況(普通会計決算)

職員数 (A)	給 与 費				一人当 たり 給与費 (B/A)
	給料	職員手当	期末・勤 勉手当	計 (B)	
人 177	千円 602,117	千円 242,454	千円 215,309	千円 1,059,880	千円 5,988

(注) 1 職員手当には退職手当、児童手当を含みません。
2 職員数は平成28年4月1日現在です。

3 特別職の報酬などの状況(平成29年4月1日現在)

区 分	給料月額等	期末手当支給割合
町 長	給 料 715,700円 (828,000円)	6月期 1.55月分 12月期 1.70月分 計 3.25月分
副 町 長	// 605,150円 (627,000円)	
教 育 長	// 503,500円 (522,000円)	
議 長	報 酬 311,000円	6月期 1.55月分 12月期 1.70月分 計 3.25月分
副 議 長	// 261,000円	
議 員	// 251,000円	

(注) ()内は、減額措置を行う前の金額です。

4 職員の初任給の状況(平成29年4月1日現在)

区 分	山元町	宮城県	国	
一般行政職	大学卒	178,200円	186,100円	178,200円
	高校卒	146,100円	151,500円	146,100円
技能労務職	高校卒	143,500円	149,200円	—
	中学卒	127,900円	132,600円	—

町職員の給与のあらましおよび町人事行政運営などの概要については、ホームページでもご覧になれます。
<http://www.town.yamamoto.miyagi.jp>

年末年始の各施設業務案内

12月28日(木)から平成30年1月4日(木)までの町内施設などの業務は下記のとおりとなります。

施設等	休業期間	備考
役場本庁舎	12月29日(金)～ 1月3日(水)	出生・死亡・婚姻届などは、年末年始も役場第一仮庁舎北側入口の「警備員室」で受け付けています。
坂元支所	※12月28日(木)と1月4日(木)の延長窓口は、お休みします。	☎ 町民生活課 窓口班 ☎37-1112 ☎ 坂元支所 ☎38-0301
こどもセンター	12月29日(金)～ 1月3日(水)	☎ こどもセンター ☎36-7251
町民バス デマンド型乗合タクシー	12月29日(金)～ 1月3日(水)	☎ 山元町ハイタク連絡協議会 ☎37-0042 ☎ 企画財政課 企画班 ☎37-1118
つばめの杜ひだまりホール (防災拠点・山下地域交流センター)	12月28日(木)～ 1月4日(木)	☎ 防災拠点・山下地域交流センター ☎37-5592
ふるさとおもだか館 (防災拠点・坂元地域交流センター)	12月28日(木)～ 1月4日(木)	☎ 防災拠点・坂元地域交流センター ☎38-0301
中央公民館 坂元公民館 歴史民俗資料館 ふるさと伝承館 深山山麓少年の森 体育文化センター	12月28日(木)～ 1月4日(木)	☎ 生涯学習課 ☎37-5116
水道お客さまセンター	12月29日(金)～ 1月3日(水)	☎ 水道お客さまセンター ☎37-1120
ごみ集積所の委託収集	12月31日(日)～ 1月3日(水)	☎ 岩沼東部環境センター「ぽぽか」 ☎23-1178 ☎ 町民生活課 生活班 ☎37-1112
直接搬入 (一般家庭・事業系)	12月29日(金)～ 1月3日(水)	直接搬入の受付時間(平日および土曜日) 9:00～11:30 / 13:00～16:00 ※巨理清掃センターでは、粗大ごみを除く可燃ごみと 廃プラの受け入れはできません。 ☎ 岩沼東部環境センター「ぽぽか」 ☎23-1178
代行運搬の受け付け	12月29日(金)～ 1月3日(水)	受付時間 8:30～17:00 ☎ 専用ダイヤル ☎35-3020
し尿の汲み取りの受付	12月29日(金)～ 1月3日(水)	受付時間 8:00～17:00 ※年末は混雑しますので、申し込みはお早めにお願 いします。 ☎ (協)名巨清掃事業公社 ☎22-6030
巨理葬祭場(火葬場)	1月1日(月・祝)～ 1月2日(火)	

中期財政見通し《平成29年度改訂版》を策定しました

今後、一層の財政健全化を実現していくため、昨年度の「中期財政見通し」を見直し、平成29年度から32年度までの中期財政見通しを策定しました。今回の見直しでは、基本的な考え方については前年度の推計方法を踏襲しながらも、昨年度の決算状況や今年9月に策定した山元町過疎地域自立促進計画に基づき、過疎債などの新たな財源についても推計に加えた結果、昨年度よりもさらに収支が改善する結果となりました。

本町は、本見通しで示された結果を参考にし、将来を見据えた健全な財政運営に努めていきます。なお、詳細は町ホームページで公表しています。

(単位:百万円)

区分	平成27年度 (決算)	平成29年度 【推計】	平成30年度 【推計】	平成31年度 【推計】	平成32年度 【推計】
歳入	42,721	17,538	14,735	9,212	8,815
町税	1,150	1,085	1,115	1,127	1,133
地方譲与税・ 県税交付金等	348	321	332	344	358
地方交付税	7,215	4,760	4,632	2,884	2,567
国県支出金	4,962	3,079	4,291	2,618	1,415
町債	707	1,304	1,339	772	1,375
その他の収入	16,938	6,989	3,026	1,467	1,967
歳出	27,176	19,199	15,950	9,944	9,268
義務的経費	2,606	2,551	2,626	2,627	2,549
投資的経費	17,016	9,246	6,215	2,366	1,537
その他の経費	7,554	7,402	7,109	4,951	5,182
収支※	4,144	△1,661	△1,215	△732	△453

※形式収支…歳入総額から歳出総額を差し引いた金額

○財源不足に充てられる町の貯金の状況(財政調整基金の推移) (単位:百万円)

	平成27年度 (決算)	平成29年度 【推計】	平成30年度 【推計】	平成31年度 【推計】	平成32年度 【推計】
財政調整基金残高	7,012	5,779	4,564	3,832	3,379
財政調整基金残高 (※真水ベース)	4,099	3,714	2,799	2,267	2,014

※真水…町の裁量で自由に使えるお金のこと

◆主な歳入の見通し

町税
○震災直後、町税収入は、人口減少による町民税の減少などの影響で、大幅に落ち込みましたが、市街地などでの家屋建築や新たな企業の進出、太陽光発電設備などの設置も増加していることから、堅調に回復する見通しです。

地方交付税
○普通交付税は、平成27年度に行われた国勢調査の影響で、算定基礎となる人口の測定単位が、震災前(平成27年度)から震災後(平成27年度)に変更となり、減少が見込まれます。

◆主な歳出の見通し

義務的経費
○人件費は、復興事業に必要な即戦力期待の任期付職員確保と、プロパー職員の年齢分布の偏り解消に向けた新規職員の計画的採用を行っているため、平成30年度までは増加傾向にあります。復興関連事業の終息とともに下降に転じる見込みです。

投資的経費
○震災復興特別交付税は、復興・創生事業の進展に伴い、段階的に減少し、平成32年度には、昨年度決算額の10分の1以下まで減少する見込みです。

公債費
○公債費は、過去に借り入れた地方債が完済となる一方で、復興公営住宅の財源の一部として借り入れていた公営住宅建設事業債について、据置期間が終了し、償還が本格化することから、増加傾向にあります。

投資的経費
○復興・創生関連事業がピークを過ぎたこともあり、徐々に減少するものの、通常事業については、過疎計画に基づく各種事業が見込まれ、増加に転じる見込みです。

※本見通しの試算は、今後の財政見通しの傾向をつかむため、一定の仮定の下で機械的に行ったものであり、今後の財政計画を検討するための一つの参考資料として算出したものです。今後、国の制度改革や景気動向などに適切に対応しながら、適宜、見直しを行い、町民の皆さんに町財政の傾向や状況をお知らせします。

☎ 企画財政課 財政班
37-1118

プログラミング体験会
 プログラミング学習ロボット「PEETS (ペッツ)」の体験会です。
 PEETSはプログラミングの思考を育む木製ロボットです。ネットワークやパソコンなどの電子機器が不要で、箱型の筐体の上底面にいろいろな種類のブロックを差し込んで動かします。



▲音楽ユニット「マリンピア」

音楽アウトリーチコンサート

仙台を拠点に活動している音楽ユニット「マリンピア」によるマリンバとピアノのコンサートです。
日時 12月25日(月)11時～
参加費 無料
対象者 どなたでも
申し込み 不要

「こどもセンター」からのお知らせ

☎ 36-7251
 ☎ 36-8634
 問 こどもセンター

日時 12月26日(火)

- ① 13時～13時45分
- ② 14時～14時45分
- ③ 15時～15時45分

講師 デジタルハイク 横田氏

対象者 5歳～小学6年生(先着順、各回6人)

申し込み 12月14日(休)まで
 こどもセンターにお申し込みください。

書初め練習会

書初め課題(毛筆のみ)の練習をします。
日時 平成30年1月4日(木) 10時～11時
 5日(金) 14時～15時

講師 星禮子さん

参加費 無料
対象者 小学生
持ち物 書道用具、書初めの手本、新聞紙

申し込み 12月26日(火)までに
 こどもセンターにお申し込みください。

ダンスタイム&トランポリン

こどもセンターではだれ

でも気軽に楽しめるメニューを用意しています。どうぞお越しください。

日時 月曜～土曜日 13時30分～13時45分

対象者 どなたでも

内容 やつぱえ体操、エビカニクス、ココ☆ナツなどを踊ります。

日時 毎月第4水曜日 ※12月のみ26日(火)

対象者 未就学児
内容 大きなトランポリンで遊びます。

日時 12月16日(日) 10時30分～12時

NPO法人子育てひろば夢ふうせん イベント参加者募集

歯みがき教室
 ※よつぱで虫歯を予防しましょう。歯科衛生士が使い方を丁寧に教えます。
日時 12月16日(日) 10時30分～12時

対象者 乳幼児と保護者
持ち物 お子さんの歯ブラシ
参加費(資料代) 300円

臨時職員募集のお知らせ

1 募集職種・応募資格など

No.	職種	募集人数	任用期間	応募資格等 (18歳以上が必須)	主な勤務地	賃金	勤務時間	受付・問い合わせ課
1	保育士	1人	平30.1.1～平30.3.31	保育士、幼稚園教諭、小学校教諭、養護学校教諭、保健師、看護師、准看護師の資格を有する方	つばめの社保育所	日額 8,000円 (※1)	月～土のうち 5日間 7時間45分 (早番・遅番有)	保健福祉課 ☎ 37-1113

※1 正規職員の通勤手当に相当する額と同額を賃金に上乗せして支給します。

2 勤務条件など

- (1) 任用期間 上記のとおりです。
- (2) 各種保険 勤務条件などにより、社会保険、雇用保険、労災保険などに加入となります。

3 申込方法・受付期間など

- (1) 申し込み方法 市販の履歴書に顔写真を貼付し、上記の「受付・問い合わせ課」に提出してください。
 ※郵送の場合は受験票送付用として、切手を貼付し住所・氏名を記入した封筒を同封してください。
- (2) 受付期間 12月6日(水)～18日(月) 郵送の場合は、12月18日(月)到着分まで有効
 ※受付時間は8:30～17:00(土・日は除く)
- (3) 郵送先 〒989-2292 山元町浅生原字作田山32
- (4) 選考方法 書類審査および面接により選考します。(詳細は申込み時)

ちびっぴひろば「きらり☆」

第5回「きらり☆」では、「親子でリトミック」を行います。

音楽を聴きながらお子さんに語りかけたり体を動かしたりと、ゆったりと親子のスキンシップを楽しんでみませんか。
日時 平成30年1月11日(休) 10時30分～11時30分
 (受け付け 10時15分)

場所 つばめの杜ひだまりホール(防災拠点・山下地域交流センター) 3階リハーサル室

対象者 未就学児とその保護者

参加費 1家庭200円
 ※見守り託児あります。



▲リズムに合わせて、親子でスキンシップ



▲おもしろかったね、腹話術

☎ 0800-4076-3570
 (栗和田)

第41回町民文化祭が開催されました

11月3日・4日、山元町文化協会に加盟する団体が日ごろの活動の成果を発表する「第41回町民文化祭」が中央公民館やふるさと伝承館などを会場に開催されました。

当日は、天候にも恵まれ、オープニングの元気いっぱいのおよさこいの踊りに始まり、民謡や舞踊などのステージ発表が行われたほか、陶芸や手芸、盆栽などの力作揃いの作品展示、会場外に出店ブースを設け、町内の特産品などを販売し、多くの方が「芸術の秋」を体感しました。



▲開会行事(飛燕・よさこい)



▲展示コーナー(わくわくサークル)



▲ステージ発表(山元フラサークル)

また、「第21回文化推進事業」として、新たに完成したつばめの杜ひだまりホール(防災拠点)を会場に、町出身のソプラノ歌手・千石史子さんのコンサートが開催され、美しい歌声の披露とともに、会場の皆さんと一緒に馴染みのある童謡などを歌う場面もあり、心温まるコンサートとなりました。

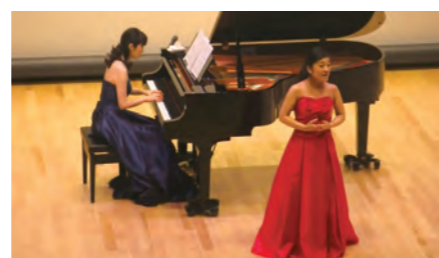

▲千石史子さんコンサート

問 生涯学習課

上下水道事業所
からの
お知らせ

上下水道事業所の普及啓発を行いました

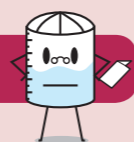

▲上下水道クイズに挑戦している来場者



▲上下水道の情報に見入る来場者

第7回ふれあい産業祭において、町の給水タンク車によるおいしい水道水の提供やクイズ、上下水道についての情報発信などさまざまなイベントを行いました。

当日は、600人を超える方々にご参加いただき、ありがとうございました。

今後も、町の上下水道についてさまざまな場面でイベントやPRを行ってまいります。

問 上下水道事業所 ☎ 29-4951 水道お客さまセンター ☎ 37-1120

生涯学習コーナー

深山山麓少年の森に花を移植

10月14日、本町の社会教育関係団体「すばらしいやまもとを創る協議会」と、角田市「すばらしい角田を創る協議会」による交流事業が深山山麓少年の森を会場に行われました。

約40人が参加し、角田市の皆さんから寄贈された季節の花々の苗と一緒に花壇に植え、和気あいあいとした雰囲気の中で交流を深めました。



▲会話が花が咲きました

クリスマス会

参加者募集

町内中学・高校生のボラ



▲みんなで楽しく、ゲーム&レクリエーション

ンティアサークル虹では、毎年恒例の「クリスマス会」を開催します。町内の小学生を対象にゲームやレクリエーションを楽しみます。皆さんの参加をお待ちしています。また、町内中学生のボランティアも募集していますので、小学生とふれあいたい方は、左記問い合わせ先までご連絡ください。当日参加も歓迎します。

日時・場所
12月10日(日)
10時30分～12時
つばめの杜ひだまり

やまもと楽校を 開催しました

11月18日、ふるさとおもだか館を会場に「やまもと楽校」を開催しました。



▲「音に合わせて体を動かそう」
全身で動きを教える先生

ホール(防災拠点・山下地域交流センター)3階 リハーサル室
12月17日(日)
10時30分～12時
ふるさとおもだか館(防災拠点・坂元地域交流センター)1階 イベントスペース
持ち物 防寒着・上履き
その他 参加者にはプレゼントがあります。

問 生涯学習課

平成29年度成人式のご案内



日時/平成30年1月7日(日)
14:00開式(受け付け 13:00～)
会場/つばめの杜ひだまりホール(防災拠点・山下地域交流センター)1階 文化研修ホール
対象/平成9年4月2日から平成10年4月1日生まれの方
※本町出身で、現在町外にお住いの方も出席できます。

問 生涯学習課

石を掘つてのはんこ作りやちぎり絵アート、本町の歴史体験などの5つの講座に約50人の皆さんが参加し、楽しく学びました。参加した方からは「作っただんこを使うのが楽しい」や「町で鉄を作っている

たとは知らなかった」などの感想が寄せられ、山元町には、「人」や「もの」などの教育資源がたくさんあることを改めて感じる一日となりました。

問 生涯学習課

問い合わせ

生涯学習課
中央公民館 37-5116
勤労青少年ホーム

坂元公民館 38-0301
歴史民俗資料館 37-0040
ふるさと伝承館 37-0040
深山山麓少年の森 37-3150

やまもと産業広場

第7回山元町ふれあい産業祭

11月19日、町の顔となるイベント「第7回山元町ふれあい産業祭」を開催し、来場者の皆さんのたくさんの笑顔にあふれ、大いに賑わいました。



▲3万人を超える多くのお客様にご来場いただきました

つばめの杜中央公園で初開催

今回は、つばめの杜中央公園に会場を移して開催しました。

町内外から総勢81の飲食店や商工業者などが出店し、寒風の中、3万人を超える皆さんにお越しいただきました。

特に、職員の派遣など、町の復興に助力いただいている全国の自治体が出店する「復興支援ブース」は、各地の特産品を味わえるとあって、ブースの前には例年にも増して長蛇の列ができるほどの賑わいでした。

ステージイベントも大盛況

風雲乱打舞の和太鼓演奏やふじ幼稚園・やまもと幼稚園の演技、山下・坂元中学校吹奏楽部の合同演奏といったステージ発表に加え、今回は宮城県警察の音楽隊・カラーガード隊による演奏・演技も行われ、祭りを華やかに彩りました。

ステージイベントでは、今回初めて行った万歩計振り大会も大盛り上がり。30秒間万歩計を振り、カウントが多い人が勝ちという競技で、ご当地キャラクター同士の対決や、来場者とキャラクターとの勝負など、ユーモラスな姿に大歓声が巻き起こりました。



▲万歩計振り大会でみんな大奮闘！

チャリティー抽選券も目標口数達成

その場で当たる抽選とステージ上で行われる抽選の2回チャンスがあるチャリティー抽選会は、来場された皆さんに募金のご協力をいただき、目標の1,000口を予定より大幅に早く達成することができました。

なお、今回集まった募金は、九州北部豪雨災害義援金として全額寄附させていただきます。



▲当選、おめでとうございます

「第7回ふれあい産業祭」は、震災後に造成された新市街地での開催となり、地域の方々が復興を実感できたほか、本町の元気を町内外にPRできたイベントとなりました。

☎地域振興班

平成30年度以降の米政策が見直しされます

昭和46年から始まった、食料の安定確保と米の価格維持を目的とした、米の生産調整(減反政策)について、平成30年度産米から、国による「生産数量目標」の配分が廃止となります。

今後は各農家の判断で、主食用米の生産量を設定することが可能となります。米の国内消費量は毎年減少し、需要に応じた生産が引き続き重要となります。

このため、県農業再生協議会が当面の間、主食用米の「生産の目安」を設定し、町の地域水田農業推進協議会を通じて、農家の皆さんに提示することになります。

平成30年度以降の米政策のポイントについては、次のとおりとなります。

【廃止】
これまで主食用米を出荷した農家へ交付されてきた交付金(7500円/10㍏)は、平成30年度産米から廃止となります。



▲今年の秋の稲刈り

水田活用の直接支払交付金

【継続】

水田で大豆やソバ、飼料用米などの転作作物を生産する際に交付される交付金は、平成30年度以降も継続して交付されます。交付単価については決定されていませんが、今年度と同等の単価となる見込みです。

収入減少影響緩和交付金

【継続】

米や大豆などの販売収入の合計が標準的収入額を下回った場合、その差額の9割を補填(ほてん)する制度は、平成30年度以降も継続して交付されます。財源は、各農家による積立金と国が1対3の割合で負担します。

各農家の皆さんには、平成30年2月下旬に「生産の目安」を配分し、平成30年度の作付計画書を提出いただくこととなりますが、水田を有効に活用し、需要に即した計画的な生産に取り組ましましょう。

☎農政班

イノシシ35頭捕獲

町では、有害鳥獣による農作物の被害軽減を図るため、年間を通じて捕獲活動を行っています。山元町鳥獣被害対策実施隊の活動の成果として、4月1日から11月14日までの期間(猟期外)に、35頭のイノシシを捕獲しました。

昨年、多くのイノシシを捕獲した成果もあり、被害件数は減少傾向にあります。が、農作物被害軽減のため、



▲箱罠で捕獲したイノシシ

「まつぶし町民まつり」に参加しました

10月15日、埼玉県松伏町で行われた「まつぶし町民まつり」に参加し、本町で収穫されたリンゴの販売を行いました。

松伏町とは、平成23年9月からの職員派遣による支援を契機に、大規模災害時における相互応援に関する協定を締結しているほか、町民同士の交流など、さまざまな形で交流が行われています。



▶ホッキョクくんの登壇に、子どもたちも大喜び



▶雨の中、販売開始を待ち望むたくさんのお客様

☎地域振興班

継続的な有害捕獲や自己防衛を行う必要があります。引き続き、町民の皆さんのご理解とご協力をお願いします。

☎農政班

☎地域振興班

各種検診のお知らせ

◆大腸がん検診

現在、日本で急増しているがんの一つに「大腸がん」があります。大腸がんは、50歳代から罹患者数が増え始め、60歳代から70歳代で多くが罹患されています。

初期の段階での症状はほとんどありませんが、進行すると排便時の出血や便が細くなるなどの症状が現れます。検診では、早期発見することができ、適切な治療も可能となりますので、検診を受診しましょう。申込者には12月下旬に検査容器を送付します。

なお、申し込みされていない方で検診を希望する方は、保健福祉課健康推進班までご連絡ください。また、大腸がん検診の「無料クーポン券」が届いている方は、忘れずにご持参ください。

○対象者 40歳以上の方 ○個人負担金 700円 ○検査内容 便潜血反応

検診日	受付時間	提出場所
1月9日(火)	9:30~11:30	ふるさとおもだか館(防災拠点・坂元地域交流センター)1階 会議室1
1月10日(水)		中央公民館2階 大ホール
1月12日(金)		

◆骨粗しょう症検診

節目検診として、対象年齢の方に骨粗しょう症検診を実施しています。健康な生活を送るために、この機会にぜひ受診しましょう。

対象者	個人負担金
41歳・46歳・51歳・56歳・61歳・66歳・71歳の女性	900円



実施期間 12月~平成30年2月

実施医療機関 町内医療機関(松村クリニック・平田外科医院)

※対象年齢は平成29年度の誕生日の年齢となり、対象者の方には事前に通知を発送しています。

ウォーキングイベント ランキング

(平成29年11月21日現在)

順位	名前	歩数
1位	みっちゃん	1,445,959歩
2位	としちゃん	1,378,558歩
3位	M.Sさん	1,344,826歩
4位	三春進一さん	1,284,733歩
5位	ヒロくん	1,253,459歩
6位	K.Aさん	938,130歩
7位	トムトム	907,007歩
8位	こうちゃん	830,382歩
9位	山上利昭さん	767,396歩
10位	ふみちゃん	739,491歩

浅生原クリニックで予防接種を受けることができます

11月1日に開院された浅生原クリニックで、下記の予防接種を受けることができます。

接種方法などについては、本紙3月号および4月号に記載していますが、ご不明な点がございましたら保健福祉課健康推進班までご連絡ください。

予防接種の種類		
定期	四種混合	ヒブワクチン
	二種混合	小児肺炎球菌ワクチン
	MR(麻しん・風しん)	水痘
	麻しん	B型肝炎
	風しん	高齢者インフルエンザ
	日本脳炎	高齢者肺炎球菌ワクチン
	不活化ポリオ	
任意	風しんまたは麻しん・風しん	おたふくかぜワクチン
		ロタウイルスワクチン

【お詫びと訂正】本紙11月号25頁で紹介しました「前立腺がん検診・子宮頸がん検診の受付・検診会場」について、次の誤りがありました。お詫びするとともに、訂正いたします。

【誤】受付・検診会場 中央公民館大ホール(前立腺がん検診)、保健センター(子宮頸がん検診)
【正】受付・検診会場 防災拠点・山下地域交流センター「つばめの杜ひだまりホール」3階 会議室5(前立腺がん検診)、1階 研修ホール(子宮頸がん検診)

優秀賞



坂元小学校
2年 菅野 優聖くん



山下小学校
1年 佐々木 千裕さん

最優秀賞

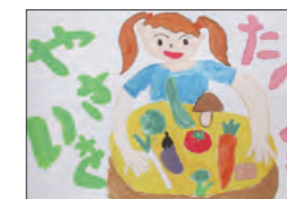

山下小学校
1年 岩佐 千依さん

優秀賞

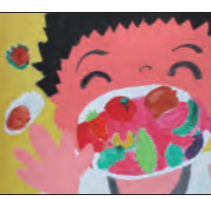

坂元小学校
5年 大和田 颯くん



山下小学校
6年 齋藤 渚さん

最優秀賞



山下第一小学校
5年 石井 祐斗くん

優秀賞



山下中学校
2年 川島 佳悟くん



山下中学校
2年 會田 和姫さん

最優秀賞



山下中学校
1年 高橋 希美さん

幼児歯科健診で虫歯のないお子さん

地区	お子さんの氏名	保護者
大平	加藤優日翠ちゃん	司さん
鷺足	森川 遥誠ちゃん	弘太さん
鷺足	横山 伽奈ちゃん	雅一さん
山寺	舟山 新夏ちゃん	徹さん
山下	齋藤 文菜ちゃん	裕二さん
山下	山田 彩愛ちゃん	圭一さん
浅生原	小柳 友誠ちゃん	貴央さん
高瀬	引地 暖心ちゃん	邦弘さん

地区	お子さんの氏名	保護者
中山	佐藤 優衣ちゃん	寛郎さん
町	阿部 泰士ちゃん	直人さん
町	齋藤 新太ちゃん	和也さん
牛橋	横山 絢萌ちゃん	恵さん
つばめの杜西	齋藤 太陽ちゃん	裕也さん
つばめの杜西	橋元陽菜乃ちゃん	伸也さん
つばめの杜西	渡邊 旭ちゃん	慎太郎さん
つばめの杜東	柴田 凧ちゃん	章さん

(10月12日実施分)

町では、生活習慣の乱れに伴い、偏食や朝食を取らないなどの問題が多く見られることから、食育に関するポスターを募集し、児童・生徒の意識の高揚を図っています。

山元町食育推進ポスター受賞者決定!

元氣やまもと21コーナー

みんなでつくる

このコーナーではみなさんの健康や福祉に関する情報を紹介します



町内で行われたイベントや学校行事、町の出来事などを紹介します。

「火の用心」で防火の呼びかけ

つばめの杜保育所 幼年消防クラブ防火パレード

11月7日、東日本大震災により休止していた「幼年消防クラブ防火パレード」が、つばめの杜地区で7年ぶりに行われ、つばめの杜保育所の5歳児による幼年消防クラブ員31人が防火の呼びかけを行いました。

これは、亘理消防署と山元町婦人防火クラブの指導のもと、火災予防運動の推進と地域に消防業務への理解と信頼を深めることを目的としており、園児たちは法被を着て、「火の用心」の大きな掛け声とともに拍子木を打ち鳴らして練り歩いていました。

パレードを終え、園児たちは「とても楽しかった」「拍子木は重かったけど、ちゃんと歩いてよかった」などの感想を話していました。

今後、消防署と保育所が協力して継続的に開催していく予定です。



▲地域の皆さん、防火をよろしくお祈りします

郷土料理の魅力を伝える

郷土料理体験事業「はらこめしを作ろう」

11月上旬、町内の各小学校で5年生を対象に「はらこめし」作りが行われました。

町の地場産品を使用した料理体験を通じ、地産地消と食習慣の大切さを学ぶことを目的に毎年行われています。

11月6日には、ふるさとおもだか館を会場に坂元小学校児童25人が体験し、朝に水揚げされたばかりの大きなサケを漁師の方々がさばくと、大きな歓声が上がっていました。

その後、児童たちは各グループに分かれ、食生活改善推進員の指導のもと、協力しながら一生懸命

に作業をしていました。

この日のメニューは、はらこめし、あら汁、パプリカのきんぴら、リンゴの4種類。自分たちで作った料理は格別のように、とても満足げな表情で“山元の秋の味覚”を味わっていました。



▲サケのお腹のはらこを見るとみんなビックリしていました

敬老祝い金を贈呈

渡邊 とよさん

10月25日、めでたく100歳を迎えられた渡邊とよさん(町区)に対し、町から敬老祝い金と記念の鉢花を贈りました。

渡邊さんは手先がとても器用で、独学ながらもデイサービスから「編み方を教えてほしい」とお願いされるほどの編み物の達人だそうです。

これまで大きな病気はしていないという渡邊さんに、齋藤町長が長生きの秘訣を伺うと、家族からは「好き嫌いなく葉物を好んで食べることと新聞を毎日欠かさず読むこと」と話されていました。

また、同居する娘さんからは「普段は言いにくいのかもかもしれないけど、今朝、「いつもありがとう」

と言われ、とてもうれしかった」というお話があり、渡邊さんは少し照れたような表情を見せました。

最後に渡邊さんは、「来てくださって本当にありがとうございます」と感謝を述べ、集まった一人一人と力強く握手をしました。



◀これからも明るく元氣にお過ごしください

認知症かな?と思ったら 認知症初期集中支援チームにご相談ください

12月から開始します!

認知症になっても本人の意思を尊重し、できる限り住み慣れた地域で暮らし続けるため、認知症の方やその家族と早期に関わる「認知症初期集中支援チーム」を設置します。早期発見・発見対応に向けた支援をします。お問い合わせ先までご相談ください。



認知症初期集中支援チームとは?

認知症が疑われる方やその家族を訪問し、本人の様子や家族への助言などを行い、必要な医療・介護サービスに結び付けるサポートをする専門職(医師、保健師、介護福祉士など)のチームのことで

サポート期間は最長で6カ月です。その後は、ケアマネジャーなどの関係機関や本人に必要なサービスにつながります。

どんな人が対象?

自宅で生活している40歳以上の方で、認知症が疑われる方や認知症の方が対象です。

- ・認知症の診断を受けていない、または治療が中断している方
- ・医療サービスや介護サービスを利用していない方
- ・サービスを利用しているが、認知症による症状が強く、対応に困っている方



相談から支援までの流れ

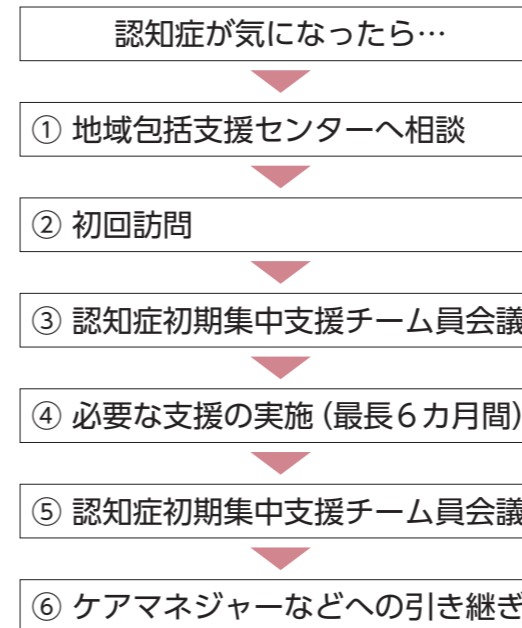

認知症の主な症状は、記憶障害、見当識障害、実行機能障害、理解・判断力低下、意欲低下が挙げられます。

【症状の具体例】

- 記憶障害→物をどこに置いたか忘れる
 - 見当識障害→自分がどこにいるか分からなくなる
 - 実行機能障害→慣れた場所への行き方が分からなくなる
 - 理解・判断力低下→使い慣れた機械などの操作が苦手になる
 - 意欲低下→掃除や身だしなみにだらしなくなる
- いくつか当てはまる場合は、地域包括支援センターに相談してみましょう。



認知症の人やその家族を支援するための相談窓口「地域包括支援センター」

認知症は早期発見・早期治療により進行を遅らせることができます。また、軽度の認知症であれば早期治療と対応で元気な状態に戻ることも可能だといわれています。

認知症が気になる方、認知症の家族のことでお悩みの方は、下記までご相談ください。

☎ 地域包括支援センター ☎ 37-3901

第152回 山元町児童生徒善導強調期間

平成29年12月23日(土・祝)～平成30年1月8日(月・祝)

山元町小・中学校連合父母教師会 校外指導部

『地域みんなで育てよう 青少年の明るい心』

- ▶規則正しい生活をしましょう
- ▶オアシス運動に取り組みましょう
- ▶安全に楽しく遊びましょう

▶犯罪にあわないための **いかにおすし**

- ・知らない人について **い**かない
- ・知らない人の車に **の**らない
- ・**お**お声でさげぶ
- ・**す**ぐ逃げる
- ・**し**らせる

冬休み中の町内小・中学校帰宅時刻
16:30

16時ごろに防災行政無線による町内一斉放送を流します。児童・生徒に対する声かけなど、地域の皆様のご協力をお願いします。

☎ 事務局・山下小学校 ☎ 37-0018

連載 第124回 悪質な不用品買取業者に注意

「不用品を買い取ります」とチラシに書いてあったので、不用になった着物や洋服を用意して、業者に来てもらったが、「これらは買い取れない」「壊れた宝飾品は無いか」としつこく迫られ、見せると強引に買い取られてしまったなどの買取業者とのトラブルが全国的に発生しています。年末の不用品片付けの業者依頼を考えている方は、次のことに注意して依頼しましょう。

- ・いきなり訪問してきた買取業者は家に入れない
飛び込み訪問での買い取りは法律で禁止されています。
- ・事前買い取りを承諾した物以外は売らない
買取業者は、依頼者から事前の承諾を受けた場合でも承諾した以外の物品の買い取りを求めることは禁止されています。
- また、トラブルを避けるためにも物品を売却した際は、その種類や特徴、売却価格、クーリング・オフなどについて記載された書面の交付を受けてください。
- ・売却の契約をしても、8日間は業者に品物を引き渡さないことができる
クーリング・オフ期間中(法律で定められた書面交付から8日間以内)は品物の引き渡しを拒むことができます。
- ・むやみに貴金属を見せない、触らせない

☎ 役場消費生活相談窓口(町民生活課 生活班内) ☎ 37-1112

くらしの情報



町からの情報は5～13ページにも記載していますので、あわせてご覧ください。

おしらせ

よりどころサロン

よりどころサロンとは、認知症の方とその家族、地域の誰もが気軽に集い、交流できる場です。認知症について理解を深めることや情報交換の場として、語り合いませんか。創作活動なども実施しています。

日時 12月25日(月)10時～12時

場所 やました幸街堂 (山元町山下38)

内容 談話やレクリエーション、認知症に関するミニ講座、個別相談

参加料 無料

申し込み 不要

☎ 地域包括支援センター ☎ 37-3901

認知症家族交流会

家族が「認知症」と診断され戸惑っている方、介護で悩んでいる方、介護を経験された方、お互いの経験を話し合いながら気持ちの負担を軽くして、ゆとりある介護を目指しませんか。

日時 12月20日(水) 13時30分～15時

場所 中央公民館2階 会議室

内容 座談会

参加料 無料

申し込み 不要

☎ 地域包括支援センター ☎ 37-3901

自動車事故被害者の救済制度

自動車事故で重度の後遺症が残った方や亡くなられた方(加害者・被害者を問わず)の家族を救済するための制度です。

○交通遺児等育成資金貸付制度(無利子貸付)

貸付金額 一時金 15万5000円
月々 2万円または1万円

貸付要件 市町村民税が非課税または均等割など

対象者 0歳～中学3年生
返還方法 割賦による原則20年以内の均等払い

※高校や大学などへ進学する場合は返還猶予有り

○介護料支給制度
支給資格 自動車事故により、重度の後遺障害が残ったため、常時または随時の介護を必要とする方

支給額 月額2万9290円～13万6880円

※障害の程度、介護に要する費用に応じて支給

○交通事故被害者ホットライン

交通事故被害に遭われ、相談先にお困りの方へ電話で各種サービスをご案内します。

☎ 0570-000738 (ナビダイヤル)

☎ 自動車事故対策機構仙台支所 ☎ 022-2204-9902
IP電話からは ☎ 03-5909-2961

募集

シルバー人材センター 入会説明会

日時 12月12日(火)・19日(火) 10時～(約1時間)

場所 山元町シルバー人材センター会議室

※毎月第2・第3火曜日に開催します。

入会条件

- ・本町に居住する原則60歳以上の健康で働く意欲がある方
- ・シルバー人材センターの趣旨を理解し賛同する方

☎ 一般社団法人山元町シルバー人材センター ☎ 36-9211
山元町浅生原字日向13番地1 ☎ 36-9220
FAX 36-9220

陸上自衛隊東北方面音楽隊54回定期演奏会

日時 ○平成30年2月16日(金) 19時～21時
○平成30年2月17日(土) 14時～16時

場所 東北大学百周年記念会館 川内萩ホール

入場料 無料(要入場券)
応募要領

往復はがきによる応募(1人1通まで)

往復はがきの裏面に次の事項をのりなく記載した上、応募ください。

- ①郵便番号・住所
- ②氏名・年齢・性別
- ③電話番号
- ④希望公演日(2月16日か2月17日)
- ⑤人数(1人または2人)

宛先 〒983-08580
総監部広報室(住所不要)
「定期演奏会」係までお送りください。

抽選の上、返信はがきで結果をお知らせします。

応募締切 平成30年1月12日(金)必着

※返信はがきの表面に自身の郵便番号、住所、氏名を忘れずに記載してください。住所の記載漏れなどがあると抽選結果を返信できません。

詳しくは左記までお問い合わせください。

☎ 東北方面総監部広報室 ☎ 022-2231-1111
(内線2373・2374)

やま 2ち山

こちら山元町駐在所



駐在さん通信

冬道の安全運動 1・2・3運動

1割のスピードダウン
2倍の車間距離
3分早めの出発

期間 12月1日(金)～平成30年2月28日(水)

内容 滑走事故防止3原則の周知徹底

- ①急ブレーキをかけない
 - ②急ハンドルを切らない
 - ③急加速をしない
- 滑走交通事故を防ぐために

運動者

○凍結、滑走が予想される橋の上、トンネル出口、カーブ、交差点、日陰などの手前では、十分な減速

○凍結していないように見えるブラックアイスバーンは、滑走の危険性が高いので、特に注意

歩行者

○横断歩道や信号機を利用した正しい横断に、より一層努めましょう。

税金情報

平成29年分(平成30年度)から適用される

所得税申告、町県民税申告における医療費控除の制度が改正となりました

現行医療費控除制度の改正

これまで医療費控除を受ける際は、医療機関受診や医薬品購入の領収書の提出または提示が必要とされてきましたが、これらに代わり医療費の明細書(国税庁様式)の提出または医療保険者などの医療費通知書の添付が必要となりました。(ただし、明細書の記入内容の確認のため申告期限などから5年間領収書の保管が必要となります)

詳細は、国税庁のホームページをご確認ください。

http://www.nta.go.jp/shiraberu/ippanjoho/pamph/pdf/iryoukoujyo_meisai.pdf

セルフメディケーション税制の創設

本紙5月号および町ホームページに掲載しておりましたが、これまでの医療費控除制度に加え、新たにセルフメディケーション税制が創設されました。

制度の概要

この制度は、セルフメディケーション推進のために創設され、健康の維持増進および疾病の予防として一定の取組を行う個人が、スイッチ OTC 医薬品を購入した際に、一定の条件の下でその支払金額の所得控除を受けることができます。

制度の内容

1 対象となる方

健康の維持増進および疾病の予防として一定の取組(特定健康診査、予防接種、定期健康診査、健康診査、がん検診)を受けている個人の方

2 対象の医薬品

医療用から転用された、薬局などで購入できる一部の医薬品の内、薬局などの領収書に★印などセルフメディケーション税制対象品であることの記載があるもの

対象となる医薬品の詳細は厚生労働省のホームページをご確認ください。

<http://www.mhlw.go.jp/stf/seisakunitsuite/bunya/0000124853.html>

3 適用期間

平成29年1月1日から平成33年12月31日までの間に購入したスイッチ OTC 医薬品

※購入費用と控除の適用年度の例

平成29年1月1日から平成29年12月31日の1年間の費用は平成29年分の所得税(平成30年度の住民税)から控除されます。

4 控除額

自己または自己と生計を一緒にする配偶者、その他の親族に係る一定のスイッチ OTC 医薬品の購入の対価を支払った場合において、その年に支払った対価の額が1万2千円を超えるときは、その超える部分の金額(上限8万8千円)

<例>

購入金額
3万円の場合

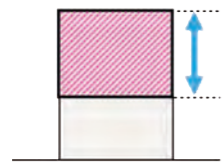

1万2千円を超えた1万8千円が控除される金額となります。
※購入金額が10万円を超える場合は、8万8千円が控除の上限額となります。

注意点

- セルフメディケーション税制の適用を受ける場合は、現行の医療費控除の適用を受けることはできません。
- セルフメディケーション税制の適用を受ける場合は、特定健康診査、予防接種、定期健康診査、健康診査、がん検診のいずれかを受けていることを明らかにする書類の提出または提示が必要になります。
- セルフメディケーション税制の適用を受ける場合には「セルフメディケーション税制の明細書」の添付が必要となります。(ただし、明細書の記入内容の確認のため申告期限などから5年間領収書の保管が必要となります)

☎ 税務納税課 課税班 ☎ 0223-37-1114

税金情報

今月は、固定資産税(第3期)、国民健康保険税(第6期)の納期限です。

忘れずに、平成30年1月4日(木)までに納付をしましょう。

11月・12月は、



宮城一斉滞納整理強化月間です

町では、未納のある方に対して、12月1日に催告書を発送しました。

催告書が届いた方は、税金の納め忘れがある方です。至急、納付するようお願いいたします。

☎ 税務納税課 納税班 ☎ 37-1114

食品など放射能測定結果

町民が自家用として栽培、採取、飼育、捕獲した農畜水産物などで、持ち込みにより簡易測定を依頼された食品に係る測定結果の一部をお知らせします。

○放射性セシウムの簡易測定結果

(単位:ベクレル/キログラム)

食品名	産地	測定値	測定日
柚子・柿	久保間	検出せず	11月1日 17日
サツマイモ	大平	検出せず	11月2日

※測定値とは、セシウム134とセシウム137の合計値となり、検出下限値未満の場合は「検出せず」と表示されます。(検出下限値は食品の種類や量によって変動します)

※検出下限値とは、当該測定で検出できる最少の値です。

※測定器については、EMF211型ガンマ線スペクトロメータ(EMF ジャパン株式会社製)を使用しています。

○放射性セシウムの基準値

(単位:ベクレル/キログラム)

食品群	飲料水	牛乳	乳児用食品	一般食品
基準値	10	50	50	100

※基準値とは、セシウム134とセシウム137の合計値です。

☎ 町民生活課 生活班 ☎ 37-1112

年金情報

平成29年度国民年金免除申請受け付けをしています

国民年金には、経済的に保険料を納めることが困難な人などのために、「保険料免除制度」や「50歳未満の方の納付猶予制度」があります。

保険料が未納の状態、万一、障害や死亡といった不慮の事態が発生すると、障害基礎年金や遺族基礎年金が受けられなくなる場合があります。

平成29年度の免除などの受け付けは平成29年7月1日から開始され、平成29年7月分から平成30年6月分までの期間を対象として前年の所得を基に審査を行います。

また、平成26年4月から法律が改正されて、2年1カ月前の月分まで遡及(そぎゅう)して免除申請をすることができます。失業など(注1)で保険料を納付することが経済的に困難になったが、申請を忘れていたために未納期間を有している方などは、年金担当窓口または年金事務所へご相談ください。

免除申請の用紙は町民生活課・坂元支所の窓口にて備えてあります。

(注1) 失業による特例承認を受けるには、

「雇用保険被保険者離職票」「雇用保険被保険者資格喪失確認通知書」「雇用保険受給資格者証」のいずれか1点を持参ください。以上の物をお持ちでない方は退職証明書などをご用意の上、ご相談ください。

免除対象期間	所得の審査対象期間
平成27年12月～平成28年6月	平成26年1月～12月の所得
平成28年7月～平成29年6月	平成27年1月～12月の所得
平成29年7月～平成30年6月	平成28年1月～12月の所得

税申告をお済ませください

免除を申請するに当たっては、申請者ご本人、配偶者、世帯主の税申告が済んでいる必要があります。

☎ 仙台南年金事務所 ☎ 022-246-5114

町民生活課 窓口班 ☎ 37-1112

休日急患当番医

診療時間 9:00 ~ 17:00

※休日における当番医は、急患者の医療業務のみを目的として実施していますのでご協力をお願いします。なお、休日当番医は変更になることもありますので、新聞などで確認の上、受診してください。

- ◆ 12/10 (日) 柿沼循環器科 ☎32-2871 (亶理町)
- ◆ いけだ歯科クリニック ☎022-383-6480 (名取市)
- ◆ 南館歯科医院 ☎24-4880 (岩沼市)

- ◆ 12/17 (日) 大友医院ヒロミ小児科 ☎34-3204 (亶理町)
- ◆ ささき歯科 ☎022-383-8849 (名取市)

- ◆ 12/23 (土・祝) みやぎ南部整形外科クリニック ☎36-7577 (亶理町)

- ◆ 美田園歯科 ☎022-343-8721 (名取市)
- ◆ 津川歯科医院 ☎34-4733 (亶理町)

- ◆ 12/24 (日) やべ内科クリニック ☎34-3003 (亶理町)
- ◆ 山田歯科医院 ☎22-3229 (岩沼市)

- ◆ 12/29 (金) 菊地内科医院 ☎37-3300 (山元町)

- ◆ 熊谷内科医院 ☎34-5140 (亶理町)
- ◆ おぎはら歯科医院 ☎22-0712 (名取市)

- ◆ 12/31 (日) 高橋内科乳腺外科 ☎33-1121 (亶理町)
- ◆ 平田外科医院 ☎37-4055 (山元町)
- ◆ おおぬき歯科 ☎022-383-9310 (名取市)
- ◆ 佐藤歯科・矯正歯科医院 ☎0223-33-0355 (亶理町)

- ◆ 1/1 (月・祝) 松村クリニック ☎38-0005 (山元町)
- ◆ 星歯科医院 ☎022-384-7008 (名取市)

- ◆ 1/2 (火) 三浦クリニック ☎33-1811 (亶理町)
- ◆ ライフタウン歯科クリニック ☎022-386-1825 (名取市)
- ◆ 済生堂歯科クリニック ☎32-0405 (亶理町)

- ◆ 1/3 (水) 三上医院 ☎34-3711 (亶理町)
- ◆ 大友歯科医院 ☎24-3151 (岩沼市)

注) 疾患や年齢などによっては対応できない場合もありますのでご了承ください。

やまもと健康だより

実施場所 保健センター ☎ 保健福祉課 健康推進班 ☎37-1113

事業名	月日	対象者等	受付時間
母子手帳交付	1月9日(火)	山元町に住所のある妊婦 ※左記以外で交付を希望する方は保健福祉課健康推進班までお問い合わせください。	9:30 ~ 10:00
3~4カ月児健診	12月20日(水)	平成29年7月5日 ~ 9月20日	12:30 ~ 13:00
6~7カ月児健診	12月22日(金)	平成29年5月 ~ 6月生まれ	12:30 ~ 13:00
1歳6~8カ月児健診	12月8日(金)	平成28年4月 ~ 6月生まれ	12:30 ~ 13:00

休日当番薬局

- ◆ 12/10 (日) もみのき薬局 ☎34-2140 (亶理町)

- ◆ 12/17 (日) スマイル薬局玉浦店 ☎25-5828 (岩沼市)

- ◆ 12/23 (土・祝) さくら薬局 ☎22-2383 (岩沼市)

- ◆ 12/24 (日) フレンド薬局吉田店 ☎34-5515 (亶理町)

- ◆ 12/29 (金) ひまわり薬局浅生原店 ☎33-8053 (山元町)

- ◆ 12/30 (土) さざんか薬局 ☎32-1221 (亶理町)

- ◆ 12/31 (日) もみのき薬局 ☎34-2140 (亶理町)
- ◆ 調剤薬局エーゲ海 ☎37-7567 (山元町)

- ◆ 1/1 (月・祝) ひまわり薬局 ☎33-4331 (山元町)

- ◆ 1/2 (火) わたり調剤薬局 ☎32-1530 (亶理町)

- ◆ 1/3 (水) フォール薬局岩沼店 ☎25-2189 (岩沼市)

水道休日当番

- ◆ 12/17 (日) 12/23 (土・祝) (株)ヤマムラ ☎38-0150

- ◆ 12/24 (日) 12/28 (木) (有)佐藤設備 ☎37-4165

- ◆ 12/29 (金) (有)佐藤設備 ☎37-4165
- ◆ (有)針生設備工業 ☎37-2452

- ◆ 12/30 (土) (株)松村工業所 ☎38-0558
- ◆ (株)ヤマムラ ☎38-0150

- ◆ (有)阿部ホームサービス ☎37-3469
- ◆ (有)伊藤設備工業所 ☎37-2108

- ◆ 1/1 (月・祝) 木村工事(株) ☎37-2853
- ◆ (株)クリワダ ☎37-0013

- ◆ 1/2 (火) (有)佐藤設備 ☎37-4165
- ◆ (有)針生設備工業 ☎37-2452

- ◆ 1/3 (水) (株)松村工業所 ☎38-0558
- ◆ (株)ヤマムラ ☎38-0150

☎ 上下水道事業所 施設班 ☎29-4951

人口の動き

10月末現在 [前月比]

世帯	4,681戸	【 6戸】
男	6,171(23)人	【 0人】
女	6,268(31)人	【△ 7人】
合計	12,439(54)人	【△ 7人】

出生	3人	転入	36人
死亡	18人	転出	28人
婚姻	3件	△:減少	

※上記()内は、うち外国人住民の値。

12月

日	月	火	水	木	金	土
					1	2
3	4	5	6	7	8	9
10	11	12	13	14	15	16
17	18	19	20	21	22	23
24	25	26	27	28	29	30

情報局やまもと
Information

12月8日から平成30年1月12日まで

1月

日	月	火	水	木	金	土
1	2	3	4	5	6	
7	8	9	10	11	12	13
14	15	16	17	18	19	20
21	22	23	24	25	26	27
28	29	30	31			

今月の相談

◆生活相談 12月20日(水)

生活、家庭、老後などに関する困りごと、悩みごと相談

◆人権相談 12月21日(木)

人権侵害、夫婦、親子間のトラブルや、いじめなどの相談

◆法律相談 12月26日(火)

法律に関する相談

◆青少年相談 12月28日(木)

青少年の非行防止のため、問題を抱える青少年や親との相談

◆登記相談 1月9日(火)

土地や建物の名義書き換えなど、登記に関する相談

◆消費生活相談 1月10日(水)

商品の安全、品質または訪問販売・債務などに関する相談

◆年金相談 1月11日(木)

国民年金、厚生年金など、年金に関する相談や労災・失業保険に関する相談

◆行政苦情相談 1月12日(金)

国や県、町などが行っている仕事についての要望や苦情相談

場所 役場第1仮庁舎 第1相談室(1階) 時間 13:00 ~ 15:00 ☎ 町民生活課 生活班 ☎37-1112

◆生活困窮者の自立に向けた相談 12月13日(水)、1月10日(水)

仕事や生活上での悩みを抱えた方と同じ目線に立った、就労や生活再建に向けた相談

◆生活保護の相談 12月20日(水)

病気などで生活に困っている方に対し、生活保護法に基づき生活を保障し、自分の力または、ほかの方法で生活ができるようになるための相談

※いずれの相談も前日までに下記に予約してください。

場所 役場第1仮庁舎 第3相談室(1階) 時間 10:00 ~ 15:00 ☎ 保健福祉課 福祉班 ☎37-1113

◆健康相談 1月9日(火) 13:30 ~ 16:00

生活習慣病予防を中心に、健康づくりに関することに、保健師・栄養士が相談に応じます。

◆育児相談 1月9日(火) 10:00 ~ 11:30

子育ての不安や悩み、離乳食など、気になることについて、保健師・栄養士が相談に応じます。

◆ヘルスチェックデー 12月20日(水)・1月9日(火) 13:30 ~ 16:00

血圧、体重、体脂肪率の測定継続的に測定することで健康状態や身体の変化を知ることができます。お気軽にご相談ください。
※活動量計をお持ちの方は、IDとパスワードをご持参ください。

◆こころの健康相談 1月12日(金) 10:00 ~ 11:30 要予約

こころの悩みに伴う無気力や不眠など心身の不調、認知症、アルコール関連相談など、精神科医によるこころの相談を行っています。詳しくは電話でお問い合わせください。

場所 保健センター ☎ 保健福祉課 健康推進班 ☎37-1113



(広告)

月々定額 **新車生活**

7年間マイカーリース **新車の新しい乗り方のご提案!**
月々10,800円から乗れるプランとは?

月々コミコミ **10,800円** (税込)

車両代 購入時にかかる登録費用・マツト商品込み!
メンテナンス代 7年間の車検代・オイル交換が込み!
税金 7年間の自動車にかかる税金込み!

SUZUKI ワゴンR HV EX **SUZUKI** HUSTLER A

月々コミコミで!! **10,800円**

頭金 **0円** 月々お支払い額 (x84回) **42,120円 x 14回**

国土交通省指定 優良車検工場 東北陸運局長表彰 環境にやさしい整備工場 特級代理店 自動車保険

株式会社ナルケ自動車

鍍金塗装館 **テクノボディ・ナルケ**

0120-871-489

〒989-2202 宮城県亶理郡山元町高瀬字南下高瀬98

(広告)

★おはね!★東北楽天ゴールデンイーグルス★パナソニック★Honda Cars 亶理★ありとうございます★おはね!★東北楽天ゴールデンイーグルス★パナソニック★Honda Cars 亶理★ありとうございます★

スーパーMAXバリュー車検は
国産車すべてOK!

地域No.1 低価格車検
をめざします宣言!!

※MAX車検は、必要のない部品の交換は行いません。無断で追加料金の御請求は一切ありません。部品交換が必要のある場合は、必ずお客様の了解をいただいております。

当店より安い見積もりがあればご相談下さい。 ※ユーザー車検等は、はのぞきます

SUPERMAXVALUE

1 **安い!!** 安心地域No.1を目指しています。

2 **早い!!** 朝出で夕方完成!! 当店は国土交通省指定自動車整備工場です。

3 **安心!!** 当社で部品交換したお車の部品は、2年間(20,000km)の保証付きです。 ※消耗品は除きます

4 **便利!!** 土・日・祝日も営業!

5 **フォロー!!** 当社で車検を受けたお車は、次回車検までフォローさせていただきます。

代車 + エンジンオイル + 洗車 車内清掃 が無料

Honda Cars 亶理 亶理店 (有)協大

亶理郡亶理町字東郷194-1
TEL (0223) 33-0851 FAX (0223) 32-1761

営業時間 9:00 ~ 18:00

(広告)

味が跳ねてる **馬上 かまぼこ**

お歳暮は、豊富なお品揃えで
お待ちしております。

株式会社 馬上 かまぼこ 店

さざんか通り店 亶理町中町東208-1 (ヤマト運輸向い)
TEL・FAX: 0223-34-3254

みるみる笹かまづくり!! **笹かまの郷**

亶理本店 亶理町逢隈鹿島字西鹿島62番地
TEL: 0223-34-1258 FAX: 0223-34-5038
http://www.bajo-kamaboko.co.jp

(広告)

万一の備えに 総合保障2型

県民共済で一番人気の「総合保障2型」は、暮らしに潜む様々なリスクに対応する保障です。万一のとき、残されたご家族の生活を支える応援資金となる死亡保障に加え、公的保障の不足分をほぼまかなえる入院保障がついて、暮らし全般をお守りします。

総合保障2型 月掛金 **2,000円**

お申し込みは 満18歳〜満64歳の健康な方

保障期間	18歳	60歳	65歳
入院	1日目から184日目まで 1日当たり 5,000円	1日当たり 5,000円	1日当たり 5,000円
入院	1日目から124日目まで 1日当たり 4,500円	1日当たり 4,500円	1日当たり 4,500円
通院	14日以上90日まで 1日当たり 1,500円	1日当たり 1,500円	1日当たり 1,500円
後遺障害	交通事故 1級 660万〜26.4万 2級 400万〜16万	交通事故 1級 500万〜20万 2級 300万〜12万	交通事故 1級 500万〜20万 2級 300万〜12万
死亡・重度障害	交通事故 1,000万円	交通事故 700万円	交通事故 700万円
病	不慮の事故 800万円	不慮の事故 530万円	不慮の事故 530万円
病	気 400万円	気 230万円	気 230万円

※「通院」は、通院日数が14日未満でも入院日数を含めて14日以上の場合、事故の日からその日を含めて180日以内の通院が保障の対象となります。
65歳以降は同額掛金の「熟年2型」に自動継続となり、85歳まで保障されます。ただし、年齢に応じて保障内容が変わります。保障内容については県民共済までお問い合わせください。

総合保障4型 保障額は「総合保障2型」の2倍
月掛金**4,000円** 65歳以降は「熟年4型」に自動継続

医療1型特約 総合保障2型に月々プラス1,000円で付加する特約です。入院一時金・手術などにて医療保障をさらに手厚く!

宮城県民共済 亶理支店
0224(55)4188
http://www.miyagi-kyosai.or.jp/

宮城県民共済生活協同組合 亶理サービスセンター
〒989-1622 亶理郡亶理町西船迫2-7-6
022(374)4588(代)
〒981-3112 仙台市泉区八乙女2-3-1

編集・発行 山元町役場総務課
〒98912292
宮城県亶理郡山元町浅生原字作田山32
0223371111

印刷 今野印刷株式会社
※今月号は1部あたり約40円です。
町では、自主財源確保のために、有料広告を掲載しています。



見やすいユニバーサルデザインフォントを採用しています。



ホームページ http://www.town.yamamoto.miyagi.jp/
携帯サイト http://www.town.yamamoto.miyagi.jp/mobile/
メールアドレス info@town.miyagi-yamamoto.lg.jp