

やまもと

Yamamoto Town Public Relations

March 2018

3

No. 460

★キラリやまもと!みんなの希望と笑顔が輝くまち



●目次 (contents)

- P 2 ~ 9 Yamamoto Information
- P10 上下水道事業所からのお知らせ
- P11 こどもセンターからのお知らせ
- P12 ~ 13 生涯学習コーナー
- P14 ~ 15 元気やまもと21 コーナー
- P16 ~ 17 保存版 平成30年度山元町保健事業予定表
- P18 平成29年度地域ふれあい支え合い活動報告会
- P19 まちの話題
- P20 ~ 21 やまもと産業広場
- P22 ~ 29 暮らしの情報
- P30 ~ 31 情報局やまもと

待て待てボール 車いすの操作は難しい

山下小学校車いすバスケット交流活動 (関連記事P19)

～ 「チーム山元」 心をひとつに ～

東海リース株と立地協定を締結

2月15日、仮設住宅の製作ならびに販売、賃貸を主な事業とする東海リース株と新事業場建設に係る立地協定を締結しました。

仙台圏域に近く、アクセスの良い進出先を探していた同社に対し、常磐自動車道のインターチェンジや国道6号などに近く、交通利便性が特に高い点や冬季でも比較的降雪が少ないといった本町の長所などをアピールし、根気強く交渉を重ねた結果、今回の協定締結となりました。

当日、役場内で行われた立地協定締結式には、同社の塚本博亮代表取締役社長、齋藤町長らが出席。塚本社長と齋藤町長は、関係者が見守る中、お互いに署名・押印した協定書を取り交わしました。



▲調印した協定書を手にする塚本代表取締役社長(右)と齋藤町長

立地協定締結式
東海リース株式会社・山元町
平成30年2月15日

協定の締結に際し、齋藤町長は「東北を管轄する配送センターを立地していただくこととなり、町民一同、今回の進出を大変喜んでいきます」と述べ、大歓迎の意を表しました。

同社の新事業場は、真庭区の旧ドギーフーズ東北工場を改装して建設が進められており、東北地方における拠点配送センターとして今年6月を目途に操業を開始する予定です。

これに伴い、新規雇用の創出や地域経済の活性化など、町の発展に大いに貢献していただけると期待しています。

産業振興課 地域振興班
☎37-11119

平成18年以来となる 交通死亡事故ゼロ 2年間達成

2月2日、交通死亡事故ゼロ2年間(平成28年1月31日〜平成30年1月30日)を達成したことから、「宮城県知事『褒状』」ならびに「宮城県警察本部長『讃辞』」が行われました。

伝達を受けた齋藤町長は「交通死亡事故ゼロの記録を1日も長く延ばせるよう、関係機関と連携を図りながら、交通安全対策に取り組んでまいります」と今後の決意を述べました。

引き続き町民総ぐるみで交通死亡事故ゼロ期間を伸長できるように、安全運転に努めましょう。



▲関係機関と連携し、町の交通安全強化を図ります

総務課 危機管理班
☎37-11111

巨理警察署から 功労者に感謝状贈呈

1月24日、巨理警察署で地域の治安維持に協力し、警察活動に多大な貢献があった功労者に対する感謝状の贈呈式が行われました。

町内からは、榊ナルケ自動車、宮城県隊友会山元支部防犯パトロール隊、岩佐年明さん(花釜区)に対し、武田署長から感謝状が手渡されました。

町としてもこのような方々と連携を図りながら地域の安全・安心を強化していきます。



▲感謝状を受け取る宮城県隊友会山元支部防犯パトロール隊の松田隊長

総務課 危機管理班
☎37-11111

宮城県南部郵便局長会から車いすとシルバーカー贈呈

2月19日、宮城県南部地区4市9町の郵便局長で組織する宮城県南部郵便局長会から車いすとシルバーカー各1台を寄付いただきました。

宮城県南部郵便局長会は地域に密着し、地域の発展を目的にさまざまな貢献活動を行っており、来庁する高齢者の方々が快適に利用できるようにとの思いから、今回の寄付となりました。

寄付された車いすとシルバーカーは、福祉事業などに活用していきます。



▲左から坂元郵便局菊地局長、齋藤町長、山元郵便局佐藤局長

保健福祉課 福祉班
☎37-11113

第25回宮城県南サミット

2月6日、宮城県南4市9町の首長が一堂に会し、今後のまちづくりについて意見交換しながら、県南部の発展に繋げていくことを目的とした宮城県南サミットが、防災拠点・山下地域交流センター「つばめの杜」ひだまりホールを会場に開催され、震災後初となる本町での開催となりました。

サミットに先立ち、各首長による町内視察が行われ、笠野避難丘公園や榊やまもとファームみらい野を訪問し、山元東部地区農地整備や新たな形態による農業の復興の様子を視察しました。

会場に戻ってからは、屋上からJR山下駅を含むつばめの杜新市街地を見学し、着実に進む復旧・復興の状況を確認しました。

その後、文化研修ホールに場所を移し、「東北民俗の会」の佐藤敏悦会長による「仙台藩と県南の」おもてなし料理「学ぶ」と題した講話を聴講したほか、村井知事と、県南各市町が抱える諸問題について、意見を



▲村井知事と佐藤敏悦会長、4市9町の首長

企画財政課 企画班
☎37-11118



本気で楽しむ婚活イベント「イチゴ狩り&スイーツコン」で7組のカップルが誕生

2月18日、防災拠点・山下地域交流センター「つばめの杜」ひだまりホールを会場に、本気で楽しむ婚活イベント「イチゴ狩り&スイーツコン」を開催しました。

このイベントは、出会いの場の創出を目的に、町が平成27年度から取り組んでいる「婚活支援事業」の一環で開催したもので、今回で6回目を数えます。

山元町で甘く素敵な出会いを」と題した今回は、定員40人(男女各20人)で募集したところ、男性は19人、女性については過去最多の申込者数となり、抽選を実施するほどの好評ぶりとなりました。

当日のイベントには、男女合わせて39人が参加。お互い初対面ということもあり、1対1の自己紹介トークでは緊張気味だった参加者でしたが、「CHIGOWORLD」でのイチゴ狩りや、パティシエ指導のもと、グループに分かれて

スイーツ作り体験を通じ、次第に緊張もほぐれ、和やかな雰囲気の中、イベントが進められていきました。

気になる結果はというと、過去最多(8組)に迫る7組のカップルが誕生。文字どおり、山元町で甘く素敵な出会い」となったようです。

このような出会いの場の創出が、将来、町への定住、子育てにつながるればと期待しています。



▲いちご狩りやスイーツ作りなどを通して交流を深めていました

保健福祉課 子育て支援班
☎37-11113

新たな農業委員と農地利用最適化推進委員を選任

任期満了と農業委員会に関する法律の一部改正に伴い、1月29日から新体制で農業委員会がスタートしました。

新体制では、農業委員の選出方法がこれまでの選挙制から任命制に変更されたほか、農業委員とともに地域で農地などの最適化に取り組む、農地利用最適化推進委員も新たに設置されました。

今回の山元町農業委員会は、齋藤町長から任命された農業委員8人と、農業委員会から委嘱された農地利用最適化推進委員11人が連携し合い、本町の農地利用の最適化に取り組んでいきます。



■ 農業委員	
【前列・左から】	【後列・左から】
岩佐 正	庄子 浩
阿部 賢一(会長)	渡辺 成寿
佐藤 拓実(会長職務代理)	黒田 忠良
鈴木 京子	庄司 恒一
	※敬称略



■ 農業利用最適化推進委員	
【前列・左から】	【後列・左から】
丸子 伴範(笠野・花釜)	伊藤 久光(山寺・山下)
星 剛(磯・中浜)	阿部 幸治(真庭・久保間)
伊藤 正平(合戦原・新浜)	森 三男(下郷・町)
作間 稔昌(中山・上平)	阿部 正晴(浅生原・高瀬)
橋元 洋平(横山・牛橋)	岩佐 俊宏(八手庭・大平)
	永谷 清一郎(小平・鷲足)
	※敬称略、()内は担当地区

町民バスと町内の公共交通

企画財政課 企画班 ☎ 37-11118

町内の公共交通は、民間の鉄道(JR常磐線、タクシー、介護タクシーなど)に加え、町の路線バスおよびデマンド型乗合タクシー(以下「町民バス等」)を運行しています。今回は、民間と町が行う公共交通事業の関係性や4月にされる「町民バス等」のダイヤ改正ポイントなどについて紹介します。

公共交通には、鉄道やタクシー、バス事業など、民間の事業者が国から許認可を受けて行うものと、自治体などが地域住民の生活交通を確保するために行うものがあります。地域内の公共交通の確保は、行政と民間事業者を合わせた地域全体の交通体系について考えていく必要があります。

なぜ町がバスを運行しているの？
本町では、宮城交通㈱の路線バスが町内から撤退したことに伴い、住民の交通手段を確保するため、平成11年度から、町民バス「ぐるりん号」を運行していま



町(行政)が公共交通事業を行うには？
自治体などが国に対し、市町村有償運送の登録を行います。登録には「地域公共交通会議」の合意を得る必要があります。この会議には、町の福祉・教育関係者や地域の交通事業者などのほか、公募によって選任された住民の方も参加しています。将来にわたり持続可能な地域交通を確保するため、タクシーなど、民間事業者とのバランスも考慮しながら、「町民バス等」の運行について検討しています。

今回の改正は？
町民バスとデマンド型乗合タクシーの併用による町公共交通事業についても、さまざまなお意見・ご要望が寄せられています。特にご要望が多かった内容を中心に検討し、現時点で対応可能な内容に絞って改正を行います。



時刻表が変わります
前月号で紹介したアンケート結果などを踏まえ、4月2日(月)から、「町民バス等」の時刻等を改正します。主な改正点は次のとおりです。その他、ダイヤの変更点などの詳細は3月中旬以降に、各戸配布予定の時刻表をご覧ください。

主な改正点
● 町民バス
JRとの乗り継ぎ改善
ご要望が多い、JRとの乗り継ぎ改善は、町内の通学や通院などの時刻を優先しつつ、可能な範囲で、駅での「待ち合わせ」時間を設け、JRと町民バスの乗り継ぎ本数を増加させます。(バスの乗車時間は若干長くなる場合がありますのでご了承ください)
● バス停留所の追加など
各行政区から要望があった箇所などに停留所の新設や移設などを行います。

● デマンド型乗合タクシー
昼12時30分発便を運行
最も希望が多かった、12時30分発便の運行を行います。

時30分発の便を運行します。
● 医療機関など9カ所を指定乗降場所に追加
通院利用が多いことから、医療機関を中心に乗降場所を追加します。

- 「デマンド型乗合タクシー追加指定乗降場所」
- 1 菊地内科医院
 - 2 菊地歯科医院
 - 3 浅生原クリニック
 - 4 平田外科医院
 - 5 松村クリニック
 - 6 しいの歯科
 - 7 大地の塔前(現「花釜橋元商店前」)
 - 8 宮城病院前
 - 9 宮城病院東

● 午後便の当日予約が可能
デマンド型乗合タクシーは、予約を受け付けた後に運行計画を立てるため、これまで当日予約は受け付けていませんでしたが、今回から午後便の当日予約を受け付けます。
※午前便については、引き続き前日までの予約をお願いします。

農業委員会業務の重点化

法改正により、必須業務である農地に関する権利移動許可審査等の他、農地等の利用の最適化(担い手への農地利用の集積・集約化、耕作放棄地の発生防止・解消、新規参入の促進)の推進が最重要であると位置づけられました。

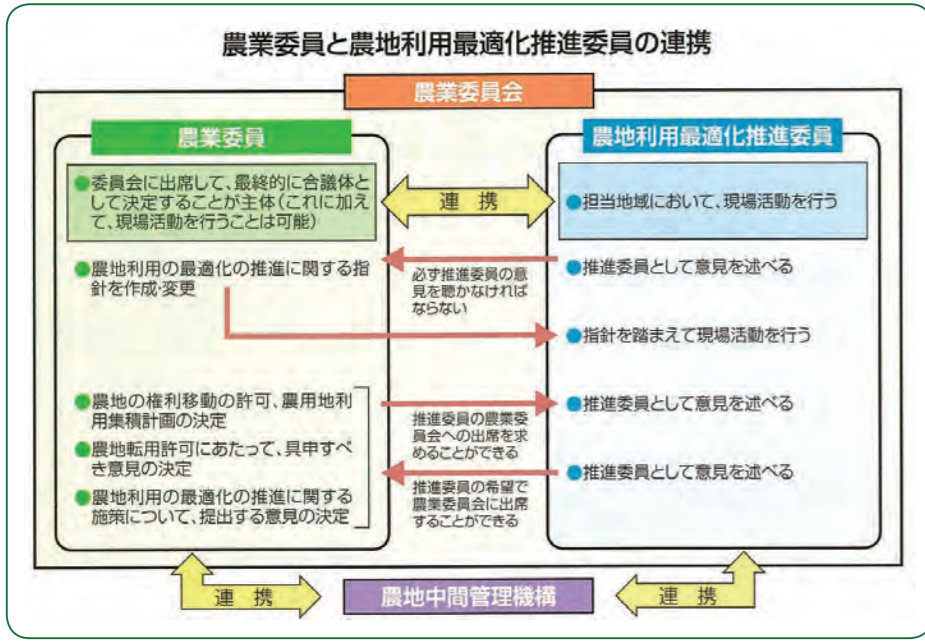

問 農業委員会事務局 ☎ 37-5117

人が人を呼び、人を育てるにぎわいまちづくりプロジェクト

多様な方たちで本町に関わり続ける方(関係人口)をさらに増やすため、今年度の実施した取り組みについての事業報告会を開催しました。

報告会の概要

1月28日、防災拠点・山下地域交流センター「つばめの杜ひだまりホール」を会場に「お試し移住交流推進事業報告会」を開催し、町内でまちづくりに取り組む団体や個人をはじめ、東京都や南相馬市、仙台市などから約50人の参加がありました。

当日はゲストとして、いち早く「関係人口」に着目し、全国各地で講演を行っている「月刊ソトコト」の指出一正編集長、人と人とのつながりを再生する取り組みを通じて福島支援活動を行っている千葉大学大学院の秋田典子准教授、本報告会を開催するにあたり、後援をいただいた復興庁の久保田誉参事官、支援事業者の㈱アスノオト信岡

良亮さんに登壇いただきました。

ゲストから「現在の山元町は関係人口が生まれやすい環境にあり、これだけ面白い取り組みをしているのだから、もっと積極的に情報を発信していけばさらに良くなる」「仙台圏をもっと巻き込んではどうか」など、今後の事業の進め方について貴重なご意見をいただきました。

カギとなる「関係人口」についてのゲスト討論では、「関係人口」という言葉は、「移住者・よそ者」のような表現と違い、地域内の温度差が少なく、地域を活性化する上で良いコンテンツ(文脈)になり得る。ただ、「関係人口」という言葉だけを先行させず、面白い町であることを伝えることで仲間を作るほうがいい」「現在の復興事業は全て『拠点をつくる』ことから始まっているが、『知る・出会う・通う』のステップにいる人が多い今、『知』から始まるステップが



▲ゲスト陣の皆さんから、町を盛り上げるための意見をいただきました

大切である「など今後の取り組みに対する提言をいただきました」。

地域を面白くしていくカギを握る「関係人口」の声

地域との関係性を大切に、「この場所となら自分も関われるかもしれない」と行動に移した方々から、ご自身と本町との「関係」について発表がありました。

震災ボランティアを契機に本町と関わりはじめ、その後、本町にシェアハウスをオープンさせた埼玉県在住の造園家向井康治さんは「山元町に来ると温かく迎



▲地域の人が集まる場所づくりを目指す向井さん

えてくれる町の人があることで、嬉しくなり、また来たくくなります」と、町に関わり続ける思いを語ってくれました。



▲東京イベントについて語る工藤さん

本事業で開催した東京イベントに参加した縁で、町内の菓子店やいちご農家の依頼を受け、ポスターや化粧箱のデザインを行う、東京都在住のグラフィックデザ

デザイナー工藤容子さんは、デザインを通して本町に関わることになったことについて「東京でのイベント参加がきっかけで縁が生まれ、デザイナーとして山元町で夢を叶えさせていたのだと思っていました」と振り返っていました。

報告会を終えて

報告会終了後、指田さんから「山元町の試みは非常にユニークであり、このゆたかりとした空気を大切にしたい」と、今後の事業への期待を込めた励ましの言葉をいただきました。

また、報告会に参加した方々からは「刺激をもらい、素晴らしい時間でした」「自治体や民間、住民も巻き込んでコミュニティを創られていることに驚き、感動しています」などの感想をいただきました。

本事業は、町内の多くの方々からのご支援を受けながら事業を実施しています。引き続きのご支援をよろしく願います。

☎ 町民生活課 生活班 37-11112

東日本大震災七周年「山元町追悼式」開催のご案内

町では、東日本大震災から7年を迎えるにあたり、「追悼式」を次のとおり執り行います。

この式典は、犠牲となられた637人の御霊に追悼の誠をささげるとともに、参列者一同で、本町の1日も早い復興・創生を誓い合う場でもあります。皆さんのご参列をお待ちしています。

日時 3月11日(日) 14時45分開式 (開場14時)

会場 慰霊碑建立地 (旧JR山下駅跡地)

式典の内容

- ①黙とう
②町長式辞
③献花
その他

追悼式は、無宗教・献花形式で執り行います。当日は、どなたでも出席できます。

- ・香料、供花、供物などは、い
- ・遠慮ください。
- ・駐車場には、限りがありますので、お乗り合わせのこ来場にご協力をお願いします。

☎ 総務課 総務班 37-11111

山元町追悼式会場地図



復興の歩み写真を展示します

東日本大震災から7年が経過します。本町は全国各地の皆さんのご支援をいただきながら、復旧、復興そして創生へと一歩ずつ歩みを進め、その着実な歩みにより、甚大な被害を受けた町並みはめざましい変貌を遂げました。一方で、犠牲者の無念や復旧・復興の苦節、震災により得られた数々の教訓を忘れることなく、後世に伝承していかなくてはなりません。

展示する写真は、町鎮魂の日関連事業「津波、写真、それから」の一環として展示しており、震災から現在までの町の様子を振り返りながら、写真を通じて震災の記憶や教訓を伝えます。

期日 3月8日(木)～3月25日(日) 時間 9:00～21:30
場所 防災拠点・山下地域交流センター「つばめの杜ひだまりホール」 3階 交流情報コーナー



▲写真家 高橋宗正氏、思い出サルベージ代表 溝口佑爾氏などが撮影した写真を展示します

☎ 防災拠点・山下地域交流センター 37-5592

● 引っ越しの際は住所の異動手続きを忘れずに ●

住所の異動届(転出届・転入届・転居届など)は、居住関係を公証するだけでなく、国民健康保険や国民年金、選挙人名簿の登録などに必要な大事な手続きです。

就職や転勤、入学などによる引越して、住所を移される方は、住民票の異動届を忘れずにお願いします。

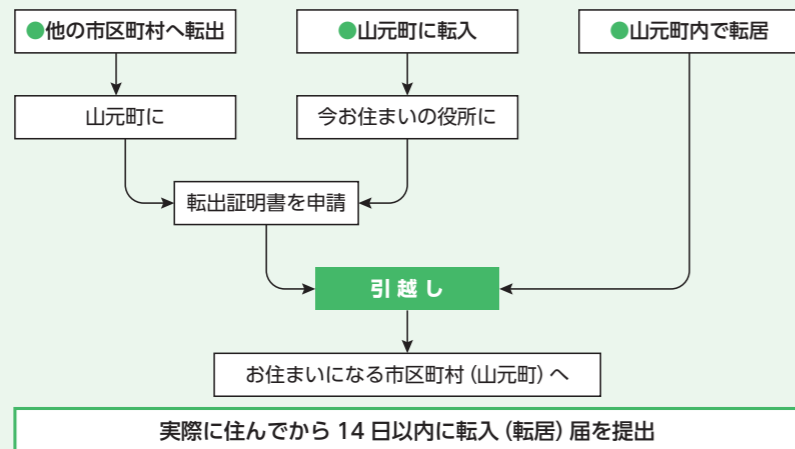

「マイナンバーカード」「住民基本台帳カード」をお持ちの方が転出する場合、特例により転出証明書が不要になります。(転入の手続きをする際には「マイナンバーカード」などと、暗証番号の入力が必要です)「マイナンバー通知カード」、「マイナンバーカード」、「住民基本台帳カード」の住所変更もお忘れなく！※これらのカードの住所も最新ののものにする必要があります。

● 住民の皆さんに送付されている「マイナンバー通知カード」

(おもて面)



● 身分証明書となる「マイナンバーカード」

(おもて面)



町民生活課窓口 ☎ 37-1112 坂元支所 ☎ 38-0301

開始日 4月2日(月)
持参物
○福祉タクシー利用助成券
○各種障害者手帳、印鑑
○自動車燃料費助成券
各種障害者手帳、印鑑、本人または生計同一者名義の自動車車検証
申請窓口 左記問い合わせ先または坂元支所で申請してください。

対象要件	対象手帳区分	対象等級
・本町に住所がある方 ・平成29年度の住民税(所得割)が非課税の方	身体障害者手帳	1級または2級
	療育手帳	A
	精神障害者保健福祉手帳	1級

※施設入所中、病院入院中の方は対象となりません。

町では、重度の障害を持っている方に、福祉タクシー券または自動車燃料費のどちらかの助成券を交付します。

福祉タクシー利用助成券・自動車燃料費助成券申請受け付けのお知らせ

防災集団移転促進事業に係る土地買取りの期間を延長します

町では、津波防災区域第1種・第2種区域内から、移転(※)する方を対象に居住していた宅地などの買取りを行っていますが、相続や抵当権などの手続きに時間を要し、未だ買取りが困難な方のため、平成32年3月31日まで買取り期間を延長します。
※津波防災区域第1種・第2種区域外
買取り希望申出期限
・9月30日まで
※期限後の申出はお受けできません。

☎ 37-0497

防災行政無線 6時と21時の時報 廃止のお知らせ

これまで、防災行政無線では、6時・12時・17時・21時に、それぞれの時刻をお知らせする時報(メロディ)を放送してきましたが、**4月1日(日)から6時と21時の時報を廃止し、12時と17時のみの放送**となりますので、お知らせします。

☎ 総務課 危機管理班 ☎ 37-1111



施設管理室 施設管理班 鷹鷲 和芳

【敬称略】
2月1日、任期付採用職員に辞令が交付され、新たに「チーム山元」の一員になった職員を紹介します。

新規採用職員紹介
「町民の皆さん、よろしくお祈りします」

臨時職員募集のお知らせ

1 募集職種・応募資格など

No.	職種	募集人数	任用期間	応募資格等 (18歳以上が必須)	主な勤務地	賃金	勤務時間	受付・問い合わせ課
1	保育士	5人	平30.4.1～ 平30.9.30	保育士、幼稚園教諭、小学校教諭、養護教諭、保健師、看護師、准看護師の資格を有する方	つばめの 杜保育所	日額8,000円 (町規定による交通費の支給有)	月～土のうち 5日間 7時間45分 (早番・遅番有)	保健福祉課 ☎ 37-1113
2		4人				時給1,040円 (町規定による交通費の支給有)	月～土のうち 5日間 4時間(早番・遅番有)	
3	3人	実務経験のある方		日額6,600円		月～土のうち 5日間 7時間45分(早番・遅番有)		
4	2人			時給860円		月～土のうち 5日間 4時間(早番・遅番有)		

2 勤務条件など

- 任用期間 任用期間は記載のとおりですが、最長で平成31年3月31日まで更新する場合があります。
- 各種保険 勤務条件などにより、社会保険、雇用保険、労災保険に加入となります。
- 賃金支払日 月末締め翌月15日払い(土・日・祝日の場合はその前日)

3 申込方法・受付期間など

- 申込方法 市販の履歴書に顔写真を貼付し、職種を記載の上、保健福祉課に提出してください。(郵送の場合は受験票送付用として、住所・氏名を記入し、切手を貼付した封筒を同封してください)なお、申し込む職種は、いずれか1つでお願いします。(複数の職種に申し込むことはできません)
- 受付期間 3月7日(水)～3月19日(月) 8:30～17:00(土・日を除く) 郵送の場合は、3月19日(月)到着分まで有効
- 郵送先 〒989-2292 山元町浅生原字作田山32番地 山元町役場 保険福祉課子育て支援班宛 ※封筒の表に「臨時職員採用試験申込」と記入してください。
- 選考方法 書類審査および面接により選考します。(詳細は申し込み時)



上下水道事業所からのお知らせ

上下水道事業所 ☎ 29-4951 水道お客さまセンター ☎ 37-1120

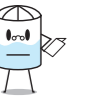

引越しの際などの届出はお忘れなく

上下水道使用の開始・中止などをする場合は、次のような届出が必要になりますので、水道お客さまセンターで手続きをお願いします。

手続きは電話でも受け付けできますので、平日8:30～17:00または土曜日8:30～12:00に水道お客さまセンターまでご連絡ください。



■開始の手続き（契約申し込み）

・新たに水道を使用するときや中止していた水道を再び使用する場合

開始の手続きをしていなくても、水が出る場合がありますが、水道を使用する場合には届出が必要になります。無届けで水道を使用してしまうと、使用開始日などが確認できず、使用水量や料金の行き違いなど、トラブル発生の原因となりますので、ご連絡をお願いします。

■中止の手続き（契約解除）

・水道の使用を中止する場合

中止の届出を行わないと、使用していなくても基本料金がかかりますので、ご連絡をお願いします。

■名義変更の手続き（契約者変更）

・水道の使用者が変更になる場合

使用者が死亡した場合など、使用者名義が変わる際には、ご連絡をお願いします。

土曜日の午前中も手続きが可能です

土曜日でも
受付できるよ！

水道お客さまセンターでは、土曜日も窓口を開設しています。土曜日は、使用開始・中止・名義変更届などの受け付けのほか、料金収納業務も行っていますので、ぜひご利用ください。

土曜日（年末年始・祝日を除く）の営業時間 8:30～12:00

お願い

○手続きした日にかかわらず、水道の開始・中止の作業は平日に行います。

土・日・祝日の給水開始などに対応できませんのでご注意ください。

○口座振替の手続きは、印鑑と通帳をご用意の上、お近くの取扱金融機関（七十七銀行・仙台銀行・あぶくま信用金庫・みやぎ亘理農業協同組合・ゆうちょ銀行）窓口でお取り扱いします。

子どもセンターからのお知らせ

親子で一緒に 英語で楽しいひととき

幼少のときから英語に触れる機会が多くなりました。幼児の英語教育経験者のこどもセンター外国人スタッフと一緒に、親子で英語を楽しみませんか。年長児・年中児と、1～3歳児に分けて実施します。

日時

- ①3月10日(出) 10時30分～11時10分
- ②3月13日(火) 10時30分～11時10分

内容

歌や絵カードを使って、簡単な体の動きを英語で紹介します。

対象者

- ①年長児・年中児と保護者
- ②1歳～3歳児と保護者

定員

各日15組

参加費

無料

申し込み 対象日の前日までにこどもセンターにお申し込みください。
※空きがあれば当日参加可

NPO法人子育てひろば夢ふうせん イベント参加者募集

○歯みがき教室

乳幼児期の歯みがきのポイントを歯科衛生士が丁寧に教えます。

日時

3月17日(出) 10時30分～12時

対象者

乳幼児と保護者

持ち物

お子さんの歯ブラシ

申し込み

3月16日(金)までにこどもセンターまたは子育てひろば夢ふうせんにお申し込みください。

○疲れにくいコンディショニング体操

小さな動きで身体を整える、疲れにくい体操です。身体の動きや姿勢が驚くほど良くなります。運動が好きな方はもちろん、苦手な方もかしまやと悩んでいる方にもおススメです。

日時

3月22日(木) 10時30分～12時

場所

防災拠点・坂元地域交流センター「ふるさとおもだか館」



▲前は「クリスマスコンサート」を開催しました

☎ 36-7251
☎ 36-8634

講師 コンディショニングインストラクター 関本咲子さん

※靴下を脱いで行きますので膝から下が出せる動きやすい服装でご参加ください。

対象者

どなたでも ※乳幼児の見守り託児あります。

定員

20組

申し込み

3月20日(火)までにこどもセンターまたは子育てひろば夢ふうせんにお申し込みください。

※空きがあれば当日参加可

○スプリングコンサート

夢ふうせんスタッフ「ひまわり」によるピアノとエレクトーンのアンサンブル

コンサートです。絵本の読み聞かせやパネルシアター、ハンドベル演奏など、子どもから大人までどなたでもお楽しみいただけます。お気軽にご参加ください。

日時 3月29日(木) 10時30分～12時

場所 山下第一小学校音楽室

持ち物 上履き

申し込み 不要

☎ NPO法人子育てひろば夢ふうせん
☎ 080-4076-3570 (栗和田)

「なかよし会」

会員募集

育児サークル「なかよし会」は、就園前のお子さんとお母さんたちで活動しています。子どもの自由遊びのほか、絵本の読み聞かせ、季節ごとのイベントなどを行っています。

週に1回、一緒に子育てを楽しみませんか。

日時

毎週木曜日 10時～13時

場所

こどもセンター、少年の森など

こどもセンターの利用登録カードは更新が必要です

こどもセンターを利用するための「なかよしカード」(未就学児・小学生用)、「利用カード」(中学・高校生用)は年度ごとの更新が必要です。3月26日(月)から申請を受け付けます。また、町内の幼稚園、保育所、小学校を通して4月に申請用紙を配布しますので



▲毎月1回行う、絵本の読み聞かせ

☎ 生涯学習課 生涯学習班
37-5116

平成29年度ジュニア・リーダー初級研修会 参加者募集

町内の小学6年生および中学生・高校生を対象にジュニア・リーダー初級研修会を開催します。
ボランティア活動に興味・関心があり、参加を希望する方は、下記までお申し込みください。

日時 ①3月24日(土) 8:30～15:30
②3月25日(日) 8:30～16:00

会場 ①防災拠点・山下地域交流センター「つばめの杜ひだまりホール」
②山元町勤労青少年ホーム

内容 宮城県教育委員会が定める「ジュニア・リーダー研修 研修内容」に基づく研修
※ジュニア・リーダーの役割・レクリエーション活動・安全教育に関わる研修など

対象者 町内小学6年生、中学生および高校生 20人程度 ※2日間参加出来る方

申し込み

下記施設に備え付けの申込用紙に必要事項を記入の上、問い合わせ課まで提出してください。

- 町内各小・中学校
- 中央公民館、防災拠点・山下、坂元両地域交流センター

締め切り 3月19日(月)

参加費 1人1,000円(食材費・保険代)を当日徴収します。



▲地域のリーダーへの第一歩

生涯学習課

第51回新春俳句大会「祈念句会」入選作

1月27日、防災拠点・坂元地域交流センター「ふるさとおもだか館」で開催された若菜俳句会主催の新春俳句大会入選作品を紹介します。【敬称略】

兼題の部【当季雑詠】

- 特選 会長賞
新市街 創生背負い 年明る 阿部 均(アルカディアウエル)
- 一席 町長賞
ダンプにも 太き注連縄 初仕事 島田 啓三郎(つばめの杜西区)
- 二席 議長賞
子らの切る 餅不揃いも 良しとして 齋藤 廣子(町区)
- 三席 教育長賞
七草や 香り立つまで 打ちはやす 佐藤 静枝(町区)

席題の部【初雀・初電】

- 互選
初雀 なじみの枝に 戯れし 齋藤 廣子(町区)
初かまど 餅を焼き上げ 神棚に 柴田 八重子(名取市)
- 若菜俳句会長選
一羽来て 五六羽降りぬ 初雀 鈴木 きん子(久保間区)
眼の合いて かまの神様 初かまど 齋藤 廣子(町区)

若菜俳句会事務局 岩佐 輝於 ☎38-0137

ランニングマシンが登場

体育文化センターのトレーニングルームにスポーツ振興くじ助成を活用し、3機種の新たなトレーニングマシンを導入しました。

- ・ランニングマシン
- ・フライ
- ・レッグ・エクステンション・カール



皆さん、ぜひご利用ください。

※トレーニングルームは、講習会を受け、登録をしてから利用できます。



▲導入したランニングマシン

生涯学習課

生涯学習課



▲第3回ロビーミニコンサートにもたくさんの方が来場されました

12月から2月にかけて、勤労青少年ホームや防災拠点・山下地域交流センター「つばめの杜ひだまりホール」を会場にロビーミニコンサートを3回にわたり行いました。
3回の開催を合わせて、演奏者・観覧者を含め約200人の参加がありました。各回とも楽器演奏やダンスに合わせ、手拍子や掛け声など、会場が一体となり、大いに盛り上がりました。

生涯学習課
家庭教育支援チーム「つばめ」スタッフ募集



▲大坪征一代表取締役(写真中央)から目録が渡されました

1月29日、地域に大きく貢献されている株式会社オツボスポーツから、町スポーツ少年団に対し、寄付金が贈呈されました。
寄付金は、町スポーツ少年団の拡大に向け、有効活用します。

生涯学習課



▲子育てサポーター研修修了証を受け取りました

子育てサポーター研修会に参加
・町内各小学校で実施している「家庭教育学級・幼児学級」での活動補助や託児
・ちびっこひろば「きらり☆」の活動支援と運営
・子どもとの触れ合いが好きな方や一緒に子育てに関わりたい方などを募集しています。ぜひお気軽にお問い合わせください。

山元町の魅力発見 受賞者決定

本町の社会教育団体「すばらしいやまもとを創る協議会」主催で本町の新たな魅力を見つけ出し、改めて郷土を慈しむという趣旨で絵画・標語・写真などの作品の募集を行ったところ、優秀作品が次のとおり決定しました。

受賞作品は、今後、防災拠点・山下地域交流センター「つばめの杜ひだまりホール」に掲示されます。
展示期間 3月28日(水)～4月30日(月・振)

優秀作品 大人の部

- 【絵画】
- ・里山の春 鈴木 敏勝さん(下郷区)
 - ・老人ホーム 古川 嘉美さん(花笠区)

生涯学習課

優秀作品 子どもの部

- 【絵画】
- ・すてきな山元町 佐藤 知依さん(大平区)
 - ・地いきのボランティア 穴戸 心菜さん(大平区)
- 【標語】
- ・もどってきたよ じょうばん線 池田 訓人さん(牛橋区)
 - ・①みんなを守った黒松
 - ・②みんなをのせる ぐるりん号 菊地 陽向さん(大平区)
 - ・被災地に希望 こだなりえ 高橋 廉さん(小平区)

いつでも どこでも だれでも 生涯学習コーナー

問い合わせ

生涯学習課	中央公民館	37-5116	坂元公民館	38-0301
勤労青少年ホーム	歴史民俗資料館	37-0040	ふるさと伝承館	37-0040
体育文化センター	深山山麓少年の森	37-3150		

高齢者肺炎球菌予防接種(定期予防接種)のお知らせ

高齢者肺炎球菌予防接種は、指定の医療機関での個別接種になります。指定の医療機関に直接申し込み、予約の上、受診してください。なお、受診希望の方は、保健福祉課健康推進班までお問い合わせください。高齢者肺炎球菌予防接種の費用助成期間は**3月31日(土)**までです。

- 対象者 下記のうち、今まで高齢者肺炎球菌予防接種を**一度も受けていない方**です。
- 自己負担 4,000円 接種回数1回

対象者	生年月日
65歳となる方	昭和27年4月2日～昭和28年4月1日生まれ
70歳となる方	昭和22年4月2日～昭和23年4月1日生まれ
75歳となる方	昭和17年4月2日～昭和18年4月1日生まれ
80歳となる方	昭和12年4月2日～昭和13年4月1日生まれ
85歳となる方	昭和7年4月2日～昭和8年4月1日生まれ
90歳となる方	昭和2年4月2日～昭和3年4月1日生まれ
95歳となる方	大正11年4月2日～大正12年4月1日生まれ
100歳となる方	大正6年4月2日～大正7年4月1日生まれ



ウォーキングイベント ランキング

(平成30年2月現在)

順位	名前	歩数
1位	みっちゃん	3,816,751歩
2位	M.Sさん	3,802,833歩
3位	三春進一さん	3,602,072歩
4位	ヒロくん	3,361,374歩
5位	としちゃん	3,269,881歩
6位	こうちゃん	2,481,824歩
7位	山上利昭さん	2,468,488歩
8位	トムトムさん	2,118,846歩
9位	ふみちゃん	2,025,568歩
10位	K.Aさん	1,995,684歩

ウォーキング教室のお知らせ

運動の専門家である健康運動指導士から、ウォーキングのポイントや効果的なストレッチ、筋力トレーニングなどの指導が受けられます。



日程	3月22日(木)	3月27日(火)
時間	10:30～12:00(受け付け 10:00～)	
場所	防災拠点・坂元地域交流センター「ふるさとおもだか館」2階 防災研修室	中央公民館 2階 大ホール
内容	○講師 (株)健生 ○体組成計測定(体重・体脂肪率・筋肉量) 講話および実技	

持ち物 動きやすい服装・飲み物・タオル
※活動量計をお持ちの方はご持参ください。
申し込み 不要 **参加費** 無料
分かりやすい指導で楽しく体験することができます。
皆さんお誘い合わせの上、お気軽にご参加ください。

こころの健康づくり教室

こころの不調は、自分自身で気づき、対処することも大切ですが、家族や友人などの周囲の人たちが気づき、理解することが必要です。

「こころの健康づくり教室」は、ストレスと上手に向き合う方法や病気の理解を深めること、みんなで見守り、安心して暮らせる地域にしていけることを目的に開催しています。

この教室では、町の相談医である吾妻医師から「うつ病」「認知症」の講話や「みやぎ心のケアセンター」によるリラクゼーション方法の実技や個別相談などが行われます。

今年度は、地区の集会所5カ所で開催し、約120の方が参加しました。参加者は「元気で長生きするためには、身体だけでなく、こころの健康も大切だと気付く機会になりました」と感想を話していました。

この教室は来年度も継続して開催する予定です。



▲上平区での医師による講話

3月は自殺対策月間です

進級や卒業、就職や転勤など、3月は生活環境が大きく変わり、ストレスや不安を抱えやすい時期です。つらい気持ちを抱え込まず、かかりつけ医や専門の医療機関(精神科・神経内科・心療内科など)、県や町の相談窓口早めに相談しましょう。

【県の相談窓口】

◆宮城県精神保健福祉センター

☎0229-23-0302

日時 月～金曜日 9:00～12:00、13:00～17:00(祝日、年末年始を除く)

※眠れない、気分が落ち込むなど、さまざまなこころの悩みについて相談を受け付けています。

◆宮城県自死対策推進センター

☎0229-23-0028

日時 月～金曜日 9:00～16:00(祝日、年末年始を除く)

【町の相談窓口】

毎月、保健センターで専門医師による「こころの健康相談」を実施しています。詳しくは、本紙30ページ「情報局やまもと information」の「こころの健康相談」をご覧ください。



幼児歯科健診で虫歯のない子

地区	お子さんの氏名	保護者
横山	加藤 ひなた 陽向ちゃん	大地さん
横山	高橋 りょうと 稜仁ちゃん	雄仁さん
山寺	伊藤 ゆうな 結菜ちゃん	大貴さん
山寺	菊地 あんじゅ 空樹ちゃん	厚志さん
浅生原	やまざき そうた 山崎 颯太ちゃん	雄平さん
高瀬	いさご りゅうき 砂金 琉喜ちゃん	裕也さん

地区	お子さんの氏名	保護者
高瀬	おおなみ ほやと 大浪 颯斗ちゃん	美香さん
花釜	こばやし ましろ 小林 茉白ちゃん	邦彰さん
つばめの杜西	あきば けんすけ 秋葉 絢丞ちゃん	範博さん
つばめの杜東	いわさ すみれ 岩佐 純怜ちゃん	清人さん
つばめの杜東	わたなべ あんな 渡辺 杏奈ちゃん	和寿さん

(1月18日実施分)

みんなでつくる
元氣やまもと21コーナー

このコーナーではみなさんの健康や福祉に関する情報を紹介します

相談関係・乳幼児健診

	母子手帳交付 妊婦健康相談	育児相談	健康相談 ヘルスチェックデー	こころの健康相談	3～4カ月児 健診	6～7カ月児 健診	1歳1～2カ月児 健診
受付時間	9:30～10:00	10:00～11:30	13:30～16:00	10:00～11:30	12:30～13:00	12:30～13:00	12:30～13:00
場所	保健センター	保健センター	保健センター	保健センター	保健センター	保健センター	保健センター
4月	2日(月)	2日(月)	2日(月) 16日(月)	6日(金)	4日(水) 平成29年11月8日 ～平成30年1月4日生まれ	20日(金) 平成29年9月 ～10月生まれ	
5月	7日(月)	7日(月)	7日(月) 21日(月)	11日(金)			23日(水) 平成29年3月 ～4月生まれ
6月	4日(月)	4日(月)	4日(月) 18日(月)	1日(金)	6日(水) 平成30年1月5日 ～3月6日生まれ	22日(金) 平成29年11月 12月生まれ	
7月	2日(月)	2日(月)	2日(月) 23日(月)	6日(金)			18日(水) 平成29年5月 ～6月生まれ
8月	2日(木)	2日(木)	2日(木) 20日(月)	10日(金)	1日(水) 平成30年3月7日 ～5月1日生まれ	31日(金) 平成30年1月 ～2月生まれ	
9月	3日(月)	3日(月)	3日(月) 10日(月)	7日(金)			5日(水) 平成29年7月 ～8月生まれ
10月	1日(月)	1日(月)	1日(月) 15日(月)	5日(金)	3日(水) 平成30年5月2日 ～7月3日生まれ	26日(金) 平成30年3月 ～4月生まれ	
11月	5日(月)	5日(月)	5日(月) 19日(月)	2日(金)			21日(水) 平成29年9月 ～10月生まれ
12月	3日(月)	3日(月)	3日(月) 17日(月)	7日(金)	5日(水) 平成30年7月4日 ～9月5日生まれ	21日(金) 平成30年5月 ～6月生まれ	
1月	7日(月)	7日(月)	7日(月) 21日(月)	11日(金)			23日(水) 平成29年11月 ～12月生まれ
2月	4日(月)	4日(月)	4日(月) 18日(月)	1日(金)	6日(水) 平成30年9月6日 ～11月6日生まれ	22日(金) 平成30年7月 ～8月生まれ	
3月	4日(月)	4日(月)	4日(月) 18日(月)	1日(金)			20日(水) 平成30年1月 ～2月生まれ

特定健診・各種がん検診

※年齢の基準日は、平成31年3月31日となります

健診名	対象者	日程
特定健診	40～74歳の山元町での国保加入者	平成30年9月19日(水)～28日(金) (23日(日)、24日(月・祝)を除く)
若人健診	39歳以下の希望者	
後期高齢者健診	75歳以上の希望者	
結核・肺がん検診	40歳以上の希望者	
胃がん検診	35歳以上の希望者	平成30年8月3日(金)～7日(火) ※5日(日)を除く
乳がん検診	30～39歳、41歳以上の奇数年齢の女性希望者	
子宮がん検診	20歳以上の女性希望者	平成30年12月11日(火)～14日(金)
大腸がん検診	40歳以上の希望者	平成31年1月8日(火)～11日(金) ※10日(木)を除く
前立腺がん検診	50～79歳の男性希望者	平成30年12月12日(水)、13日(木)

予防接種

1歳6～8カ月児 健診	幼児歯科健診 (2歳4～6カ月児)	3歳児健診 (3歳6～7カ月児)
12:30～13:00 保健センター	12:30～13:00 保健センター	12:30～13:00 保健センター
	12日(木) 平成27年10月 ～12月生まれ	
		9日(水) 平成26年9月 ～10月生まれ
15日(金) 平成28年10月 ～12月生まれ		
	12日(木) 平成28年1月 ～3月生まれ	4日(水) 平成26年11月 ～12月生まれ
		29日(水) 平成27年1月 ～2月生まれ
14日(金) 平成29年1月 ～3月生まれ		
	11日(木) 平成28年4月 ～6月生まれ	31日(水) 平成27年3月 ～4月生まれ
14日(金) 平成29年4月 ～6月生まれ		
	17日(木) 平成28年7月 ～9月生まれ	9日(水) 平成27年5月 ～6月生まれ
15日(金) 平成29年7月 ～9月生まれ		6日(水) 平成27年7月 ～8月生まれ

予防接種には、予防接種法によって対象疾病、対象者および接種月齢などが定められた予防接種(定期予防接種)とそれ以外の予防接種(任意予防接種)があり、町は定期予防接種を実施しています。

予防接種を受ける際には新生児訪問時に配布している「予防接種とこどもの健康」をよく読み、望ましい接種時期(標準的な接種時期)に受けましょう。

なお、「予診票」をお持ちでない方は、保健福祉課で配布しています。

定期予防接種の種類・対象者・接種回数

予防接種名	対象者	接種回数
ヒブワクチン	生後2カ月～5歳未満	接種時期により回数異なる
小児用肺炎球菌ワクチン	生後2カ月～5歳未満	接種時期により回数異なる
BCG	生後12カ月未満	1回
B型肝炎	生後12カ月未満	3回
四種混合 (ポリオ・ジフテリア・百日咳・破傷風)	生後3カ月～90カ月未満(1期)	初回を3回追加を1回(計4回になるよう接種)
不活化ポリオ	生後3カ月～90カ月未満 (既に生ポリオ2回接種および四種混合を接種している方は接種不要)	
二種混合 (ジフテリア・破傷風)	11歳以上13歳未満 (接種が望ましい時期に予診票を配布します)	1回
MR (麻しん・風しん)1期	生後12カ月～24カ月未満	1回
MR (麻しん・風しん)2期	保育園、幼稚園の年長児に該当する方(接種が望ましい時期に予診票を配付します)	1回
水痘	生後12カ月～36カ月未満	2回
日本脳炎	生後6カ月～90カ月未満(1期)	初回を2回追加を1回
	9歳以上13歳未満(2期) (接種が望ましい時期に予診票を配付します)	1回
子宮頸がんワクチン	平成17年の積極的勧奨の差し控えにより、接種機会を逃した方は保健福祉課にお問い合わせください。	
	中学1年生～高校1年生の女子	3回
	※平成25年より積極的にはお勧めしていません。接種希望の方は保健福祉課にお問い合わせください。	

高齢者肺炎球菌 対象者については、本紙4月号でお知らせします。

任意予防接種

種類・対象者・費用助成については、本紙4月号でお知らせします。

予防接種の受け方

予防接種実施医療機関での個別接種になります。医療機関一覧については、本紙4月号でお知らせします。

◎特定健診は、40～74歳の山元町での国民健康保険加入者全員が対象となります。健診票は加入者全員に配布します。

◎特定健診以外の検診を希望される方は、5月配布予定の「平成30年度各種検診申込み」でお申し込みください。

日程を変更する場合がありますので、詳しくは広報やまもとで確認してください。



町内で行われたイベントや学校行事、町の出来事などを紹介します。

宮城マックスが来校

山下小学校車いすバスケ交流活動

2月9日、山下小学校に車いすバスケットボールチームの「宮城マックス」が訪問し、交流活動が行われました。

当日は、4年生から6年生までの児童が体育館に集まり、本町出身の岩佐義明ヘッドコーチとアテネや北京、ロンドンパラリンピックに出場した藤本怜央選手から車いすの動かし方や簡単なルールを教わりました。

続いて、藤本選手と児童5人ずつで試合形式による車いすバスケットの体験を行いました。児童たちは思い通りにならない車いすの操作に四苦八苦しながらも、パスやドリブル、シュートを重ね、児童がゴールを決めると大歓声が上がっていました。

先生たちも負けじと藤本選手に挑み、体育館には大きな拍手と応援の声（わたなべりく）が沸き起こっていました。最後に、6年生の渡邊里紗さん（山下区）から「今日の交流会で、競技のことやプレーの激しさを知ることができました。2020年の東京パラリンピックでは日本代表として頑張ってください」と、お礼の言葉を述べ、和やかに交流活動が終了しました。



▲ゴールに向かってシュート！ 入るか！？

歌って踊って身に付く「防災・減災」

なりきりステージ「3びきのこぶた」

1月31日、防災拠点・山下地域交流センター「つばめの杜ひだまりホール」を会場に、一般社団法人Huuug（ハーグ）主催の「なりきりステージ『3びきのこぶた』」が開催されました。

元宝塚女優の妃乃あんじさんが代表を務める一般社団法人Huuugは、全員参加型のステージを企画し、全国各地を回りながら公演しています。

当日は、参加した子どもたちが「3びきのこぶた」に登場する子ぶたになりきりながら「地震の時は頭を守る」「火事が起こったら布で口をふさぐ」「津

波が発生したら高台を目指す」などを、ストーリーに合わせて、歌ったり踊ったりしながら楽しく「防災・減災」を学びました。



▲あんじおねえさんと楽しく歌って踊る、子どもたち

チャレンジする思いを形に

伊達ルネッサンス塾 マイプラン発表会

2月3日、防災拠点・山下地域交流センター「つばめの杜ひだまりホール」を会場に、伊達ルネッサンス塾を受講した4期生の6人による「マイプラン発表会」が開催されました。

伊達ルネッサンス塾とは、県南の地域活性化に取り組む方々を対象とし、半年間の研修期間で自分自身の思いやチャレンジしたいことなどを考察し、地域との関わり方を見つけ出す養成講座です。

当日は、県内外から約30人が来場し、6人の発表を真剣に聞き入っていました。

本町からは、3人が発表。その中で、永谷由美さん（鷲足区）が発表した組織に属さずに地域のた

めに活動する「コミュニティナース」のアイデアが最優秀賞を受賞しました。永谷さんは「自分の思いに皆さんが共感してくれたことがうれしかったです。人と人がつながる温かい町づくりができればと思っています」と語っていました。



▲「コミュニティナース」について発表する永谷さん

～みんなで考えよう「わたしたちの地域包括ケア！」～ 平成29年度地域ふれあい支え合い活動報告会を開催しました

1月29日、防災拠点・山下地域交流センター「つばめの杜ひだまりホール」を会場に、「地域ふれあい支え合い活動報告会」を開催し、約280人の方々にご参加いただきました。

この報告会は、高齢化や人口減少が進む中で、いくつになってもいきいきと生活できるための仲間づくりや集いの場となるさまざまな地域活動の参考にさせていただくために開催したものです。



▲当日は多くの方に、ご参加いただきました

活動紹介内容・発表者

- 高瀬アップルサロン（高瀬区） 藤本 淑郎さん
地域支援ネットワークが中心となった、男性が多く集まるサロンの取り組み
- いつまでも元気で長生き！（浅生原区） 加藤 清二さん
地域の集まりや集会所まで行けない男性のお茶飲み会の取り組み
- 地域の取り組み（山寺区） 樋口 太一さん
地区の子どもから高齢者まで参加した防災訓練や敬老会の取り組み



▲それぞれの取り組みを紹介する報告者の皆さん

講演内容

講師の「ご近所福祉クリエイション主宰 ご近所福祉クリエイター」酒井保氏

- ・長寿の秘訣 ①社会性があり ②毎日よく動き ③よく肉料理を食べる
- ・地域の宝物 サロンやお茶飲み会・敬老会など、全てが地域の宝物である
- ・介護予防 人間関係のつながりが社会性であり、介護予防につながる
- ・地域づくり 2025年問題（団塊の世代が後期高齢者となる）は、高齢者の課題だけでなく、子どもたちの課題でもある。今から子どもたちと一緒に考えていく



▲講師の酒井保氏

この目のために練習を重ね、会場を盛り上げました！

実演

当日は、地域で元気に活動している男性有志による「やまもと体操」や多世代の方々による合同演舞「ダイナミック琉球」が披露されました。

地域の大きな集まりやご近所のお茶飲みなどの小さな集まり、一緒に身体を動かす集まりなど、さまざまな地域活動の輪が広がっていました。



▲山元町男性有志「やまもと体操」



▲多世代の方々による「ダイナミック琉球」

(有)アーケテック「富県宮城グランプリ」部門賞を受賞

1月29日、宮城県庁で第6回「富県宮城グランプリ」表彰式が行われ、ものづくり産業振興部門において本町花笠区で操業する(有)アーケテックが部門賞を受賞しました。

「富県宮城グランプリ」とは、県内の産業の発展や地域経済の活性化に対する貢献が顕著な企業、個人、団体を県が表彰するものです。

(有)アーケテックは、独自の特許工法を駆使して業界初となる「壁、柱、床の一時耐火」を実現した「ユニット式危険物庫」の製造を行っており、その優れた機能や従来よりも短い工期などにより消防関係者からの高い評価を獲得しています。さらに、地域の雇用拡大にも貢献し、地域に根ざしたモデル企業となり得ることなど、その功績が認められ、今回の受賞となったものです。

今回の受賞について、佐藤一江取締役は「まだまだ、解決しなくてはならないことがたくさんあるものの、やっと自分たちがやってきたことが認められてきたと実感できました。安心・安全を求める皆さまのお役に立てるよう、さらに確かなものにしていけたらと考えています」と力強く今後の抱負を語っていました。



▲村井知事と記念撮影する佐藤取締役(右から2番目)

問 地域振興班

町の若手農業者が三冠達成

1月16日、宮城県亘理農業改良普及センターで、亘理名取地区農村青少年クラブ連絡協議会が主催する実績発表会が開催されました。

この実績発表会は、本町と亘理町の各クラブ員(青年農業者)が、農業を始めたきっかけや営農を行う上での課題や問題点について発表するものです。

各クラブ員は、農家としての今後の展望や新たに導入した栽培技術による成果や課題、クラブで行った地域奉仕活動の実績を発表しました。本町からは5人が入賞し、うち3人は3部門において最優秀賞を受賞し、亘理名取地区の代表として県大会に出場します。



▲最優秀賞を受賞した本町クラブ員(左から内藤さん、渡辺さん、岩佐さん)

意見発表の部

最優秀賞 内藤 靖人
※県大会出場
優秀賞 鈴木 康司

プロジェクト活動発表の部

最優秀賞 渡辺 芳和
※県大会出場
優秀賞 加藤 雅庸

クラブ活動発表の部

最優秀賞 岩佐 大地
※県大会出場

【敬称略】

問 農政班

問 農政班



▲島田社長④の説明に真剣に耳を傾ける、グスタフソン事務局次長④

2月1日、国連食糧農業機関(FAO)のダニエル・グスタフソン事務局次長が本町の(株)やまもとファーム みたい野を訪れ、トマト栽培施設を視察しました。土を使わない「養液栽培」やその生産量について説明を受けたグスタフソン事務局次長は「津波がなければこのような栽培施設を始めてはいたなかったことでしょう。悲劇に対応して機会をつかんだことにとても感銘を受けました」と語っていました。

FAO事務局次長が町内農業施設を視察

やまもと産業広場

産業振興課
☎37-1119

山元町のいちご狩り、今シーズンも好評開催中!

町内のいちご狩り情報です。

ご家族やお友だちと一緒に、甘酸っぱくておいしいいちごをぜひお楽しみください。



🍓山元町農産物直売所「夢いちごの郷」 ☎37-1115

○所在地 浅生原字下宮前94-1 ○品 種 とちおとめ
○駐車場 約30台(大型バス駐車可、団体要予約)

期 間	小学4年生以上	4歳~小学3年生	開園日・開園時間
3月1日(木)~5月6日(日)	1,500円	700円	毎日営業 10:00~15:30 (15:00最終受け付け)
5月7日(月)~6月上旬	1,300円	600円	

🍓イチゴワールド ☎080-8776-8307(予約優先、前売券制)

○所在地 山寺字桜堤47 ○品 種 とちおとめ、もういっこ
○駐車場 約60台(大型バス駐車可、団体要予約)

期 間	10歳以上	4歳~9歳	開園日・開園時間
3月3日(土)~5月6日(日)	1,800円	900円	平日(木・金曜日を除く) 土・日・祝日営業 10:00~16:00 (15:30最終受け付け)
5月7日(月)~5月30日(水)	1,300円	600円	

🍓山元いちご農園 ☎37-4356

○所在地 山寺字稲実60 ○品 種 とちおとめ、紅ほっぺ、もういっこ
○駐車場 約100台(大型バス駐車可、団体要予約)

期 間	7歳以上	3歳~6歳	開園日・開園時間
3月1日(木)~3月31日(土)	1,800円	900円	毎日営業 10:00~16:30 (16:00最終受け付け)
4月1日(日)~5月7日(月)	1,500円	700円	
5月8日(火)~6月中旬	1,300円	600円	

問 地域振興班



おしらせ

国土交通省から重要なお知らせ

タカタ製エアバック未改修車は、平成30年5月から車検が通りなくなります。...

まずは、検索システムで措置対象が確認してください。
URL情報検索アプリ
https://www.jaspa.or.jp/...

よりどころサロン

よりどころサロンとは、認知症の方とその家族、地域の誰もが気軽に集い、交流できる場です。...

日時 3月26日(月) 10時～12時
場所 山下幸街堂(山元町山寺字山下38)
内容 談話やレクリエーション、認知症に関するミニ講話、個別相談
参加料 無料
申し込み 不要
申込先 地域包括支援センター

自動車の登録・検査の手続きはお早めに

毎年3月になりますと、自動車の登録・検査の申請が集中するため、待ち時間が3時間を超える状況とな...

法定相続情報証明制度が便利でお得です

全国の登記所(法務局)では、法定相続人が誰でもそのかを登記官が証明する「法定相続情報証明制度」を取り扱っています。...

「無期転換ルール」がはじまります

無期労働契約への申込権が4月から本格的に発生し...

もう少し知っておきたい「お金のこと」

東北財務局では、地域貢献の一環として「出前講座」を行っています。...

また、高齢者向けの講座では振り込め詐欺などの手口や対処法を、寸劇・歌・カルタを用いた「参加型」で楽しく説明します。

犬を飼うためのルール

今年度末の3月(特に最終週)は、例年並み以上に車検場、駐車場および周辺道路が大変混雑し、申請者や近隣の方々には、大変ご不便やご迷惑をおかけすることが予想されています。...

犬や猫を飼っている方にお願

犬や猫のふんの不始末や放し飼いに伴う苦情が増えています。近隣に迷惑をかけない責任ある飼い方が求められています。...

募集

シルバー人材センター 入会説明会

日時・場所 3月13日(火) 10時～ 山元町シルバー人材センター会議室
3月20日(火) 10時～ 防災拠点・坂元地域交流センター「ふるさとおもだか館」会議室

入会条件

・本町に居住する原則60歳以上の健康で働く意欲がある方
・シルバー人材センターの趣旨を理解し賛同する方



子どもが犯罪被害に遭わないために

子どもが被害者となる凶悪な犯罪が全国で発生しています。お子さん自身や保護者の皆さん、あるいは地域の皆さんが注意をしたり、お互いに協力し合ったりすることによって、子どもの被害を未然に防ぐことができます。...

保護者のための防犯ポイント
○お子さんが出かける時は、行き先、帰宅時間の確認をしましょう。
○一人で遊ばせたり、なるべく一人なったりしないようにしましょう。
○誘いに乗らないように日ごろから指導をしましょう。
○防犯グッズを携行させ、使えるように練習しましょう。
○家庭でのコミュニケーションをとりましょう。

ポリテクセンター宮城 公共職業訓練5月入所受講生募集

早期就職に向けた職業訓練を実施しています。
募集訓練科名(定員)
名取実習場
・CADものづくりサポート科(15人)
・女性コース
多賀城実習場
・スマートシステム技術科(20人)

募集期間

3月9日(金)～4月12日(木)
居住地を管轄するハローワーク(公共職業安定所)を通じてお申し込みください。
入所選考日 4月19日(木)
訓練課
ポリテクセンター宮城
名取実習場
0221784-2820
多賀城実習場
0221362-2454

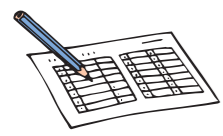



船岡駐屯地 創立記念行事

日時 4月8日(日) 9時～15時

場所 陸上自衛隊船岡駐屯地

※駐屯地には限りがありま
すので、公共交通機関を
ご利用ください。当日は
JR船岡駅からシャトル
バスを運行します。

内容 記念式典、観閲行進、
装備品および訓練展示、
音楽演奏、ポルト・敷設
車・戦車の試乗、物産販
売など

※敷設車・戦車試乗は当日
整理券を配布(枚数限定)
陸上自衛隊船岡駐屯地
司令職務室

☎0224-5512301
(内線206～208)

第153回 山元町児童生徒善導強調期間

3月25日(日)～4月7日(土)

山元町小・中学校連合父母教師会 校外指導部

「地域みんなで育てよう 青少年の明るい心」

- ▶規則正しい生活をしましょう
- ▶オアシス運動に取り組みましょう
- ▶安全に楽しく遊びましょう

▶犯罪にあわないための **いかにのすし**

- ・知らない人について **い**かない
- ・知らない人の車に **の**らない
- ・**お**お声でさげ
- ・**す**ぐ逃げる
- ・**し**らせる

春休み中の町内小・中学校帰宅時刻
17時

16時50分に防災行政無線による町内一斉放送を流します。児童・生徒に対する声かけなど、地域の皆さんのご協力をお願いします。

☎ 事務局・山下小学校 ☎37-0018

ひとり親家庭等就業 支援講習会

受講生募集

①介護職員初任者研修
日程

4月8日(日)～9月30日(日)

9時～17時

※各日曜日23回、平日実習
2日間

定員 15人

受講料 無料(教材費・実
習費9千円程度)

②パソコン講習マイクロソ
フトワード2013

日程

4月22日(日)～7月29日(日)

9時～17時

※各日曜日14回

定員 10人

受講料 無料

※教材費・検定料1万6千
円程度

【共通事項】

会場 宮城県母子・父子福
祉センター

対象者 県内のひとり親家
庭の親または寡婦で、全
日程受講できる方

託児 無料(3歳～小学3
年生)

申し込み ①3月12日(月)～
3月22日(木)、②3月19日
(月)～4月2日(月)までに、

ハガキまたはFAXに講
習名、住所、氏名、連絡先、
託児の有無(年齢)を記
入の上、左記までお申し
込みください。

定員を超えた場合は、選
考となります。

☎公益財団法人宮城県母子
福祉連合会

T983-0832

仙台市宮城野区安養寺

3-7-3

☎FAX022-25616512

国家公務員採用試験

人事院では、国家公務員
採用総合試験(院卒者試
験・大卒者程度試験)およ
び一般職試験(大卒程度試
験)を実施します。

申し込みはインターネット
トから行ってください。

○総合試験(院卒者試験・
大卒程度試験)

インターネット申込受付期間
3月30日(金)～4月9日(月)

【受信有効】

※3月30日の9時から受け
付け開始

第1次試験日
4月29日(日・祝)

○一般職試験(大卒程度試
験)

申し込みはインターネット
トから行ってください。

○総合試験(院卒者試験・
大卒程度試験)

インターネット申込受付期間
3月30日(金)～4月9日(月)

【受信有効】

※3月30日の9時から受け
付け開始

第1次試験日
4月29日(日・祝)

インターネット申込受付期間
4月6日(金)～4月18日(水)

【受信有効】

※4月6日の9時から受け
付け開始

第1次試験日 6月17日(日)

なお申込方法や受験資格
などの詳しい内容について
は、人事院ホームページま
たは左記までお問い合わせ
ください。

☎人事院東北事務局

第一課 試験係

☎022-2221-2022

http://www.jinji.
go.jp/saiyo/saiyo.htm

陸上競技公認審判資 格認定講習会

格認定講習会
受講者募集

日時 3月10日(土)
13時30分～15時30分

場所 岩沼市総合体育館
会議室

対象 18歳以上の陸上競技
愛好者

受講料 無料

※公認審判登録料など3千
円必要

申し込み 左記までお問い
合わせください。

☎巨理郡陸上競技会事務局
(佐野)

☎090-4316-1286

各種相談

イベント

返しきれない借金で 悩んでいませんか

東北財務局では、クレジ
ットやローンなどの借金返
済に関する相談に応じてい
ます。

専門相談員が相談者の悩
みを丁寧に聞き、問題
の解決に向けたアドバイス
などを行います。また、必
要に応じて弁護士・司法書
士等の専門家に引継ぎを行
っています。

相談は無料で、秘密は厳
守します。まずは、お電話
でお気軽にご相談くださ
い。

対象 借金返済でお悩みの
個人の方(自営業者の方
を含む)

受付時間 月～金曜日(祝
日、年末年始を除く)
9時～12時、13時～17時

☎東北財務局 金融監督第
三課 多重債務相談窓口
(直通)

☎022-263-1111

山元町の未来をつくる 2018植樹祭

NPO法人生命と環境保
全が主催する、潮風から町
を守る海岸林を再生するた
めの植樹が行われます。特
に、親子でのご参加をお待
ちしています。

行事名 「山元町の未来を
つくる2018植樹祭」

ボランティアをしてみよ
うとおもっているあなた
へ!

あなたの手をかしてくだ
さい!

100年先に贈る松林
をつくるために!

日時 3月12日(月) 10時～
(開会式 9時45分～)

集合場所 普門寺駐車場

植樹場所 山寺字須賀地内

持ち物 昼食、飲み物、移
植ベラ、作業ができる服
装、タオルなど

☎NPO法人生命と環境保全
理事長 伊勢 脩

☎0224-245571

連載 第127回 賃貸住宅退去時の原状回復トラブル

就職や転職などで引っ越しが多くなる3月から4月は、賃貸住宅の退去に伴うトラブルも増える季節です。アパートや借家などの賃貸住宅を退去する際に、敷金を超える高額な原状回復費用やハウスクリーニング代金が請求されるなど、さまざまな相談も多くなります。

原状回復の考え方

○借借人(借主)の故意・過失、善管注意義務違反(善良な管理者の注意義務に反すること)、その他通常の使用方法を超えるような使用による損耗などは借借人が費用を負担する

○建物・設備などの自然的な劣化・損耗など(経年変化)および借借人の通常の使用で生ずる損耗などは賃貸人(貸主)が負担すべき費用となる

例えば、タバコの煙によるクロス汚損や修繕が必要な傷をつけてしまった場合などは「借りた人」が原状回復費用を請求されると考えてください。

新たにアパートや借家などを借りる方、または退去の手続きを進めている方は、国土交通省のホームページから現状回復の費用負担に関する一般的な基準を示した「原状回復をめぐるトラブルとガイドライン」が参照できますので、退去時の参考にしてください。

入居時の契約の際には、契約内容を理解することが退去時のトラブル防止につながります。契約者が保護者で居住者が子どもの場合などは、入居する前に両者で契約の内容をきちんと話し合い、トラブルを防ぎましょう。

困ったことがあれば下記までご相談ください。

☎ 役場消費生活相談窓口(町民生活課 生活班内) ☎37-1112

軽自動車などの手続きはお済みですか

軽自動車税は、毎年4月1日現在の所有者または使用者に課税されます。

個人売買などで既にも手元のない車両や東日本大震災で被災し、使用できなくなった車両を所有する方で名義変更や廃車などの手続きをしていない方は、3月30日(金)までに各種車両の担当窓口で手続きを行ってください。

また、東日本大震災で被災した車両(原動機付自転車、農耕用含む)の代替として平成30年度までに取得した車両については、取得した年度に応じて軽自動車税が非課税となります。まだ申請手続きがお済みでない方は、早めの手続きをお願いします。

■各種車両の手続き担当窓口および必要書類など

原動機付自転車(50cc～125cc以下のバイク)、小型特殊自動車の場合	
窓 □	町民生活課(☎37-1112)または坂元支所(☎38-0301)
必要書類など	標識交付証明書、印鑑、ナンバープレート(廃車・転出・町外の方に名義変更した場合)
軽三輪・軽四輪自動車、軽二輪車(125cc超～250cc以下)の場合	
窓 □	宮城県軽自動車協会(仙台市宮城野区中野四丁目1-38 ☎050-3816-1830)
必要書類など	自動車検査証、印鑑、新使用者または所有者の住民票(名義変更・住所変更の場合)、ナンバープレート(廃車・県外の方への名義変更・県外への住所変更・標識変更の場合)
二輪の小型自動車(250cc超)の場合	
窓 □	東北運輸局宮城陸運支局(仙台市宮城野区扇町3丁目3-15 ☎050-5540-2011)
必要書類など	自動車検査証、印鑑、新使用者または所有者の住民票(名義変更・住所変更の場合)、ナンバープレート(廃車・県外の方への名義変更・県外への住所変更・標識変更の場合)

■東日本大震災に伴う被災代替車両非課税申請窓口および必要書類など

窓 □	税務納税課
必要書類など	・滅失または損壊した車両が被災車両であることを証明する書類(備考欄に「被災車両」の記載がある登録事項等証明書、検査記録事項等証明書、廃車証明書など) ・印鑑 ・代替車両の自動車検査証または標識交付証明書 ・マイナンバーカードまたはマイナンバー通知カードと運転免許証などの本人確認書類

※手続きの内容により取り扱いおよび必要書類が異なりますので、詳細については各種車両の担当窓口にお問い合わせください。

■身体障害者等の軽自動車税の減免

身体または精神に障害がある方が所有する軽自動車など(身体障害者で18歳未満の方または精神障害者と生計を一にする方が所有する場合を含む)で、一定の要件に該当する場合は、申請により軽自動車税の減免を受けることができます。

減免の申請期限は、軽自動車税の納期限の7日前(※)です。ただし、別の車両(普通自動車を含む)で減免を受けている方は、対象となりません。※平成30年度は5月24日(木)

減免の対象となる方

- 身体障害者手帳、戦傷病者手帳の交付を受けている方で下肢不自由の方など(詳しい基準などはお問い合わせください)
- 療育手帳の交付を受けている方のうち、判定が「A」の方
- 精神障害者保健福祉手帳の交付を受けている方のうち、障害の等級が「1級」の方

減免申請窓口および必要書類など

窓 □	税務納税課
必要書類など	身体障害者手帳など、運転する方の運転免許証、自動車検査証、印鑑、マイナンバーカードまたはマイナンバー通知カードなど

※公益のために専用する車両(社会福祉法人などが所有または使用する車両で、身体障害者・戦傷病者・知的障害者・精神障害者を施設通所または通院などのために専ら使用されている車両)や車両の構造が専ら身体障害者などの利用に供するための車両も減免対象となる場合があります。

☎ 税務納税課 課税班 ☎ 37-1114

税金情報

4月2日(月)は、国民健康保険税(第9期)の納期限です。納期限を過ぎても納付がない場合は、4月20日(金)に督促状を発送しますので、納期限内に納付しましょう。

なお、今回で平成29年度の全ての税金の納期限を迎えることになります。もう一度、手元にある納税通知書で納付忘れが無いか確認しましょう。

税金の納付は、口座振替が便利です

平成30年度課税分から口座振替を行う場合は、4月中に手続きをお願いします。

なお、手続きには口座振替を行う通帳と通帳印を持参いただき、右記の金融機関窓口へ備え付けの申込用紙に必要事項を記入の上、ご依頼ください。

※申込用紙のない取扱金融機関で手続きを行う場合は、下記までご連絡ください。申込用紙をお送りします。

口座振替ができる金融機関

取扱金融機関	申込用紙がある場所
七十七銀行	山下支店
仙台銀行	亘理支店
あぶくま信用金庫	亘理支店
みやぎ亘理農業協同組合	山下支所・坂元支所
ゆうちょ銀行	山元郵便局・坂元郵便局

☎ 税務納税課 納税班 ☎ 37-1114

縦覧帳簿の縦覧および固定資産課税台帳の閲覧

平成30年度土地および家屋価格等縦覧帳簿の縦覧と固定資産課税台帳の閲覧は、次のとおり行います。

◆土地価格等縦覧帳簿および家屋価格等縦覧帳簿の縦覧

納税者の方が所有する固定資産の価格と、他の固定資産の価格が比較できる土地価格等縦覧帳簿および家屋価格等縦覧帳簿の縦覧を行います。帳簿を縦覧できる方は、納税者または納税者の委任状を持参した方です。ただし、同一名義人が所有する固定資産の土地、家屋毎の課税標準額の合計が「免税点(※)」未満の方は縦覧できません。

※免税点とは…町内に同一名義人が所有する土地、家屋、償却資産毎の課税標準額の合計が土地(30万円)、家屋(20万円)、償却資産(150万円)に満たない場合には、固定資産税は課税されません。

◆固定資産課税台帳の閲覧

納税義務者の方が所有する資産の課税内容の確認、および借地人・借家人などの方については、使用または収益の対象となる固定資産の課税内容を明らかにするため、固定資産課税台帳の閲覧を行います。この台帳を閲覧できる方は納税者、納税管理人、納税義務者の委任状を持参した方、または借地人・借家人、処分の権利を有する方です。

※固定資産課税台帳の閲覧自体は年間を通して行っていますが、次の期間内に限り無料で閲覧を行います。

◆土地(家屋)価格等縦覧帳簿・固定資産課税台帳の縦(関)覧期間など

期間 4月2日(月)～5月31日(木)(土・日・祝日を除く) 時間 8:30～17:15

縦(関)覧場所	税務納税課(役場第1仮庁舎1階)
必要書類など	・縦(関)覧する方が本人であることを確認できる身分証明書(運転免許証など) ・印鑑 ・代理の場合は納税者(納税義務者)からの委任状 ・借地人・借家人、処分の権利を有する方が閲覧の申請をする場合は、当該権利の目的である固定資産等との関係がわかる書類(賃貸借契約書など)

☎ 税務納税課 課税班 ☎ 37-1114

食品などの放射能測定結果

町民が自家用として栽培、採取、飼育、捕獲した農畜水産物などで、持ち込みにより簡易測定を依頼された食品に係る測定結果の一部をお知らせします。

○放射性セシウムの簡易測定結果

(単位:ベクレル/キログラム)

食品名	産地	測定値	測定日
井戸水	町	検出せず	1月17日
フキノトウ	久保間	検出せず	2月14日
フノリ	新浜	検出せず	2月16日

※測定値とは、セシウム134とセシウム137の合計値となり、検出下限値未満の場合は「検出せず」と表示されます。(検出下限値は食品の種類や量によって変動します)

※検出下限値とは、当該測定で検出できる最少の値です。

※測定器については、EMF211型ガンマ線スペクトロメータ(EMF ジャパン株式会社製)を使用しています。

○放射性セシウムの基準値

(単位:ベクレル/キログラム)

食品群	飲料水	牛乳	乳児用食品	一般食品
基準値	10	50	50	100

※基準値とは、セシウム134とセシウム137の合計値です。

☎ 町民生活課 生活班 ☎ 37-1112

防災行政無線聞き直しダイヤル

～定時放送を除く直近の放送内容を
確認できます～

☎ 37-8650
☎ 37-8651



※通話料はかけた方のご負担になります。

☎ 総務課 危機管理班 ☎ 37-1111

年金情報

国民年金は、なぜ大事？

20歳以上60歳未満の方は、国民年金の被保険者となります。20歳になると、厚生年金保険加入者、またはその配偶者に扶養されている方を除き、国民年金第1号の加入手続きをする必要があります。



また、国民年金第1号被保険者は、毎月保険料を納める必要があります。

公的年金の基本的な考え方

(1) 世代間扶養の仕組み

公的年金は、個人が納めた保険料を積み立ててその運用益とともに個人に返す積立方式ではありません。現在の現役世代が納める保険料によって、高齢者の年金給付を賄う「世代と世代の納める保険料で高齢者の年金給付を賄う」もので「世代と世代の支え合い」、すなわち世代間扶養の仕組み(賦課方式)によって成り立っています。

(2) 公的年金5つのメリット

世代間扶養の仕組みをとっているからこそ

- ①賃金や物価に応じて給付額がスライド
- ②受給権者が亡くなるまで年金を支給
- ③万一の場合の障害・遺族年金の支給
といったことが可能になっています。
さらに、公的な制度であるからこそ、
- ④給付費などに対して国庫負担がある
- ⑤支払った保険料は税制上、所得から全額控除される(社会保険料控除)
など、私的年金にはないメリットがあります。

☎ 仙台南年金事務所 ☎ 022-246-5111
☎ 町民生活課 窓口班 ☎ 37-1112



平成30年度 狂犬病予防集合注射のお知らせ

～生後91日以上の犬は、狂犬病予防注射(年1回)と登録(生涯1回)が法律で義務付けられています～

狂犬病予防集合注射を下記の日程で行います。

持参物・注意事項をご確認の上、希望の会場にお越しください。(雨天でも実施します)

月 日	時 間	場 所
4月7日 (土)	9:30～9:50	深山山麓少年の森
	10:05～10:20	浅生原公会堂
	10:35～10:50	高瀬野菜集荷所
	11:05～11:15	真庭区民会館
	11:30～11:40	久保間生活センター
	11:55～12:05	中山区民会館
	13:30～13:40	体育文化センター
	13:55～14:05	上平老人憩の家
4月8日 (日)	9:30～9:40	鷲足公会堂
	9:55～10:05	小平老人憩の家
	10:20～10:30	大平生活センター
	10:45～10:55	八手庭農村集落多目的センター
	11:10～11:20	横山老人憩いの家
	11:40～11:50	牛橋区民会館
	13:30～13:40	花釜区交流センター
	13:55～14:05	山下生活センター
	14:20～14:45	山元町役場(保健センター前)
	14:20～14:45	防災拠点・坂元地域交流センター「ふるさとおもだか館」

◆注意事項

- ・会場には、犬を確実におさえられる方が連れてきてください。また、危険ですので、小さいお子さんはお連れにならないでください。
- ・首輪はしっかり取り付け、犬が会場で逃げないようにしてください。
- ・軽トラックの荷台などに犬を乗せてくる場合は犬が転落したり、綱が首にからまったりしないように十分に注意してください。
- ・会場で注射が受けられない(犬が妊娠中、健康状態がすぐれないなど)場合は、下記の指定動物病院で予防接種を受けてください。
なお、指定動物病院以外の医療機関で接種した場合は、病院が発行する注射済証(証明書)と手数料550円を添えて下記問い合わせ課または坂元支所で狂犬病予防注射済票の交付を受けてください。

◆持参物 通知のハガキ(すでに登録している飼い主にお送りします)

手数料 ①注射料 3,100円(注射済票交付代550円含む)
②新規登録料 3,000円(未登録の飼い主)

病 院 名	住 所	電話番号
ほりごめ獣医科病院	名取市愛島小豆島字島東304-4	022-384-1745
渡辺動物病院	名取市増田四丁目4-10	022-384-4379
桑嶋動物病院	名取市飯野坂一丁目7-48	022-383-5877
那智が丘アン・ペットクリニック	名取市那智が丘二丁目18-10	022-381-2311
かんの動物病院	名取市植松二丁目2-8	022-384-0201
杜の熊動物病院	名取市杜せきのした一丁目8-28	022-796-4063
みたぞの動物病院	名取市美田園7丁目1-24	022-302-6988
カサハラアニマルメディカルセンター	岩沼市中央四丁目9-2	0223-24-2426
じゅん動物病院	岩沼市桜五丁目11-7	0223-24-0912
あおぞら動物医院	岩沼市たけくま一丁目18-9	0223-24-0672
仙台南動物病院	亶理町逢隈牛袋字谷地添48-3	0223-33-1311

☎ 町民生活課 生活班 ☎ 37-1112

休日急患当番医

診療時間 9:00～17:00

※休日における当番医は、急患者の医療業務のみを目的として実施していますのでご協力をお願いします。なお、休日当番医は変更になることもありますので、新聞などで確認の上、受診してください。

- 3/11 (日) ◆熊谷内科医院
☎34-5140 (巨理町)
◆おぎはら歯科医院
☎22-0712 (名取市)
- 3/18 (日) ◆高橋内科乳腺外科
☎33-1121 (巨理町)
◆荏司歯科医院
☎022-384-0101 (名取市)
◆佐藤歯科矯正歯科医院
☎33-0355 (巨理町)
- 3/21 (水・祝) ◆平田外科医院
☎37-4055 (山元町)
◆優歯科医院
☎022-383-7377 (名取市)
- 3/25 (日) ◆松村クリニック
☎38-0005 (山元町)
◆名取中央クリニック(歯科)
☎022-382-6231 (名取市)
◆菊地歯科医院
☎33-8960 (山元町)
- 4/1 (日) ◆三浦クリニック
☎33-1811 (巨理町)
◆大友歯科医院
☎24-3151 (岩沼市)
- 4/8 (日) ◆三上医院
☎34-3711 (巨理町)
◆ライフタウン歯科クリニック
☎022-386-1825 (名取市)
◆あいタウン歯科クリニック
☎23-6480 (岩沼市)

注) 疾患や年齢などによっては対応できない場合もありますのでご了承ください。

人口の動き

1月末現在【前月比】

世帯	4,690戸	【	3戸
男	6,162(26)人	【△	1人
女	6,247(29)人	【△	5人
合計	12,409(55)人	【△	6人
出生	6人	転入	29人
死亡	12人	転出	29人
婚姻	6件		△:減少

※上記()内は、うち外国人住民の値。

やまもと健康だより

実施場所 保健センター 問 保健福祉課 健康推進班 ☎37-1113

事業名	月 日	対象者等	受付時間
母子手帳交付	4月 2日(月)	山元町に住所のある妊婦 ※左記以外で交付を希望する方は保健福祉課健康推進班までお問い合わせください。	9:30～10:00
母子関係	3～4カ月児健診	平成29年11月8日～平成30年1月4日生まれ	12:30～13:00
	1歳1～2カ月児健診	平成29年1月～2月生まれ	12:30～13:00
	1歳6～8カ月児健診	平成28年7月～9月生まれ	12:30～13:00
	幼児歯科健診	平成27年10月～12月生まれ	12:30～13:00
	3歳児健診	平成26年7月～8月生まれ	12:30～13:00

休日当番薬局

- 3/11 (日) ◆さざんか薬局
☎32-1221 (巨理町)
- 3/18 (日) ◆もみのき薬局
☎34-2140 (巨理町)
- 3/21 (水・祝) ◆調剤薬局エーゲ海
☎37-7567 (山元町)
- 3/25 (日) ◆ひまわり薬局
☎33-4331 (山元町)
- 4/1 (日) ◆わたり調剤薬局
☎32-1530 (巨理町)
- 4/8 (日) ◆ひかる薬局
☎29-4081 (岩沼市)

水道休日当番

- 3/11 (日) ◆(株)ヤマムラ
☎38-0150
 - 3/17 (土)
 - 3/18 (日) ◆(有)阿部ホームサービス
☎37-3469
 - 3/21 (水・祝) 3/24 (土)
 - 3/25 (日) ◆(有)伊藤設備工業所
☎37-2108
 - 3/31 (土)
 - 4/1 (日) ◆木村工事(株)
☎37-2853
 - 4/7 (土)
 - 4/8 (日) ◆(株)クリワダ
☎37-0013
 - 4/14 (土)
- 問 上下水道事業所 施設班 ☎29-4951

●平日夜間初期救急外来(自家用車・タクシーなどで来られる方対象)●

受付専用電話に連絡し、症状その他の状況を伝え、受診可能かどうか問い合わせの上、受診してください。

診療場所 総合南東北病院1階(夜間のみ開設)
岩沼市里の杜1-2-5

受診方法 受付専用番号に問い合わせの上、受診してください。

受付時間 平日(祝日・年末年始除く) 19:00～21:30

受付専用電話 070-6635-9454

3月

日	月	火	水	木	金	土
				1	2	3
4	5	6	7	8	9	10
11	12	13	14	15	16	17
18	19	20	21	22	23	24
25	26	27	28	29	30	31

情報局やまもと

Information

3月15日から4月14日まで

4月

日	月	火	水	木	金	土
1	2	3	4	5	6	7
8	9	10	11	12	13	14
15	16	17	18	19	20	21
22	23	24	25	26	27	28
29	30					

今月の相談

- ◆人権相談 3月15日(木)
人権侵害、夫婦、親子間のトラブルや、いじめなどの相談
- ◆登記相談 4月10日(火)
土地や建物の名義書き換えなど、登記に関する相談
- ◆青少年相談 3月22日(木)
青少年の非行防止のため、問題を抱える青少年や親との相談
- ◆消費生活相談 4月11日(水)
商品の安全、品質または訪問販売・債務などに関する相談
- ◆法律相談 3月27日(火)
法律に関する相談
- ◆年金相談 4月12日(木)
国民年金、厚生年金など、年金に関する相談や労災・失業保険に関する相談
- ◆生活相談 3月28日(水)
生活、家庭、老後などに関する困りごと、悩みごと相談
- ◆行政苦情相談 4月13日(金)
国や県、町などが行っている仕事についての要望や苦情相談

場所 役場第1仮庁舎 第1相談室(1階) 時間 13:00～15:00 問 町民生活課 生活班 ☎37-1112

- ◆生活困窮者の自立に向けた相談 4月11日(水)
仕事や生活上での悩みを抱えた方と同じ目線に立った、就労や生活再建に向けた相談
- ◆生活保護の相談 3月28日(水)、4月4日(水)
病気などで生活に困っている方に対し、生活保護法に基づき生活を保障し、自分の力または、ほかの方法で生活ができるようになるための相談

※いずれの相談も前日までに下記に予約してください。

場所 役場第1仮庁舎 第3相談室(1階) 時間 10:00～15:00 問 保健福祉課 福祉班 ☎37-1113

- ◆健康相談 4月2日(月) 13:30～16:00
生活習慣病予防を中心に、健康づくりに関することに、保健師・栄養士が相談に応じます。
- ◆育児相談 4月2日(月) 10:00～11:30
子育ての不安や悩み、離乳食など、気になることについて、保健師・栄養士が相談に応じます。
- ◆ヘルスチェックデー 4月2日(月) 13:30～16:00
血圧、体重、体脂肪率の測定継続的に測定することで健康状態や身体の変化を知ることができます。お気軽にご相談ください。
※活動量計をお持ちの方は、IDとパスワードをご持参ください。
- ◆こころの健康相談 4月6日(金) 10:00～11:30 要予約
こころの悩みに伴う無気力や不眠など心身の不調、認知症、アルコール関連相談など、精神科医によるこころの相談を行っています。詳しくは電話でお問い合わせください。

場所 保健センター 問 保健福祉課 健康推進班 ☎37-1113

(広告)

万一の備えに 総合保障2型

県民共済で一番人気の「総合保障2型」は、暮らしに潜む様々なリスクに対応する保障です。万一のとき、残されたご家族の生活を支える応援資金となる死亡保障に加え、公的保障の不足分をほぼまかなえる入院保障がついて、暮らし全般をお守りします。

総合保障2型 月額 2,000円

お申し込みは 満18歳～満64歳の健康な方

保障期間 18歳 → 60歳 → 65歳

入 院	1日目から184日目まで	1日あたり 5,000円	1日あたり 5,000円
事故	1日目から124日目まで	1日あたり 4,500円	1日あたり 4,500円
病 気	14日以上90日まで	通院当初から1日あたり 1,500円	通院当初から1日あたり 1,500円
通 院	交通 事故	1級 660円～26,400円 13級 400円～1600円	1級 500円～2000円 13級 300円～1200円
後遺 障害	不慮の 事故 (交通事故をのぞく)	1,000万円	700万円
死に 重度 障害	交通 事故	800万円	530万円
病 気	不慮の 事故 (交通事故をのぞく)	400万円	230万円

※[通院]は、通院日数が14日未満でも入院日数を含めて14日以上の場合、事故の日からその日を含めて180日以内の通院が保障の対象となります。
65歳以降は月額掛金の「熟年2型」に自動継続となり、85歳まで保障されます。ただし、年齢に応じて保障内容が変わります。保障内容については県民共済までお問い合わせください。

総合保障4型 保障額は「総合保障2型」の2倍
月額 4,000円 65歳以降は「熟年4型」に自動継続

プラス 医療1型特約
総合保障型に月々プラス1,000円で付加する特約です。
※入院一時金・手術など医療保障をさらに手厚く！
※60歳以前に加入の方は、60歳～65歳の保障内容になります。

宮城県民共済 宮城 県民共済
0224(55)4188
http://www.miyagi-kyosai.or.jp/

宮城県民共済生活協同組合 県南サービスセンター
022(374)4588(代)
〒981-3112 仙台市泉区八乙女2-3-1

(広告)



一般葬・家族葬

～元気な今だからできる事!!～

終活について考えてみませんか？
御葬儀に関して、悩みや不安な事はございませんか？
個別相談承ります！
ご希望の方は、刈谷葬儀社までお申し込みください

亙理葬祭会館 24時間受付
0223(33)1520

株式会社 刈谷葬儀社 亙理町堀の内7-1
www.kariya-sougi.com

みやぎ生協プリアエ葬 日本郵政グループ労働組合



ホームページ http://www.town.yamamoto.miyagi.jp/
携帯サイト http://www.town.yamamoto.miyagi.jp/mobile/
メールアドレス info@town.miyagi-yamamoto.lg.jp

(広告)

スーパーMAXバリュー車検は 地域No.1 低価格車検

国産車すべてOK! SUPER LOW PRICE 宣言!

※MAX車検は、必要のない部品の交換は行いません。無断で追加料金の御請求は一切ありません。部品交換が必要のある場合は、必ずお客様の了解をいただいております。

当店より安いお見積もりがあればご相談下さい。 ※ユーザー車検等のはのぞきませ

SUPER MAX VALUE

安い!! 安心の5つ星
早い!! 朝出で夕方完成!!
安心!! 当社で部品交換したお車の部品は、2年間(20,000km)の保証付きです。
フォロー!! 当社で車検を受けたお車は、次回車検までフォローさせていただきます。

代車 + エンジンオイル + 洗車 車内清掃 が無料

Honda Cars 亙理 亙理店(有)協大
09:00 ~ 18:00
TEL(0223)33-0851 FAX(0223)32-1761

(広告)

完成見学会開催

無垢材の魅力 自然素材へのこだわり

AM9:30~PM4:00 完全予約制

家づくり勉強会 ランチ付

3/24 Sat 建築のプロがギモンを解決! 頑強構造 断熱や遮熱 材木の特性

※3/21申込締切 参加費 500円(資料・お昼代)

家づくりで大切なことは何?というお客様必見!家の構造や断熱の仕組み、天然素材などをやさしく解説。お気軽にお越しください!

会場:山元町つばめの杜2丁目地内 MORIKYU 守久建設株式会社

0223-37-1217 宮城県亙理郡山元町八手庭字石田73-2

新築・リフォーム・古民家再生

編集・発行 山元町役場総務課
〒989-1229
宮城県亙理郡山元町浅生原字作田山32
0223-37-1111

印刷 今野印刷株式会社
※今月号は1部あたり約47円です。
町では、自主財源確保のために、有料広告を掲載しています。

UD FONT
見やすいユニバーサルデザインフォントを採用しています。