

January 2019

Yamamoto Town Public Relations

# やまもと

1

No. 470

★キラリやまもと!みんなの希望と笑顔が輝くまち

雄大に立つ、松の木  
(八重垣神社)

## ●目次 (contents)

- |          |                      |          |                |
|----------|----------------------|----------|----------------|
| P 2 ~ 4  | 年頭のあいさつ              | P18 ~ 19 | やまもと産業広場       |
| P 5 ~ 14 | Yamamoto Information | P20 ~ 21 | 元気やまもと21 コーナー  |
| P15      | まちの話題                | P22      | 上下水道事業所からのお知らせ |
| P16      | 子育てイベント情報            | P23 ~ 29 | くらしの情報         |
| P17      | 生涯学習コーナー             | P30 ~ 31 | 情報局やまもと        |

～「チーム山元」心をひとつに～



# 創造的な復興のトップランナーとして

山元町長  
齋藤 俊夫

明けましておめでとうございます。皆様におかれましては、健やかに新春をお迎えのこととお慶び申し上げますとともに、日ごろから町政運営に對しまして、ご理解とご協力を賜り厚く御礼申し上げます。また、本町の一日も早い復興に向け、全国各地から多くの心温まるご支援、ご協力を賜っておりますことに対し、衷心より感謝申し上げます。

昨年は、震災復興計画の最終年次として、創造的な復興・創生に向けた取り組みが、着実に成果を挙げ、生業の再生が進む中、復興のステージは「にぎわいづくり」や「心の復興」へと軸足を移す一年となりました。

特に、沿岸部においては、大区画された農地が一斉に営農再開し、夏には鮮やかな緑色、秋には実りの黄金色が一面に広がりました。さらに、笠野地区の畑地において「やまもとひまわり祭り」が開催され、約6ヘクタールに180万本を超える「ひまわりの花」が咲き誇るなど、我が町に新たな美しい景観が生まれ「交流人口100万人を目指す中」で、訪れた人々にも復興を実感いただけるようになりました。

さらに、沿岸部の「磯・中浜・牛橋」の各行政区では、それぞれ新たな集会施設が開所し、地域の拠点として、被災した地域コミュニティの再生が一層推進されるものと期待しております。

また、宮城病院周辺地区においては「高齢者向け介護福祉施設」が相次ぎ開所し、安心・安全なまちづくりを目指す

中で、隣接の宮城病院とともに「医療福祉ゾーン」の核を形成しております。加えて、同地区の「合戦原遺跡群の横穴墓」から発見された「線刻壁画」は、全国初の移設展示が開始され、震災復興の過程で発見された町の「貴重な宝」として、新たな観光資源として、震災の教訓とともに、後世に伝えてまいりたいと存じます。

そして、新坂元駅前において、町のランドマークとなる農水産物直売所「やまもと夢いちごの郷」が、本年2月9日にグランドオープンいたします。店内には、いちごりんご・ホッキ貝などの三大特産品をはじめ「山元ブランド」に認証された数多くの品々を「やまほど」取り揃える予定ですので、ご期待いただきたいと存じます。

また、震災から長い間ご不便をお掛けしておりました役場業務は、5月連休明け7日から新庁舎で開始する予定としており、これまで以上に、町民サービスの向上を目指してまいります。

町では、現在策定中の「第6次総合計画」の策定とあわせ、引き続き、創造的復興のトップランナーとして「町民主役」と「皆でつくる町政」を基本に「来て・見て・食べて・住んで良し」「交流・関係から定住へ、住むならやっぱり山元町」の実現に向けて「チーム山元」の総力を挙げて、鋭意取り組んでまいります。

結びになりますが、本年が、皆様にとりまして「夢と希望」に満ちた、幸多き一年となりますようお祈り申し上げます。新年のご挨拶といたします。

# 真の復興を目指して



山元町議会議長  
阿部 均

新年おめでとございます。町民の皆様におかれましては、健やかに新年を迎えられましたこと心からお慶び申し上げます。

また、旧年中は町議会の活動に深いご理解とご協力を賜り、心から厚く感謝申し上げます。

町の震災復興計画も今年3月には8年間の計画期間を終了し、一区切りを迎えます。改めて震災発生からの出来事を振り返りますと、これまでの山元町には起こりえないことが本場に沢山あったと実感しております。町の沿岸部は壊滅的な状況となり、いたるところに仮設住宅が立ち並び、役場も仮庁舎での行政運営、JRは使用不可となり急激な人口減少と高齢化が加速し、国からは過疎地域と指定されるなど、これまで否応なしに人命の尊さに向き合わされてきたのが、これまで以上に浮かんできています。

大きな復旧復興としましては、常磐自動車道全線開通に続き山元南スマートICの開通やJR常磐線の復旧、3新市街地の整備、東部地区の様々な整備や坂元、山下両地区に防災拠点となる地域交流センターの開所などございまして、なにより町を代表する地場産品のいちご・ホッキ貝の復興整備がされたことでもあります。これまで、町民一人一人が助け合い、あきらめなかったことに加え、国内外を問わず、温かくご支援いただいたおかげであると重く受け止める感謝の念が常々去来いたします。

さて、復興事業がこれまで計画的に進められ、震災復興

計画は集大成を迎え今年はそのステップとなる第6次総合計画が策定されます。冒頭で「計画期間を終了し一区切り」と申し上げましたが、私はまだ復興を全て成し遂げた訳ではないと感じております。今年、坂元駅前には、まちの地域発展、交流人口拡大の要となる待望の産直施設のオープンを迎えるほか、これまでの様々な事業に加え行政サービスの発信の中心となる新庁舎も完成し春には供用が開始されるなど、今後益々町が発展するための基盤整備が整うことから、だれもが感じ取れる真の復興を成し遂げるものと大きく期待しております。

このような中、今年11月には議員の改選時期を迎え、改めて皆様からの審判を受けることとなります。議会の公開性・公正性・透明性を確保し「町民に身近な議会」「町民に開かれた議会」を目指して、議会・議員としての使命と責任を強く自覚しながら、議会活性化に向けて任期最後の区切り年としてラストスパートをかけてまいります。町民の代表として、皆様からのご意見・ご要望などを伺い、その思いを執行機関に届けて、後世に誇れる安心して暮らせるまちづくりの実現に向けてさらなる努力を続ける所存です。

今年も町議会に対して、なお一層のご支援とご協力を賜りますようお願い申し上げますとともに、皆様のご健康とご多幸、そして住んでよかったですと実感できる一年となりますよう心よりお祈り申し上げます、新年の挨拶といたします。

# 今年が亥年

亥年は十二支の12番目になります。日本で「亥」を動物にあてはめると「猪」になります。中国やタイ、ベトナムでは「豚」になっているようです。

「イノシシ」ということばの語源は、大和言葉の「イ(猪のこと)の「シシ」(肉のこと)からきています。

猪の肉を俗に「ぼたん」と呼ぶのは、取り合わせのよいものたことである「獅子に牡丹」に由来するといふ説と、赤い肉が白い脂肪で縁取られており、薄切りにして皿に盛った様子が牡丹の花に似ているからといふ説があります。

また、猪は多産なことから子孫繁栄やまっすぐ進むことから勇敢な動物とされています。



# 初春

本年もよろしく  
お願いします

## 山元町議会

- 副議長 青田 和夫
  - 岩 佐 哲也
  - 渡 邊 千恵美
  - 竹 内 和彦
  - 岩 佐 孝子
  - 伊 藤 貞悦
  - 岩 佐 秀一
  - 菊 地 康彦
  - 大 和 晴美
  - 遠 藤 龍之
  - 高 橋 建夫
  - 橋 元 伸一
- (議席順)





教育活動の充実を目指して

山元町教育委員会教育長  
菊池 卓郎

謹んで新春のお慶びを申し上げます。  
昨年、町民の皆様のご理解とご協力の下に、また、引き続き全国の皆様から多くのご支援やお励ましをいただきながら、教育行政を進めてまいりました。皆様方の心温まるお力添えに心から感謝を申し上げます。

さて、昨年は、検討を進めてきた学校再編の在り方について、小・中学校とも1学校区とする教育委員会の方針をお示ししました。その後協議し決定した最終的な方針については、近々お知らせする予定ですが、児童生徒にとつてよりよい学びがでる環境をつくる、という観点からの方針であることをご理解賜りたいと思っております。

教育委員会では、今年から「確かな学力」「豊かな人間性や社会性」「健やかな体」の育成に係る町全体の教育課題を踏まえ、学校間の連携を強化するとともに、町当局や保護者・地域の方々からのご協力も仰ぎながら、教育活動の一層の充実に注力してまいります。

また、昨年夏の猛暑を考慮し、今年は、各学校の普通教室にエアコンを整備することとしており、児童生徒がよりよく学べるよう施設面での環境整備を進めてまいります。そのほか、学校では、新教育課程への移行や部活動の見直しなど、これまでと違った対応が求められる課題も少なくありませんが、保護者、町民の皆様のご理解をいただきながら、適切に取り組んでまいりたいと考えております。

生涯学習の分野では、昨年、歴史民俗資料館のリニューアルを行い、約2年の修復・加工処理を経て京都から戻ってきた、合戦原遺跡38号墓「線刻壁画」を無事歴史民俗資料館に展示することができました。

「線刻壁画」の公開とともに、誰もが文化財というものに親しみをもっていたため、町内各小・中学校の児童生徒から意見をもらいながら、イメージキャラクター「せんこくん」を発表したところです。

なお、町内から発見された埋蔵文化財の中には、銅製壺・鏡など国内でも非常に珍しい遺物も発見されており「線刻壁画」に加えて、今後町の貴重な宝になるものと期待しているところです。

また、応急仮設住宅の用地として、長い間使用が制限されていた町民グラウンドについては、おかげさまで、各種団体との意見交換などを経ながら、昨年9月に供用を再開し、多くの皆様に活用していただけるようになりました。

本町の被災状況を語り継ぐ旧中浜小学校の震災遺構については、保存・活用のための設計に取り組んでいるところであり、今年は整備工事に着手する予定であります。

本年も、各種事業の充実を図りつつ、児童生徒や町民の皆様が抱く夢や目標の実現に向け、より一層の支援に努めてまいりたいと考えております。新年が、皆様にとりまして、幸多い年になることを心からお祈り申し上げます。

歳時記

「門松」

本来、正月飾りは、年神を迎えるための依り代として、常緑樹が用いられていましたが、平安時代ごろに「神待つ木」という意味から松が使われ、神の降臨する神聖な木として尊ばれました。

門松にはさまざまな意味込められており、松には、寒さにも葉の色を変えず、艱難に耐え、固く節操を守るという意味や樹脂は松明として闇を照らし、松の葉の輪生は一家団欒を表し、対生は夫婦和合のしるしなど、平和、繁栄を示しています。

また、樹齢も長く、花は「十返りの花」といわれ、100年に一度という松の開花を10回くりかえすとされていることから長寿のシンボルでもあります。



平成30年度各種補正予算などが可決

第4回山元町議会定例会

平成30年第4回山元町議会定例会が12月7日から12月14日まで8日間の会期で開催されました。

今回の定例会では、約10億4千万円を増額し、総額136億2千万円余とする平成30年度一般会計補正予算案を含む各種会計補正予算案のほか「二理地域介護認定審査会特別会計条例」をはじめとする条例議案9件、谷地排水機除塵機設置工事請負契約の締結など契約に関する議案7件、指定管理者の指定1件、訴えの提起1件、和解2件、町道の路線認定1件などが原案どおり可決されました。また、工事請負契約の変更など専決処分について2件が報告されました。

可決された条例議案の主なもの

○山元町課等設置条例の一部改正(新年度から新た

なニーズに的確に対応するため行政組織機構の改編を行うもの)

○山元町農産物直売所設置条例の一部改正(坂元駅前オープン予定の農水産物直売所「やまもと夢いちごの郷」を規定するもの)

○山元町駐車場条例の一部改正(山下駅前駐車場の前払式回数駐車券の使用料を見直すもの)

■平成30年度一般会計補正予算の主なもの  
○小中学校エアコン設備整備事業  
○磯浜漁港東波除提測量設計業務  
○磯浜漁港環境施設測量設計業務

※第4回議会定例会の審議内容の詳細は、議会だよりやまもと(2月1日発行号)をご覧ください。

山下駅前有料駐車場のプリペイドカードの料金を改正

4月から、山下駅前有料駐車場の前払式回数駐車券プリペイドカード(以下「プリカ」)使用料金の販売価格を次のとおり改正します。

改正前	仕様	改正後
21回	回数	30回
5,000円	料金	3,000円
238円	1回当たりの料金※1	100円

なお、料金改正以降において、現在のプリカの使用は可能ですが、改正前料金での利用になります。※2現在販売中のプリカを購入の際は、利用回数を確認の上、購入されるようご注意ください。

新たなプリカの販売時期につきましては、3月末を予定しており、詳細は広報やまもと3月号でお知らせ

町営住宅の入居者支援を拡充

☎施設管理室 施設管理班  
37-5111

復興公営住宅家賃の減免

被災者に対する支援の継続が必要との観点から復興公営住宅に入居する被災者のうち、特別低減事業対象世帯の一定減免と収入超過世帯の近傍同種家賃の家賃割増分の減免を継続します。詳細は、入居者の方に通知するほか、町ホームページをご覧ください。

入居要件を緩和

子育て世帯および新婚世帯への支援充実や定住促進を目的に、町営住宅入居要件のうち、世帯の所得金額が一定基準を越えても入居できる世帯の要件緩和および追加を次のとおり実施し、3月の公募から適用します。

改正前	対象	改正後
同居者に未就学児がいる場合	子育て世帯(緩和)	同居者に満18歳以下の扶養親族がいる場合 ※年度末時点の年齢
—	新婚世帯(追加)	入居者(契約者)および配偶者の年齢の合計が80歳以下で婚姻から5年以内の場合

この取り組みを実施している自治体は全国的に少なく、特に新婚世帯の要件追加は、県内初の取り組みです。

改正後に該当する対象世帯収入例

○4人世帯(うち1人が給与所得者)  
年収 上限約600万円

詳細は、町ホームページをご覧ください。

☎施設管理室 行政班  
37-5111

# 山元町 復興へのあゆみ 2018年

2018年ほどのような年でしたか？このコーナーでは、昨年、町内であった主な出来事を振り返ります。  
町では、2019年も「キラリやまもとーみんなの希望と笑顔が輝くまち」の総仕上げに向け「チーム山元 心をひとつに」進んでいきます。



**1月7日** 20歳の節目「成人式」を挙行。新成人99人が出席。



**4月15日** 山元町長選挙を執行。齋藤俊夫氏が3選。翌16日に当選証書付与式を挙行。



**4月26日** 東日本大震災で流失した坂元駐在所の開所式が坂元新市街地で執り行われる。

- 1月**
  - 5日 新春賀詞交歓会を開催。220人が集つ。
  - 7日 山元町消防出初式を挙行。
  - 12日 山元町交通指導隊出初式を挙行。
- 2月**
  - 2日 平成18年以来となる交通死亡事故ゼロ2年間(平成30年1月30日時点)を達成し、「伝達式」が挙行。

- 3月**
  - 東日本大震災で被害を受けた磯区と中浜区の集会所が完成。
- 4月**
  - 11日 東日本大震災七周年山元町追悼式を挙行。遺族や町関係者、約300人が参列。

- 4月**
  - 1日 町役場は全国の29自治体などから59人の派遣職員を迎え、新体制をスタート。
  - 9日 桜塚地区に整備していた「高齢者向け

- 5月**
  - 23日 こどもセンターで子育て支援事業「一時預かり・特定保育」事業を開始。
  - 25日 齋藤町政3期目がスタート。

- 6月**
  - 1日 町役場は全国の29自治体などから59人の派遣職員を迎え、新体制をスタート。
  - 9日 桜塚地区に整備していた「高齢者向け

- 6月**
  - 1日 運輸免許を自主返納した70歳以上の方の町民バス「ぐるりん号」、デマンド型タクシー使用料の減免開始。



**9月15日** 「平成30年度山元町敬老会」を開催。155人が出席。



**10月8日** 「元気やまもと秋を満喫ウォーク」を開催。178人が参加。



**10月28日** 「総合防災訓練」を実施。昨年を上回る2914人が参加。

- 7月**
  - 8日 「第2回元気やまもとみんなの健康まつり」を開催。昨年を上回る、約600人が参加。
  - 10日 「農水産物直売所 やまもと夢いちごの郷」の安全祈願祭を挙行。
  - 21日 県内最大規模となる約6畝の畑に約180万本のヒマワリが咲き誇った「やまもとひまわり祭り」を開催。
- 8月**
  - 東日本大震災で被害を受けた牛橋区で区民会館が完成。
  - 29日 農水産物直売所「やまもと夢いちごの郷」の運営や販売、観光情報の発信などを担う「株式会社やまもと地域振興公社」を設立。

- 10月**
  - 17日 山元町総合計画審議会委員に委嘱状を交付し、第1回審議会を開催。
- 11月**
  - 1日 山元町功労者表彰式を挙行。長年にわたりさまざまな分野で町の発展に寄与された町民など15人を表彰。
  - 7日 町内初となる交通死亡事故ゼロ1000日間(平成30年10月26日時点)を達成し、伝達式が挙行。
  - 18日 「第8回山元町ふれあい産業祭」を開催。昨年を上回る、3万5千人の来場者でにぎわつ。

- 9月**
  - 農地整備事業「山元東部地区」で本格復旧した農地で収穫期を迎える。
  - 岩沼市、亘理地区行政事務組合、両消防本部を統合し「あぶくま消防本部」として平成31年4月からの運営開始が決定。
  - 1日 応急仮設住宅用地として活用していた町民グラウンドを約7年半ぶりに再開。
  - 5日 ふるさと納税の返礼品を70品目から84

- 12月**
  - 1日 子育て支援事業「ファミリー・サポート・センター」を開始。
  - 9日 「2018 コナリエイルミネーション点灯式」が開催。約25万球のイルミネーションが会場を幻想的に彩る。
  - 14日 待ち望まれた役場新庁舎の建物が完成。新庁舎での業務開始は平成31年5月7日予定。



**5月24日** 山元ブランド「やまほど、やまもと。」の第2回認証書交付式を挙行し、新たに12品目を認証。



**6月3日** 第9回夢いちごの郷「ふれあい市」が開催。



**7月下旬** 町内各地で夏祭りが開催。(写真は八重垣神社神輿渡御)



**11月2日** 「第42回町民文化祭」が開催。

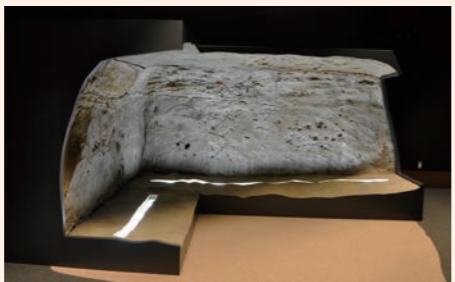

**11月3日** 平成元年以来となる歴史民俗資料館リニューアルオープンと「線刻壁画」公開記念式典を挙行。



**12月9日** 第4回山元はじまるしえ」が開催。山下区商店街通りに約5,000人の来場者でにぎわつ。

## 旧中浜小学校震災遺構の整備

写真や映像では伝えきれない大津波の爪痕、震災の脅威を伝承していく県南唯一の震災遺構として、また、防災教育に取り組む上で重要な役割を担う施設として、平成32年度の公開に向け、整備を進めています。

昨年11月には被災した状態のまま内部公開を行うために必要な建築基準法の適用除外手続きが完了し、来年度は改修工事に着手する予定です。



☎ 生涯学習課 ☎ 37-5116

## 避難路の整備

津波から命を守るため、避難路として有効な沿岸部から内陸に延びる10本の道路について、車道の拡幅や歩道の新設などを進めています。

避難路10本のうち5本については整備が完了し、残る5本(県道含む)についても用地買収や工事に着手しており、整備の完了は平成33年3月を予定しています。



☎ まちづくり整備課 ☎ 29-8004

## 山元東部地区農地整備

沿岸部農地の大区画化を図り、農作業の効率性や土地利用の汎用性を高めることなどを目的に整備(県施工)を進めています。事業面積は603㌥(うち農地面積427㌥)です。

昨年は水田152㌥、畑265㌥の計417㌥の整備が完了し、沿岸部では震災後初となる大規模な営農が一斉に再開されました。

今後は主に、農地の排水を改良する暗渠排水工事と完成した農地の不具合などを改善する補完工事を進め、さらなる営農環境の整備を図っていきます。



☎ 東部地区基盤整備推進室 ☎ 29-8007

## 県道 相馬巨理線の整備

県が事業主体となる「県道 相馬巨理線」の整備は、旧JR用地を活用しながら二線堤機能を有した基幹ネットワーク道路を構築していくものです。

平成30年12月末現在で、福島県境から高瀬字新浜までの約6,000㌥区間の盛土工事および橋梁工事を施工しています。平成31年は残区間の道路改良工事の発注と併せて舗装工事にも着手していく予定であり、全線整備完了に向け、鋭意工事を進めています。



☎ まちづくり整備課 ☎ 29-8004  
☎ 震災復興企画課 ☎ 37-0497

# 町内の主な復旧・復興事業の進捗状況

町では、「山元町に住んでみたい、住んで良かった」と、あらゆる世代が心から実感できる“キラリやまもと！みんなの希望と笑顔が輝くまち”の早期実現を目指して、「チーム山元 心をひとつに」その歩みを着実に進めています。

このコーナーでは、現在、町内で進められている主な復旧・復興事業の進捗状況についてご紹介します。

## 役場庁舎の復旧

町の新しいランドマークとなる役場新庁舎の建物が先月完成しました。

新庁舎は、次の世代に負担のかからない、将来にわたって持続可能な庁舎となるよう、3階建てだった旧庁舎に比べ、延べ床面積を1割程度コンパクトにした、鉄骨造2階建ての建物となっています。また、町民の皆さんに開かれた、親しみやすい庁舎となるよう、建物全周が一部木材を使用した軒天井となっており、外周部が大きな庇下空間を形成しているほか、建物内は吹抜けをはじめとし、多くの自然光を採り込んだ明るい空間となっています。

なお、新庁舎での業務開始時期は、今年4月末の閉庁後、仮庁舎からの引越し作業を経て、5月7日(火)から業務開始を予定しています。



▲1階ロビー



▲2階ロビー付近

☎ 企画財政課 ☎ 37-1118

## 農水産物直売所の整備

JR坂元駅前に建設した農水産物直売所「やまもと夢いちごの郷」は、農水産物などの直売所と町の名所などを紹介する総合案内所を併設するとともに、イベント開催のための広場を備えた施設になります。

また、施設の運営組織として「(株)やまもと地域振興公社」を設立し、公設民営方式により、民間のノウハウを取り入れながら運営・経営を行います。

交流人口の増加をはじめ、町の地域振興の拠点として大きな期待が寄せられる当施設は、2月6日(水)、7日(木)に、町民や出資者を対象としたプレオープン、2月9日(土)には、グランドオープンとしてセレモニーやイベントなどを開催します。



☎ 産業振興課 交流拠点整備推進班 ☎ 37-1119

各種復興事業の進捗を踏まえ、一部組織を改編  
平成31年度、新体制でスタート

東日本大震災から8年が経過しようとする中、創造的な復興・創生に向けた取り組みがいよいよ完成に近づきつつあります。

一方、復興事業などの収束によって派遣職員が減少していますが、業務継続が可能な体制を維持し、併せて町長が掲げる「交流促進・観光振興に特化した部署」「子育て・婚活・定住を支援するワンストップ窓口」を実現するため、平成31年4月から、新たな組織体制でスタートします。

◆震災復興企画課の廃止と企画財政課の再編

復興関連事業が収束に向かっていることから、震災復興企画課の所管事業を企画財政課に移管し、震災復興企画課を廃止します。なお、災害援護資金などの一部の事業は保健福祉課に移管されます。

◆子育て定住推進課を新設

子育て支援の一層の充実

を図り、子育て・婚活・定住を支援するワンストップ窓口として、保健福祉課の子育て部門と町民生活課の定住・空き家対策事業などを統合した「子育て定住推進課」を新設します。

◆産業振興課を「農林水産課」と「商工観光交流課」に再編

産業振興課を再編し、町の基幹産業である一次産業のより一層の支援を推進する「農林水産課」と、にぎわいと活力の創出に向けた交流推進や観光振興などの実現を図る「商工観光交流課」を設置します。

◆まちづくり整備課と施設管理室を統合し「建設課」に

震災復興事業の収束に伴って生じている技術職の減少への対応と、より効率的で柔軟な体制を構築するため、まちづくり整備課と施設管理室を統合し、課名を「建設課」に改めます。

総務課 人事班  
☎ 37-11111

官民協働発行「行政情報誌」協定と災害時の段ボール製品供給協定を締結

11月26日、役場庁舎内で行政情報誌発行協定と災害協定の調印式を執り行いました。

本町初！官民協働による行政情報誌「暮らしの便利帳」を発行

本町初の官民協働による行政情報や地域情報などが掲載される情報誌「山元町暮らしの便利帳」の共同発行に係る協定を(株)サイネックスと締結しました。

便利帳は、同社が町の窓口業務や地域情報、防災情報



▲協定書を手にする齋藤町長と遠藤本部長

有事の備え！災害時の段ボール製品の供給を締結  
岩沼市で段ボール製品などを製造している(株)トーモク仙台工場と「災害時応急用段ボール製品

総務課 総務班

便利帳は、来年8月ごろに各世帯に配布する予定です。

報などをまとめ、町民の皆さんなどに日々使っていただける行政情報掲載し発行するもので、費用は町の財政負担を伴わず、広告収入で賄われます。協定にあたり、齋藤町長は「本町の魅力を町内外に発信できるツールとして期待しています」とあいさつし、(株)サイネックスの遠藤秀信執行役員、東日本営業本部長は「地域再生の願いを込めて、制作に取り組んでまいります」と話しました。



▲協定書を手にする齋藤町長と杉本工場長

総務課 総務班  
危機管理班  
☎ 37-11111

この協定は、災害時に段ボール製品(段ボール製簡易ベッド、段ボール製簡易の供給を受けられるもので、避難所において段ボールベッドなどを活用することにより、避難所環境の改善が図られるものです。協定にあたり、齋藤町長は「今後発生し得る災害への備えとして、大変心強く感じています」とあいさつしました。

総務課 危機管理班

山元町消防出初式

正月恒例の消防出初式を挙ります。ぜひご覧ください。

日時 1月6日(日) 10:00～  
会場 山下中学校 体育館



※当日8:00にサイレンを吹鳴しますので、火災と間違わないようご注意ください。

総務課 危機管理班 ☎ 37-1111

巨理土地改良区総代総選挙

任期満了に伴う巨理土地改良区総代総選挙を次のとおり行います。

投票日時 2月7日(木) 8:00～16:00  
告示日 1月31日(木)

立候補届出期間 1月31日(木)～2月1日(金)  
立候補届出受付時間 8:30～17:00  
立候補届出受付場所 中央公民館2階会議室  
※立候補届出用紙などは、選挙管理委員会(総務課)に備え付けています。

詳細は、各行政区の回覧文書をご覧ください。不明な点などがありましたら、下記までお問い合わせください。

選挙管理委員会 ☎ 37-1111

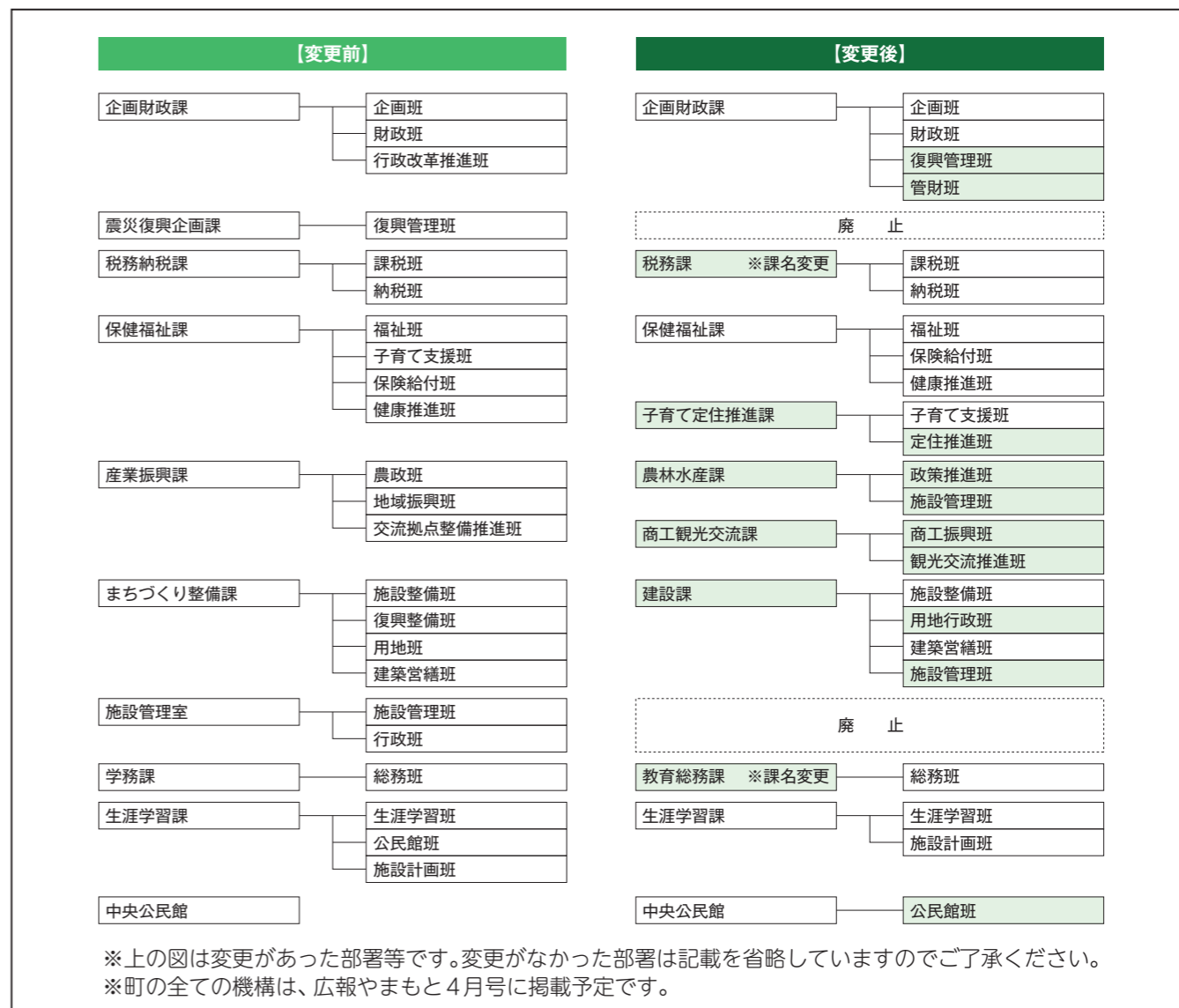

※上の図は変更があった部署等です。変更がなかった部署は記載を省略していますのでご了承ください。  
※町の全ての機構は、広報やまもと4月号に掲載予定です。

であう ながる ひろがる ひだまり マルシェ

「すてきなモノやヒトとの出会い」と「作り手や地域とのつながり」を目的に、新鮮な農産物やかわいい雑貨などが販売される「ひだまりマルシェ」の第5回目を下記のとおり開催します。皆さんお誘い合わせの上、どうぞお越しください。

**日時** 1月19日(土)  
10:00～15:00

**場所** 防災拠点・  
山下地域交流センター  
「つばめの杜ひだまりホール」  
屋内イベント広場

出店予定

出店団体	出店品
みやまアグリフーズ(株)	石焼き芋、黒にんにく など
りんご園	りんご、りんごジュース、野菜 など
峠	ほつき飯、しそ巻き、漬物 など
Well	グルテンフリーの米粉麺(めん恋乙女、大黒麺 など)
工房地球村	焼き菓子、コーヒー など
カフェ コナール	コーヒー豆、お菓子 など
はな shop	アクセサリ(ブレスレット、イヤリング、リングなど)
なないろ アトリエ	タイル雑貨、あみぐるみ、アクセサリ など
ひだまり〜ず	布雑貨、小物雑貨 など
編みなごみ	編み物、小物雑貨 など

☎ 防災拠点・山下地域交流センター「つばめの杜ひだまりホール」 ☎ 37-5592

平成30年度 臨時職員募集

1 募集職種・応募資格など

No.	職種	業務内容	募集人数	任用期間	応募資格等	主な勤務地	賃金	勤務時間	受付・問い合わせ課
1	保育士	保育業務	1人	H31.2.1 ～ H31.3.31	保育士、幼稚園教諭、小学校教諭、養護教諭、保健師、看護師、准看護師のいずれかの資格を有する方	つばめの杜保育所	月額8,000円 (町規定による交通費の支給有)	月～土のうち5日間7時間45分(早番・遅番有)	保健福祉課 ☎ 37-1113
2	保育補助	保育補助業務	2人				時給1,040円 (町規定による交通費の支給有)	月～土のうち5日間4時間(早番・遅番有)	
3	保育補助	保育補助業務	1人		実務経験のある方	月額6,600円	月～土のうち5日間7時間45分(早番・遅番有)		
4	放課後児童支援員	児童クラブにおける児童の指導および育成	1人	児童の育成指導に熱心に取り組める方	町内の児童クラブ	有資格者(※1・2)時給970円 日額7,500円 上記資格がない方時給860円 日額6,600円	月～土のうち週5日5時間(土曜日、春休み期間などは勤務シフトで7時間45分または5時間)		

※1 正規職員の通勤手当に相当する額と同額を賃金に上乗せして支給  
 ※2 放課後児童支援員認定資格研修を修了した方のほか、①保育士、社会福祉士の資格を有する方 ②教育職員免許法に規定する免許状を有する方 ③高校卒業程度で2年以上児童福祉事業に従事した方 ④大学または大学院で社会福祉学、心理学、教育学、社会学、芸術学もしくは体育学を専修する学科またはこれらに相当する課程を修めて卒業した方 など

2 勤務条件など

- (1)任用期間 任用期間は上記のとおりです。
- (2)各種保険 勤務条件などにより、社会保険、雇用保険、労災保険などに加入となります。
- (3)賃金支払日 月末締め翌月15日支払い(土・日・祝日の場合はその前日)

3 申込方法・受付期間など

- (1)申込方法 市販の履歴書に顔写真を貼付し、希望する職種ごとの上記「受付・問い合わせ課」宛に提出してください。※郵送の場合は受験票送付用として、住所・氏名を記入し、切手を貼付した封筒を同封してください。なお、申し込む職種については、いずれか1つでお願いします。(複数の職種に申し込むことはできません)
- (2)受付期間 1月9日(水)～1月18日(金) 郵送の場合は、1月18日(金)到着分まで有効 8:30～17:00(土・日・祝日を除く)
- (3)郵送先 〒989-2292 山元町浅生原字作田山32 山元町役場 保健福祉課宛 ※封筒の表に「臨時職員採用試験申込」と朱書で記載ください。
- (4)選考方法 書類審査および面接により選考します。(詳細は申し込み時)

人が人を呼び、人を育てるにぎわいまちづくりプロジェクト

多様な形で本町に関わり続ける方(関係人口)をさらに増やす本事業を紹介いたします。

大学生向けインターンシップ説明会

今春も昨年度に引き続き、大学生を受け入れる中期滞在型の学生インターンシップを実施します。

実施に向け、昨年から各地の大学や仙台市、都内などで説明会を実施しており、説明会に参加した方の中には、祖父母が本町の出身であるなど、本町にゆかりのある方もいました。

また、これまで開催した説明会には、農業に関心を持つ方やまちづくりを勉強



▲説明会に参加する学生たち

している方など、本事業に興味を持ったさまざまな学生が訪れています。現在は、5人の方から参加に関する問い合わせをいただいています。

大学生インターン活動を終わらせて

本町での約1カ月間のインターンシップ活動を終えた、学生たちの様子についてご紹介します。

横浜市立大学の松本靖生さんには、本町のPRを兼ねて東京で開催した交流イベント運営を手伝っていただきました。

また、東北大学の町田哲哉さんは、学内のボランティア団体「東北大学地域復興プロジェクトHARU」に所属し、本町で「やまとスポーツまつり」を開催するなど、本町でのボランティア活動を続けています。2人は「山元町の皆さんの対応がとても温かく嬉しかったです」と話していました。

今年の春もインターンシ

ップの受け入れを予定していますので、引き続き町民の皆さんのご支援をよろしくお願いします。



▲東北大学の町田哲哉さん

はらこめしを食べながら交流

12月2日、東京都江東区の新江崎(新江崎)で、はらこめしを食べながら交流を行うイベントを開催しました。

当日は、震災ボランティアを契機に毎月本町を訪れている友光和茂さん(埼玉県在住)にイベント用のはらこめしを本町から都内まで運んでいただきました。はらこめしは、最近、関東圏のテレビ番組でも取り上げられるなど、注目度は高まっていますが、都内で

もまだ知らない方がたくさんおり、今回のイベントで改めて知っていただく機会となりました。また、イベントには昨年9月と10月に開催したツアー「旅するスクール」で本町を訪れた方々のほか、一昨年から本町の首都圏イベントを支援していただいている宮城県人會の方などにも参加していただき、当



▲自身のボランティア活動について話す友光和茂さん



▲多くの方に参加していただきました

日は参加者が30人を超える交流会になりました。参加者からの「山元町をまた訪れたい」「関わりを続けたい」という声が多くあったことから、今後、具体的な受け皿づくりを進めていきます。

首都圏イベント

今後も継続的に、本町にゆかりのある方や興味のある方、これまでに訪れた方を対象としたイベントを実施していきます。

最盛期を迎える本町のいちこのPRを兼ねた交流会などを実施する予定のほか、本町のさまざまな特産品を紹介しながら、実際に本町を訪れてもらうきっかけづくり(ツアー、中短期の滞在プログラムの提供、就業支援)やふるさと納税への関心を高める周知活動を積極的に実施していきます。

また、首都圏でPR活動などを予定されている本町の企業の方々と連携を強化していければと考えています。

☎ 町民生活課 生活班 37-11112



町内で行われたイベントや学校行事、町の出来事などを紹介します。

## 念願だった全国入賞を達成！

町内の子どもたちが  
全日本チアダンス選手権大会で第3位に

12月1日、2日、東京都の武蔵野の森総合スポーツプラザで「ALL JAPAN CHEER DANCE CHAMPIONSHIP 2018 決勝大会」が開催され、Open部門・中学編成において山下中学校2年生の高橋菜唯さん（合戦原区）と山下小学校6年生の佐藤禅介さん（浅生原区）、横山菜々美さん（山下区）が所属するダンスチーム「BOOGIE BOX（12人編成）」が出場しました。

決勝大会は、北海道・東北・関東・関西・九州の予選大会を勝ち上がった、全部門を合わせ総勢130以上のチームが参加しました。

「BOOGIE BOX」は、東北予選大会を1位で通過。決勝大会では、今まで練習の成果を存分に発揮し、見事3位入賞を果たしました。「BOOGIE BOX」は今まで、全国入賞することが叶わず、今大会で念願が達成されました。

3人に大会を振り返っていただき、高橋さんは「結成から3度目の全国大会で、やっと3位になれたことがうれしかったです」佐藤さんは「大会当時、実感はなかったが、後になってうれしさが込み上げ

てきました」横山さんは「自分たちより強いチームがいるか心配でしたが、大会では笑顔で踊れました」と話していました。また、3人とも「来年は、もっと上の順位を目指したい」と熱い意気込みを話してくれました。



▶入賞の盾と賞状を掲げる3人（左から佐藤さん、高橋さん、横山さん）



▶それぞれポーズを取ってもらいました

## 町の魅力が大集合

山元はじまるしえ

12月9日、山下区商店街通りで第4回「山元はじまるしえ」が開催されました。

「山元はじまるしえ」は、地元の方と一緒に手作りのマルシェ（市場）を通して、本町の魅力を町内外に知ってもらい「山元町のファン」を増やすことを目的に実施するイベントです。

当日は、歩行者天国として開放した商店街に、町の食材を使った飲食店や雑貨店など、さまざま趣向を凝らした約69の出店や特設ステージで伝統芸能やダンスやなどが披露され、5,000人を超える来場者を楽しませていました。

また、歩行者天国では、写真撮影スポットとして2メートル以上の巨大なクマのぬいぐるみが来場者を出迎え、また昨年に引き続き、来場者を絵に登場させるパフォーマンスのアートユニット「Uwabami」によるライブペインティングや参加者がアスファルト部分に自由に絵を描けるスペースを設けるなど、来場者参加型の催しもあり、大人から子どもまで楽しめる内容になっていました。

地域の方からは「たくさんの方が山元町に集ま

っていただき、うれしく思います」「いろんな方からこのイベントを知って欲しいです」などの声が聞かれました。



▶たくさんの来場者で商店街はにぎわいました



▶クマのぬいぐるみと一緒に記念撮影

## 平成31年度 臨時職員募集

### 1 募集職種・応募資格など

No.	職種	業務内容	募集人数	任用期間	応募資格等	主な勤務地	賃金	勤務時間	受付・問い合わせ課
1	保育士	保育業務	17人	H31.4.1 ～ H31.9.30	保育士、幼稚園教諭、小学校教諭、養護教諭、保健師、看護師、准看護師のいずれかの資格を有する方（※1）	つばめの杜 保育所	月額8,000円（※2）	月～土のうち5日間 7時間45分（早番・遅番有）	保健福祉課 ☎37-1113
2									
3	保育補助	保育補助業務	3人		実務経験のある方		月額6,600円	月～土のうち5日間 7時間45分（早番・遅番有）	
4	放課後児童支援員	児童クラブにおける児童の指導および育成	13人		児童の育成指導に熱心に取り組める方	町内の児童クラブ	有資格者（※2・3） 時給970円 月額7,500円 上記資格がない方 時給860円 月額6,600円	月～土のうち週5日5時間（土曜日、夏休み期間などは勤務シフトで7時間45分または5時間）	
5	児童厚生員	児童館活動の企画・運営、児童の指導育成など	2人 2人		下記（※4）のとおり	こどもセンターほか	月額7,500円（※2） 時給970円（※2）	月～土のうち週5日7時間45分（早番・遅番有） 月～土のうち週5日4時間（早番・遅番有）	

※1 幼稚園教諭、小学校教諭、養護教諭、保健師、看護師、准看護師の資格を有する方は1人のみ採用

※2 正規職員の通勤手当に相当する額と同額を賃金に上乗せして支給

※3 放課後児童支援員認定資格研修を修了した方のほか、①保育士、社会福祉士の資格を有する方 ②教育職員免許法に規定する免許状を有する方 ③高校卒業程度で2年以上児童福祉事業に従事した方 ④大学または大学院で社会福祉学、心理学、教育学、社会学、芸術学もしくは体育学を専修する学科またはこれらに相当する課程を修めて卒業した方 など

※4 ①保育士、社会福祉士の資格を有する方 ②幼稚園、小学校、中学校、高等学校または中等教育学校の教諭となる資格を有する方 ③高校卒業程度で2年以上児童福祉事業に従事した方 ④大学または大学院で社会福祉学、心理学、教育学、社会学、芸術学もしくは体育学を専修する学科またはこれらに相当する課程を修めて卒業した方 など

### 2 勤務条件など

(1) 任用期間 任用期間は上記のとおりです。

(2) 各種保険 勤務条件などにより、社会保険、雇用保険、労災保険などに加入となります。

(3) 賃金支払日 月末締め翌月15日支払い（土・日・祝日の場合はその前日）

### 3 申込方法・受付期間など

(1) 申込方法 市販の履歴書に顔写真を貼付し、希望する職種ごとの上記「受付・問い合わせ課」宛に提出してください。※郵送の場合は受験票送付用として、住所・氏名を記入し、切手を貼付した封筒を同封してください。なお、申し込む職種については、いずれか1つでお願いします。（複数の職種に申し込むことはできません）

(2) 受付期間 1月9日（水）～1月18日（金）郵送の場合は、1月18日（金）到着分まで有効  
8:30～17:00（土・日・祝日を除く）

(3) 郵送先 〒989-2292 山元町浅生原字作田山32 山元町役場 保健福祉課宛  
※封筒の表に「臨時職員採用試験申込」と朱書で記載ください。

(4) 選考方法 書類審査および面接により選考します。（詳細は申し込み時）



# 子育てイベント情報

## 第6回 ちびっこひろば 「きらり☆」

今年度、最後となる第6回「きらり☆」では「親子でフッキンググ〜」を開催します。

**日時** 1月24日(木)  
10時30分～11時45分  
(受け付け10時15分)

**場所** 防災拠点・山下地域交流センター「つばめの杜ひだまりホール」  
3階調理室・和室

**対象者** 未就園児と保護者  
※見守り託児あります。

**持ち物** エプロン、三角巾、飲み物

**参加費** 無料



▲お子さんも一緒に料理を作れます

**申し込み** 1月18日(金)までに左記までお申し込みください。

☎ 生涯学習課  
37-5116

## 親子で一緒に 英語で楽しいひととき

こどもセンター外国人スタッフと一緒に英語で遊ぶ「おやこ英語あそび」の第10回目です。

初めての方も楽しめる内容になっていきますので、お気軽にご参加ください。

**日時** 1月21日(月)  
10時30分～11時10分

**場所** こどもセンター

**内容** ゆきだるまのパズルを使い、目、口など顔のパーツを英語で言ってみよう。

**対象者** 1歳～未就園児とその保護者

**定員** 15組

**参加費** 無料

**申し込み** 1月18日(金)までにこどもセンターにお申し込みください。

※空きがあれば当日参加可

☎ こどもセンター  
36-7251  
FAX 36-8634



▲昨年11月はパズルも楽しみました

## スギックモックで 遊ぼう

スギの木でできた積み木玩具「スギックモック」を使って、いろいろな形を作ってみよう。遊び方は自由です。

**日時** 1月26日(土)  
① 10時～10時50分  
② 11時～11時50分

**対象者**



▶高い塔にも挑戦してみよう

① 未就学児  
② 小学生  
※保護者の方もご参加いただけます。

**場所** こどもセンター

**申し込み** 不要

## NPO法人 子育てひろば 夢ふうせんイベント

○足育講座「子どもに贈る靴のお話&ママの為に贈るフットコンディショニング」

子どもの足のことや靴の選び方についての講座です。

また、子育てに頑張るママの心と体を整えるため、体全体を支える足を調整するお手伝いをします。

**日時** 1月30日(水)  
10時30分～11時30分

**場所** 防災拠点・坂元地域交流センター「ふるさとおもだか館」

**講師** コンディショニング インストラクター 関本 咲子さん

**対象者** 乳幼児の保護者  
(祖父祖母可)

※見守り託児あります。

**持ち物** 水分補給できるもの

の、動きやすい服装

**申し込み** 1月29日(木)までに左記までお申し込みください。

○食育講座「ごどものおやつはどんなもの？」  
おやつが必要な理由や上手におやつを与えるコツについて学びます。また、講座では実際におやつを作ります。

**日時** 2月8日(金)  
10時30分～12時

**場所** こどもセンター

**講師** 管理栄養士 浦山 佳代子さん

**定員** 10組

**対象者** 乳幼児の保護者  
(祖父祖母可)

※見守り託児あります。

**参加費** 200円(材料代として)

**持ち物** エプロン、三角巾、飲み物

**申し込み** 2月1日(金)までに左記までお申し込みください。

※申込多数の場合は抽選になります。

☎ 夢ふうせん  
080-4076-3570  
(栗和田)

# 生涯学習コーナー

いつでも どこでも だれでも

## 株オオツボスポーツ から町スポーツ少年 団に寄付金贈呈

12月17日、地域に大きく貢献している株オオツボスポーツから、昨年引き続き、町スポーツ少年団に対し、寄付金が贈呈され、併せて町の少年野球にボールが寄贈されました。

なお、寄付金については、町スポーツ少年団の拡大に向け、有効活用します。



▲大坪征一代表取締役から目録が渡されました

## ご功績をたたえて

「老人福祉関係」

11月16日表彰  
第39回宮城県老人クラブ大会  
▼老人福祉事業功労  
渡辺とすこさん(山寺区)



☎ 生涯学習課

## 大にぎわいの やまもと楽校

11月24日、防災拠点・山下地域交流センター「つばめの杜ひだまりホール」で一日限定の講座「やまもと楽校」を開催し、125人の方が参加しました。

当日は、絵本づくりやわりばし工作などを行い、参加者からは「またやってみたい」などの声が聞かれ、楽しく学んでいました。

## 第2回ロビーミニ コンサート

今年度2回目のロビーミニコンサートです。出演を希望される方を募集しています。

なお、観覧は無料です。皆さんのお越しをお待ちしています。

**日時** 1月19日(土)  
13時～15時

**会場** 防災拠点・山下地域交流センター「つばめの杜ひだまりホール」  
文化研修ホール



▲絵本づくりを体験する参加者

## 問い合わせ

生涯学習課  
中央公民館 37-5116  
勤労青少年ホーム

坂元公民館 38-0301  
歴史民俗資料館 37-0040  
ふるさと伝承館 37-0040  
深山山麓少年の森 37-3150

## 笑う、学ぶ、遊ぶ ニーススポーツ体験会

スポーツ推進委員がルールの説明と一緒にプレイができますので、1人でも参加できます。また、友達や親子での参加も大歓迎です。健康づくりを目的に軽スポーツを始めませんか。

**日程** 毎月第4金曜日  
**時間** 19時～20時30分

**対象者** 18歳以上

※保護者同伴の場合は小学生も可

**場所** 体育文化センター

**持ち物** 運動できる服装と上靴

## 若菜俳句会主催 新春俳句大会参加者 募集

**日時** 1月26日(土)  
10時～

**会場** 防災拠点・坂元地域交流センター「ふるさとおもだか館」

1階 会議室1  
兼題 「当季雑詠」

**投句料** 1人1000円  
(1人5句まで)

**申し込み** 1月11日(金)までに中央公民館、坂元公民館に備え付けの投句用紙に必要事項を記入の上、投句料を添えて各公民館にお申し込みください。

☎ 若菜俳句会事務局  
岩佐 輝於  
38-0137

## 地元立地企業紹介 Vol.2

町内に所在する企業の名前は知っていても、その事業内容や何を作っているか分からないという声が聞かれることから、地元立地企業を紹介しています。

2回目となる今回は、昨年、創立50周年を迎えた、我が町最大のものづくり企業である「岩機ダイカスト工業株式会社」を紹介します。

皆さんにも地元立地企業を知っていただき、町内就業人口の確保にご理解とご支援をお願いします。  
※本紙11月号25ページの【震災後の主な誘致・拡張など】に記載した企業の内、製造業を中心に紹介しています。

### 岩機ダイカスト工業株式会社

～信頼に応える技術と製品の提供を通じて  
社会の発展に貢献～

**所在地** 鷲足字山崎51-2  
**代表者** 代表取締役社長 鎌田 充志  
**従業員数** 316人  
**事業内容** ダイカスト品(注)、金属粉末射出成型品の製造・販売



▲小平工場(平成28年10月操業)

#### ■ 企業紹介

総合素形材メーカーとして、金型の設計、製作から量産工程までの一貫生産体制を構築し、アルミや亜鉛ダイカスト、スチールダイカスト製品および金属粉末射出成形品の製造・販売を行っています。

協力会社を含め、設計開発、資材調達、生産、物流、販売の生産管理システムを確立し、ダイカストの特徴である高品質、高性能、リサイクル性などの利点を最大限に活用して自動車部品や機械部品などを生産しています。

また、金属粉末射出成形品は、医療機器、オフィスオートメーション(OA)・情報機器、精密機械部品などの多様なニーズへの対応や多方面にわたる販路拡大など、高度な金型製造技術、精密加工技術などのエキスパートとして、全国でも高い競争力を有するサプライヤー企業として確固たる地位を築いています。

(注)ダイカスト(die casting)とは、金型鑄造法のひとつで、金型に溶融した金属を圧入することにより、高い寸法精度の鑄物を短時間で大量に生産する鑄造方式のこと。また、鑄造だけでなくダイカストによる製品も指す。

#### ■ 企業からのコメント

ダイカストメーカーとして君臨するため、グローバル人材も含めた積極的な技術者の確保・育成を行うことが重要な課題と考えており、当社では技術開発の中核を担う実践的・創造的な能力を有した「優れたものづくりの人材」を募集しています。

ご不明な点などありましたら、お気軽にお問い合わせください。



**問い合わせ窓口** 岩機ダイカスト(株) 総務課  
☎37-3322

# やまもと産業広場

産業振興課  
☎37-1119

## 「やまもと夢いちごの郷友の会」が設立されました

2月9日(土)にオープン予定の農水産物直売所「やまもと夢いちごの郷」(以下「直売所」)への出荷者で構成する「やまもと夢いちごの郷友の会」(以下「友の会」)の設立総会が先月4日に開催されました。

「友の会」は、現在、会員98人(12月4日現在)で、出荷者の所得や技術の向上を主な目的に設立され、直売所への商品出荷のほか、先進地視察や会員相互の交流活動なども行います。

また「直売所」への出荷希望者は、原則として「友の会」に入会していただく必要があります。引き続き、入会申し込みを受け付けていますので、詳細は「友の会」事務局(株式会社やまもと地域振興公社)までお問い合わせください。



▲出荷者組織設立総会

☎ 株式会社やまもと地域振興公社 ☎37-1119

## 手作りイルミネーション「2018コダナリエ」

小平農村公園を会場に行われる地域住民手作りのイルミネーションイベント「2018コダナリエ」が開催中です。

「コダナリエ」は、平成24年から毎年開かれ、今回で7回目を迎えた「心の復興」を願い、訪れた人を笑顔にしたいという思いが込められた温かみあふれるイベントです。

先月9日に行われたオープニングセレモニーでは、初雪の降る寒い一日でしたが、たくさんの来場者でにぎわいました。また、ステージでのライブパフォーマンスや町のPR担当係長ホッキーくんの登壇に、来場者は大いに盛り上がりしました。

約25万球もの光が公園一面を優しく彩る、この季節だけの景色を、皆さんぜひお楽しみください。

**期間** 平成30年12月9日(日)～1月12日(土)  
**時間** 17:00～21:00  
**場所** 小平農村公園



▲点灯前のカウントダウン



▲光に包まれた小平農村公園



▲色とりどりのイルミネーションが園内を彩る

☎ 地域振興班

## だしのうま味活用術「ヘルしおセミナー」を開催

おいしく食べる減塩のコツを学ぶことができる「ヘルしおセミナー」を開催します  
水に溶けたうま味成分をおいしくいただく“だし”。だしには食べ過ぎを防ぐ効果や疲労回復などのさまざまな健康効果があるといわれており、さらには、うま味を活用することによる減塩効果も期待されています。

“減塩”は、高血圧予防や胃がん、脳卒中、心臓病、腎機能障害などの予防にも効果があることが分かっています。おいしく、健康になる食事を取るためのセミナーに皆さん、ぜひご参加ください。

**日時** 1月30日(水)  
10:00～13:00  
(受け付け 9:30～)

**場所** 防災拠点・山下地域交流センター「つばめの杜ひだまりホール」  
会議室5・調理室

**内容** 講話、調理実習、試食

**定員** 25人(先着順)

**参加費** 300円  
(調理実習用食材費)

**申し込み**  
1月7日(月)～1月23日(水)  
までに保健福祉課健康推進班に電話でお申し込みください。

### ヘルしおだしを使用した料理紹介

#### ◆たら鍋



#### 材料(2人分)

- たら…………… 60g
- 木綿豆腐…………… 50g
- 白菜…………… 60g
- 生しいたけ…………… 2枚
- にんじん…………… 15g
- 長ねぎ…………… 30g
- しらたき…………… 15g
- ヘルしおだし… 300ml
- しょうゆ…………… 大さじ1
- 酒…………… 小さじ2
- みりん…………… 小さじ2

#### 〈下準備〉

- 白菜→削ぎ切り
- 生しいたけ→軸を取り十字に切り込みを入れる
- にんじん→5mm程度の輪切りにし花型で抜き、茹でる
- 長ねぎ→斜め切り
- しらたき→3cm程度の長さに切り下茹でする
- 木綿豆腐→大きめの角切り

#### 〈作り方〉

- ① Aの材料と豆腐を鍋に入れ、強めの中火にかける。
- ②沸騰したら白菜、生しいたけ、たらを入れてアクを取る。
- ③長ねぎ、しらたき、にんじんを入れ、ひと煮立ちさせる。  
[エネルギー77kcal、たんぱく質8.6g、塩分1.5g]

## 子宮頸がん追加検診のお知らせ

12月に実施した子宮頸がん検診を受けられなかった方を対象に、下記の日程で子宮頸がん追加検診を実施します。

申し込みされていない方で検診を希望する方は、保健福祉課健康推進班までご連絡ください。

※検診を受けるには、郵送されている検診票を持参してください。

**検診期間** 平成30年12月17日(月)～1月31日(木)

※年末年始の休診日については医療機関に直接ご確認ください。

- 実施医療機関**
- スズキ記念病院(岩沼市里の杜3-5-5) ※予約不要
  - 岩沼クリニック(岩沼市館下2-1-19) ※予約不要
  - 山本クリニック(岩沼市中央1-3-12) ※予約可能

- 検診料金**
- 頸部検診 3,100円
  - 体部検診 3,100円
- ※体部検診は症状がある方が対象です。



**3歳児健診で虫歯のない子**  
(10月31日実施分)

山元町共同募金委員会よりメダルを贈呈しました。

 山寺 航希ちゃん	 鷺足 遥誠ちゃん	 小平 寿莉ちゃん	 小平 杏果ちゃん
 合戦原 奏空ちゃん	 高瀬 暖心ちゃん	 山下 心ちゃん	 山下 文菜ちゃん
 つばめの杜西 渡邊 旭ちゃん	 つばめの杜西 小池 明良ちゃん	 下郷 汰翔ちゃん	

## ウォーキングイベント ランキング(東海道五十三次編) (平成30年12月10日現在)

11月1日から、今年度2回目となるウォーキングイベント(東海道五十三次編)がスタートしました。期間は平成30年11月～2月の4カ月間です。

#### チーム

順位	チーム名	1人平均歩数
1位	燕	約984,346歩
2位	ハッピー	約556,195歩
3位	うさぎチーム	約287,465歩
4位	イチゴ	約254,517歩
5位	ひまわり	約250,871歩
6位	やまもとRC	約201,677歩
7位	yamamoto	約184,795歩
8位	ひだまりのんびり	約181,639歩
9位	ひまわりの会	約172,803歩
10位	フォースウェーブ	約159,770歩
11位	ひだまり	約150,633歩
12位	kenkousuishin	約143,399歩
13位	山下フレンズ	約90,872歩
14位	チーム美女桜	約67,493歩
15位	サナダムシ	約38,508歩

#### 個人

順位	ニックネーム	総歩数	1日平均歩数
1位	向日葵さん	1,394,933歩	約34,873歩
2位	としちゃん	1,142,441歩	約28,561歩
3位	こうちゃん	984,812歩	約24,620歩
4位	ヒロくん	894,071歩	約22,352歩
5位	岩佐正博さん	889,094歩	約22,227歩
6位	MSさん	871,721歩	約21,793歩
7位	斑目正幸さん	760,642歩	約19,016歩
8位	T.Nさん	739,194歩	約18,480歩
9位	三春進一さん	710,802歩	約17,770歩
10位	くるみちゃん	698,164歩	約17,454歩

このコーナーではみなさんの健康や福祉に関する情報を紹介します

※説明会に参加できない方は、ご希望に応じて入会説明を行いますので、お気軽にお問い合わせください。

**場所** 山元町シルバー人材センター会議室

**入会条件**  
・本町に居住する原則60歳以上の健康で働く意欲が

**日時**  
1月8日(火)、1月15日(火) 10時～

※毎月第2・第3火曜日に開催します。説明会は、1時間程度を予定しています。

**おしらせ**  
シルバー人材センター  
入会説明会



**宮城県最低賃金改正のお知らせ**

県内の事業場で働く全ての労働者(臨時、パート、アルバイトなどを含む)に適用される宮城県最低賃金が、次のとおり改正されました。

**宮城県最低賃金**  
2022年7月4日改正  
2022年7月4日改正  
2022年7月4日改正

**裁判所からのお知らせ**

1月の広報テーマは「敷金、バイト代、交通事故も! 民事調停で円満解決」および「家庭裁判所70周年を迎えて」家庭裁判所の誕生、あゆみ、そして展望」です。

ある方  
・シルバー人材センターの趣旨を理解し賛同する方  
○一般社団法人山元町シルバー人材センター  
山元町浅生原字日向13-1  
36-9211

**よごごころサロン**

よりごころサロンとは、認知症の方とその家族、地域の誰もが気軽に集い、交流できる場です。認知症について理解を深めることや情報交換の場として、語り合いませんか。創作活動なども企画しています。

**日時**  
1月28日(月)  
10時～12時

**福祉のこころ相談会**

看護・介護・保育など、福祉の仕事希望する方を対象に面談会を開催します。採用担当の方と直接面談できますので、福祉関係への就職を希望する方、福祉の職業に関心のある方などは、ぜひご参加ください。

また、次の①から③の業種に該当する事業場で働く労働者には、特定(産業界)最低賃金が適用されます。

○宮城県最低賃金  
時間額 789円  
発行日 平成30年10月1日

○特定最低賃金  
①鉄鋼業 時間額898円  
②電子部品・デバイス・電子回路、電気機械器具、情報通信機械器具製造業 時間額841円  
③自動車小売業 時間額865円  
発行日 平成30年12月20日

**参加事業所**  
福祉関連事業所①、②それぞれ30社程度

**持ち物** ハローワーク登録者またはハローワークカードまたは雇用保険受給資格者証をご持参ください。

**日時**  
①1月21日(月)  
②1月31日(木)  
13時～15時30分

**福祉のこころ相談会**

看護・介護・保育など、福祉の仕事希望する方を対象に面談会を開催します。採用担当の方と直接面談できますので、福祉関係への就職を希望する方、福祉の職業に関心のある方などは、ぜひご参加ください。

**場所** 山下幸街堂 (山寺字山下38)

**内容** 談話やレクリエーション、認知症に関するミニ講話、個別相談

**参加料** 無料

**申し込み** 不要

**地域包括支援センター**  
37-3901

**参加費** 無料

**申し込み** 不要

**場所** 山元の未来への種まき会議事務局 阿部

tanemaki.info@gmail.com

**日時**  
1月27日(日)  
13時30分～16時

**民泊の始め方講座**

講座の問い合わせ先となっている山元の未来への種まき会議とは、町内外で活動している団体・個人が集まり、同じテーブルで町の未来につながるアイデアを考える誰でも参加できる会議です。

**入場料** 無料

**申し込み** 不要

**場所** ハローワーク仙台  
2022-299-8820  
宮城県福祉人材センター  
2022-262-9777

**上下水道事業所からのお知らせ**

上下水道事業所 ☎ 29-4951 水道お客さまセンター ☎ 37-1120

**水道管を凍結から守りましょう**



外気温がマイナス4℃以下になりそうときや家を留守にして長時間水道を使用しないとき、真冬日(最高気温が氷点下の日)が続くようなときは、水道管を保温材で保護していても水道管が凍結することがあります。凍結防止に効果的な方法は「水抜き」です。冬場は、こまめに水抜きをして、凍結防止を心がけましょう。水道管が凍結し破裂すると、漏水によって水道の使用料が高額になることがありますので、ご注意ください。水抜き栓はメーターボックスの近くに埋まっていることが多いですが、台所などにハンドルがあるものやボタン1つでできる電動のものもあります。一度、ご家庭のものを確認してみましょう。

**水抜きの手順(ハンドル式水抜き栓)**



①水抜き栓が完全に止まるまで時計回りに回します。



②宅内全ての蛇口を開けて水を出します。



③水が出なくなったことを確認して、蛇口を閉めます。

※水抜き解除は、全ての蛇口が閉まっていることを確認し、水抜き栓が完全に止まるまで反時計回りに回します。

**宅内蛇口の凍結解除手順**

水道が凍結すると、水道管を破損する恐れがあります。速やかに対処しましょう。



①蛇口を開けます。



②蛇口根元にタオルや雑巾などを巻き付けます。



③巻き付けた部分にぬるま湯をかけてください。\*

※熱湯をかけると水道管が破損する場合がありますのでご注意ください。

**凍結などが解消できない場合は**

上記の方法でも凍結が解除できない場合や水道管破裂が発生した場合は、お客さまから直接、町指定店(町指定給水装置工事業者)に修理を依頼してください。町指定店が分からない場合は水道お客さまセンターまでお問い合わせください。

なお、無許可の業者に工事を依頼したことで、思わぬトラブルが発生するケースがありますので、修理などは必ず町指定店に依頼してください。

注) 上下水道事業所では水抜き作業や凍結解除、水道管破裂などの修理を行っていません。

大学通信教育  
合同入学説明会

**日時** 1月27日(日)  
11時～16時

**場所** 仙台市中小企業活性化センター 多目的ホール

**内容** 各大学、大学院、短期大学別の相談コーナーを設け、参加者は希望する大学の教職員から講義内容・学習方法・受講手続きなどに対する相談ができます。

※参加者には、大学通信教育の概要、学習方法、開設学科一覧、取得できる教員免許・資格などが掲載されている小冊子「大学通信教育ガイド」が配布されます。

**対象者** 一般および高校生  
**参加費** 無料  
**申し込み** 不要

参加校など、そのほかの詳細は、左記までお問い合わせください。

☎公益財団法人  
私立大学通信教育協会  
☎03-3818-3870

議会報告会

開かれた議会を目指し、報告会を開催します。  
報告会では、議員活動を報告するとともに、町民の方との意見交換を行います。  
皆さん、お誘い合せの上、ぜひご参加ください。

意見交換テーマ  
～まちづくりと議会・議員に望むこと～

開催日	時間	会場
1月20日(日)	10:00～	中央公民館 2階 大ホール
	18:00～	防災拠点・ 坂元地域交流センター 「ふるさとおもだか館」 1階 会議室

☎ 議会事務局 ☎37-5114

第43回ちびっこ探検学校  
ヨロシ島 参加者募集

**期間** 3月27日(水)～  
4月2日(火)(6泊7日)

**場所** 鹿児島県大島郡与論町

**定員** 日本人・在日外国人  
小学生 300人

**締め切り** 3月5日(火)

詳細は左記まで、お問い合わせください。

☎公益財団法人  
国際青少年研修協会  
☎03-6417-9721

第20回原阿佐緒賞  
短歌募集

**内容** 短歌形式で内容は自由です。あなたの生の感動や思いを短歌にしてください。

**応募規定** 中学生以上・未発表短歌1人一首まで

**出詠料** 1000円

**入賞発表** (中学生、高校生は無料)

5月下旬に入選者に通知  
**締め切り** 1月31日(木)

詳細は、左記までお問い合わせください。

☎原阿佐緒記念館  
「第20回原阿佐緒賞」係  
☎022-1346-12925

各種相談

東北一斉B型肝炎訴訟  
無料電話相談会

**日時** 1月21日(月)  
10時～19時

**内容** B型肝炎被害対策東北弁護団が、B型肝炎訴訟について、弁護士による無料電話相談を行います。

※通話料はかかりません。  
**対象** B型肝炎患者またはその家族

※患者が亡くなっている場合は、その相続人

**無料電話相談番号**  
☎022-721-1091  
☎022-721-1092  
☎B型肝炎訴訟東北弁護団事務局  
小野寺友宏法律事務所  
☎0120-76-0152

返しきれない借金で悩んでいませんか

東北財務局では、クレジットやローンなどの借金返済に関する相談に応じています。

専門相談員が相談者の悩みを丁寧にお聞きし、問

募集

ポリテクセンター宮城  
公共職業訓練  
3月入所受講生募集

早期再就職に向けた職業訓練を実施しています。  
なお、訓練受講相談・施設見学は随時受け付けています。

**募集訓練科名(定員)**  
名取実習場  
・溶接施工科(15人)  
・機械加工技術科(企業実習付きコース)(15人)

**訓練期間** 6カ月  
3月8日(金)～9月6日(金)

**受講料** 無料(テキストなどは自己負担)

**募集期間**  
1月7日(月)～2月6日(水)  
居住地を管轄するハローワーク(公共職業安定所)を通じてお申し込みください。

**入所受考日** 2月19日(火)

☎ポリテクセンター宮城訓練課  
名取実習場  
☎022-784-2820

放送大学 4月生募集

放送大学では、4月入学生を募集しています。  
放送大学では、10代から90代の幅広い世代、約9万人の学生が「大学を卒業したい」「学びを楽しみたい」などのさまざまな目的で学んでいます。

テレビによる授業だけでなく、学生は授業をインターネットで好きな時に受講することもできます。  
心理学、福祉、経済、歴史、文学、情報、自然科学など、約300の幅広い授業科目があり、1科目から学ぶことができ、卒業すれば学士を取得できます。  
資料を無料で差し上げていただきますのでお気軽に左記までご請求ください。

**出願締め切り**  
・第1回 2月28日(木)  
・第2回 3月17日(日)

☎放送大学宮城学習センター  
☎022-224-0651

110番通報の  
適切な利用の促進

110番通報の約3分の1は、緊急を要しない相談や照会などです。真に急を要する110番通報、がつかりにくくなり、対応が遅れるおそれもありますので、110番の正しい利用をお願いします。

**110番通報のポイント**  
①いつ(時間)  
②どこで(目標となる建物や住所など)  
③だれが(本人、家族、友人など)  
④何があったか(どろぼうや交通事故など)  
⑤どうなっているか(現在の状態)

担当者が質問します。落ち着いてお答えください。  
☎山下駐在所  
☎37-0024  
☎坂元駐在所  
☎38-0329



連載 第137回 不用品買取業者に貴金属を強引に買い取られるトラブルに注意

悪質な訪問買取業者は、不用品を買い取ることを口実にアクセサリーや眼鏡、時計などの貴金属製品を安値で買い取ることが狙いです。多くの場合、一度業者の手に渡ってしまうと簡単に取り返すことができません。

- 訪問買取にはルールがあり、被害を防ぐために次のことに注意して適切に対処しましょう。
- ・突然訪問してきた買取業者には対応しない  
飛び込み訪問での買取りは禁止されています。
  - ・事前に買取りを承諾した物以外は売らない、宝石や貴金属の話を持ち出されても断る  
買取業者は、訪問の約束をした場合でも消費者が承諾した以外の物品を求めることは禁止されています。
  - ・物品を売る場合は、契約内容が書かれた書面(契約書など)の交付を受ける  
買取業者は、契約の際に事業者名、連絡先、物品の種類、特徴、価格、クーリング・オフ(契約を無条件で解除できる制度)などを記載した法定書面を交付することが義務付けられています。
  - ・売却後、クーリング・オフ期間中は物品を引き渡さない  
消費者は書面を受け取った日から8日以内に書面で通知すれば、クーリング・オフすることができます。ただし、クーリング・オフが適用されない物品など、例外もあるため注意が必要です。困ったときは、消費生活相談窓口にご相談ください。

☎消費生活相談窓口(役場町民生活課 生活班内) ☎37-1112

## 平成31年度 固定資産税償却資産の申告のお知らせ

固定資産税の償却資産とは、会社や個人で工場・商店・農業などの事業をしている方が使っている次の要件を満たすものです。該当する資産をお持ちの方は、毎年1月1日現在の所有状況を1月31日までに申告しなければなりません。

### 償却資産の要件

- 1 土地および家屋以外の事業用に使うことができる資産であること
- 2 その減価償却額または減価償却費が法人税法または所得税法の規定による所得の計算上、損金または必要な経費に算入されるもののうち、その取得価格が小額である資産(※)以外のもの(法人税または所得税がかからない方が所有するものを含まず)
- 3 鉱業権、漁業権、特許権その他の無形減価償却資産でないこと
- 4 自動車税や軽自動車税の対象となる自動車や軽自動車などでないこと

※耐用年数1年未満またはその取得金額が10万円未満の減価償却資産で、法人税法などの規定により一時に損金に算入するもの。また、20万円未満の減価償却資産で、法人税法などの規定により事業年度ごとに一括して3年間で償却を行うことを選択したもの

【申告期限】1月31日(木)

【申告の場所】税務納税課

○社会保障・税番号制度(マイナンバー制度)の導入に伴い、申告書に個人番号または法人番号の記載が必要です。このため、個人の方は申告書提出の際に番号確認および本人確認のため、マイナンバーカードなどと併せて本人確認書類(運転免許など)の提示をお願いします。

### 東日本大震災に係る代替償却資産特例

東日本大震災により滅失または損壊した償却資産(被災償却資産)の所有者の方が、平成31年3月31日までの間に、当該被災償却資産に代わるものと認められる償却資産を取得または当該被災償却資産を改良した場合、当該取得または改良された部分にあたる償却資産について、取得または改良の翌年から4年度分に限り、課税標準額を2分の1に軽減します。(地方税法附則第56条第12項)

この特例の適用を受けようとする場合は、通常の「固定資産税償却資産の申告」とは別に申告が必要になります。

詳細は、町ホームページをご確認いただくか、下記までお問い合わせください。

☎ 税務納税課 課税班 ☎ 37-1114

## 4市町(名取・岩沼・亶理・山元) 合同公売会が実施されました

11月10日、亶理町中央公民館を会場に仙台南県税事務所・名取市・岩沼市・亶理町・山元町が滞納者から差し押さえた動産の公売を行いました。

当日は、約130人が会場を訪れ、品物を見定めていました。出品した61点のうち55点が落札され、滞納額の一部に充てられました。

なお、町からは差し押さえた液晶テレビなどを出品し、全ての品が落札されました。今後も、税負担の公平・公正性を図るため、差し押さえや搜索などを実施し、滞納整理に努めます。



▲たくさんの方が会場を訪れました

☎ 税務納税課 納税班 ☎ 37-1114

## 平成30年分所得申告相談

平成30年分(平成30年1月1日～12月31日)の所得申告が始まります。町では、下記の日程で申告相談を行いますので、お気軽にご相談ください。

【受付時間】9:00～11:30(指定地区のみ) / 13:00～15:30(地区指定なし)

- 午前の時間帯は、指定地区の方の相談のみです。
- 指定日に都合の悪い方は、午後の時間帯にご来場ください。
- 住民票を町外に異動されている方は、平成31年1月1日現在、住民登録のある市区町村で申告してください。

### 2月の日程

日	曜日	地区	会場	
14	木	給与・年金収入のみの方(※)	防災拠点・坂元地域交流センター	
15	金	久保岡・中山	中央公民館大ホール(2階)	
18	月	真庭		
19	火	下郷		
20	水	町		
21	木	上平・中浜・磯		
22	金	機材移設・設置のため申告相談は行いません。		
24	日	日曜申告 ※事前予約された方のみ受付		中央公民館大ホール(2階)
25	月	給与・年金収入のみの方(※)		
26	火	高瀬		
27	水	八手庭・鷺足		
28	木	山下		

### 3月の日程

日	曜日	地区	会場
1	金	新浜・笠野・牛橋	中央公民館大ホール(2階)
4	月	山寺	
5	火	横山	
6	水	つばめの杜東	
7	木	つばめの杜西	
8	金	小平・合戦原・療養所・桜塚	
11	月	大平	
12	火	浅生原	
13	水	花釜	
14	木	全地区	
15	金		

(※)年の途中で退職などにより年末調整が済んでいない方や年末調整済みの方で医療費控除などの控除の追加によって還付申告書を提出する方、収入が年金のみの方などが対象となります。営業や農業などの収入がある方は地区指定日にご来場ください。

### 【申告書へのマイナンバー(個人番号)の記載について】

平成28年分以降の申告書からマイナンバー(個人番号)の記載が必要になりました。申告の際はマイナンバーカードまたは通知カードおよび本人確認書類(運転免許証など)を持参してください。また、配偶者控除や扶養控除などを申告する場合は、被扶養者などのマイナンバー(個人番号)の記載が必要になるため、被扶養者などのマイナンバーカードを持参いただくか、マイナンバー(個人番号)を控えていただくようお願いいたします。

### 【町の申告会場で受け付けできない申告相談について】

不動産の譲渡(公共事業によるものを除く)や株・先物取引による譲渡所得があった方、初めて住宅借入金等特別控除を申告する方、初めて雑損控除を申告する方または損失額の再計算が必要な方、青色申告の方、贈与税の申告の方、消費税の申告の方などは、直接税務署主催の申告書作成会場で申告してください。

また、初めて住宅借入金等特別控除を申告する方については、税務署主催の申告相談会が開催されますのでぜひご利用ください。なお、税務署主催の申告相談会などについては28ページをご確認ください。

### 【日曜申告について】

2月24日(日)の日曜申告相談については、事前予約の方のみとなります。やむを得ない理由により平日の相談に来られない方のみを対象としています。事前予約の受付期間は、1月11日(金)から1月31日(木)までとなります。なお、詳細については別途配布の「町民税申告のお知らせ」をご確認ください。

### 【税務署から申告書の送付について】

例年税務署から申告書が送付されていた方で、昨年役場の申告会場で申告された方は、申告書の送付に代わり「確定申告のお知らせ」のはがきが送付されます。申告書が必要な方は事前に税務署にご連絡ください。なお、役場で申告される方には、役場で申告書を作成しますので、申告書の持参は不要です。

### 【公共事業による土地などの不動産を譲渡された方へ】

町や県などの公共事業により不動産を譲渡された方は「譲渡所得」の申告が必要となります。公共事業による譲渡の場合は、譲渡所得の特例(特別控除)を受けることができますが、譲渡先から発行される証明書類一式(収用証明書、買取証明書など)が必要になりますので、申告の際にご準備ください。※公共事業以外の個人間での売買があった場合は、税務署主催の申告書作成会場で譲渡所得の申告が必要になります。

### 【その他】

※インフルエンザなどの感染予防のため、マスクなどの着用にご協力ください。  
 ※税務納税課窓口での申告相談はできませんので、申告相談会場のご利用をお願いします。  
 ※3月15日が申告書提出期限となることから、3月14日(木)、15日(金)の全地区対象申告相談は混雑が予想されます。早めの申告相談をお願いします。

☎ 税務納税課 課税班 ☎ 37-1114

### 放射能測定結果(食品など)

町民が自家用として栽培、採取、飼育、捕獲した農畜水産物などで、持ち込みにより簡易測定を依頼された食品に係る測定結果の一部をお知らせします。

#### ○放射性セシウム簡易測定結果

(単位:ベクレル/キログラム)

食品名	産地	測定値	測定日
ゆず	浅生原	検出せず	11月16日

※測定値とは、セシウム134とセシウム137の合計値となり、検出下限値未満の場合は「検出せず」と表示されます。(検出下限値は食品の種類や量によって異なります)

※検出下限値とは、当該測定で検出できる最少の値です。

※測定器は、EMF 211型ガンマ線スペクトロメータ(EMFジャパン株式会社製)を使用しています。

#### ○放射性セシウムの基準値

(単位:ベクレル/キログラム)

食品群	飲料水	牛乳	乳児用食品	一般食品
基準値	10	50	50	100

※基準値とは、セシウム134とセシウム137の合計値です。

☎ 町民生活課 生活班 ☎ 37-1112

### 防災行政無線 聞き直しダイヤル

～定時放送を除く直近の放送内容を  
確認できます～

☎ 37-8650  
☎ 37-8651



※通話料はかけた方のご負担になります。

☎ 総務課 危機管理班 ☎ 37-1111

## 年金情報

### 20歳になったら国民年金

国内に居住する20歳以上60歳未満のすべての人は国民年金に加入し、国民年金の保険料を納めなければなりません。

#### ◆国民年金(基礎年金)3つのメリット

- 1 老後を支えます(老齢基礎年金)
- 2 病気やけがで障害の状態になったときに支えます(障害基礎年金)
- 3 加入者が亡くなったとき、子のある配偶者、子を支えます(遺族基礎年金)

#### ◆世代と世代の支え合いの仲間入り

公的年金制度は、現役世代が納める保険料で高齢者の方の年金を負担するという「世代と世代の支え合い」が基本です。

#### ◆「学生納付特例制度」と「納付猶予制度」

収入などがなく保険料の支払いが困難な場合は、「学生納付特例制度」(学生のみ)や「納付猶予制度」(50歳未満)などの保険料納付猶予制度があります。

#### ★「学生納付特例制度」

学生の方は一般的に所得が少ないため、ご本人の所得が一定額以下の場合に国民年金保険料の納付が猶予される制度です。

対象となる学生は、学校教育法に規定する大学(大学院)、短期大学、高等学校、高等専門学校、専修学校、専修学校および各種学校(就業年限1年以上である課程)、一部の海外大学の日本分校に在学する方です。

#### ★「納付猶予制度」

学生でない50歳未満の方で、本人および配偶者の所得が一定額以下の場合に、国民年金保険料の納付が猶予される制度です。

※学生納付特例制度も納付猶予制度も、承認された期間は老齢基礎年金を受け取るために必要な期間に算入されますが、年金額には反映されません。収入を得られるようになり、保険料の納付が可能となった段階で「追納制度」をご利用いただければ、将来受け取る年金を増額することができます。

☎ 町民生活課 ☎ 37-1112 / 坂元支所 ☎ 38-0301  
仙台南年金事務所 ☎ 022-246-5114

### 忘れずに期限まで納付しましょう!

今月は、町県民税(第4期)、国民健康保険税(第7期)の納期限です。  
忘れずに、1月31日(木)までに納付をしましょう。今年度も残り3カ月となりました。納め忘れないようにしましょう。

## 仙台南税務署からのお知らせ(確定申告関係)

### 新規住宅取得者などに係る相談会

平成30年中に新規で住宅を取得した方などを対象に、以下の日程で確定申告に関する相談会を開催します。相談を希望される方はご参加ください。

- 開催日時** 2月13日(水)～2月15日(金) 9:00～16:00  
**会場** アズテックミュージアム仙台南産業展示館(仙台市太白区中田町杉ノ下18)  
**必要書類** ○取得した建物・土地の価格がわかるもの(契約書など)の写し  
 ○取得した建物・土地に係る登記事項証明書原本  
 ○住宅取得資金に係る借入金の年末残高証明書  
 ○住宅取得に係る補助金関係書類  
 ○平成30年中の収入に関する書類(源泉徴収票など)

※認定長期優良住宅に該当する方や住宅資金の贈与がある方、不明な点がある方は、仙台南税務署個人課税部門にお問い合わせください。

### 平成30年分所得税・復興特別所得税などの確定申告

申告書作成会場を以下のとおり開設します。

- 開設日時** 2月18日(月)～3月15日(金) 9:00～16:00  
 ※土・日を除く。ただし2月24日および3月3日の日曜日は開設します。  
**会場** アズテックミュージアム仙台南産業展示館(仙台市太白区中田町杉ノ下18)

※会場は大変混雑し、申告書の作成には長い時間を要します。相談される場合は15:00ごろまでにご来場ください。来場者が多数の場合、閉設時間前に相談受け付けを終了する場合がございますのでご注意ください。  
**なお、駐車可能台数に限りがありますので、ご来場される場合は、公共交通機関などをご利用ください。**

※申告書の作成は、国税庁ホームページ(<https://www.nta.go.jp>)の「確定申告書作成コーナー」が便利ですので、ぜひご利用ください。マイナンバーカードとICカードリーダーライターがあれば、ご自宅などのパソコンからe-Tax(電子申告)で申告ができるほか、1月からは、税務署で本人確認を行った上で発行したIDとパスワードがあれば、マイナンバーカードなどがなくても電子申告で提出できます。ID・パスワードは、申告書作成会場開設期間前から発行しておりますので、早めの取得をおすすめします。

※2月17日(日)以前は、税務署内における平成30年分の確定申告書の作成指導を原則として行っておりません。申告書作成会場の開設期間中にご来場ください。

※確定申告書を提出する際は、マイナンバーの記載および本人確認書類(マイナンバーカードまたは通知カードおよび運転免許証など)の提示または写しの添付が必要となります。

### 医療費控除を受けられる方へ

医療費控除を受ける際は「医療費控除の明細書」を作成して提出することになります。領収書の提出(提示)は不要ですが、自宅で5年間保存する必要があります。詳しくは、国税庁ホームページをご覧ください。

☎ 仙台南税務署 〒982-8551 仙台市太白区柳生2丁目28-2  
 ☎ 022-306-8001(自動音声で案内します)

※申告に関する一般的な相談は「電話相談センター」(音声案内「0」)にお問い合わせください。

### 休日当番医

診療時間 9:00～17:00

※休日当番医は、救急医療を目的として実施していますのでご協力をお願いします。なお、休日当番医は変更になることもありますので、新聞などで確認の上、受診してください。

**1/1 (火・祝)**  
 ◆巨理整形外科 34-5303 (巨理町)  
 ◆福澤歯科医院 022-386-3611 (名取市)  
 ◆斉藤歯科医院 34-8241 (巨理町)

**1/2 (水)**  
 ◆浅生原クリニック 23-0345 (山元町)  
 ◆竹の里歯科・矯正歯科クリニック 23-4120 (岩沼市)

**1/3 (木)**  
 ◆板橋胃腸科肛門科 34-8911 (巨理町)  
 ◆那智が丘歯科医院 022-386-5989 (名取市)  
 ◆にいの歯科 38-1887 (山元町)

**1/6 (日)**  
 ◆菊地内科医院 37-3300 (山元町)  
 ◆遠藤歯科医院 24-2598 (岩沼市)

**1/13 (日)**  
 ◆熊谷内科医院 34-5140 (巨理町)  
 ◆いけだ歯科クリニック 022-383-6480 (名取市)  
 ◆たまうらデンタルクリニック 29-4430 (岩沼市)

**1/14 (月・祝)**  
 ◆さくら整形外科クリニック 23-0366 (巨理町)  
 ◆鳥羽歯科医院 23-5005 (岩沼市)

**1/20 (日)**  
 ◆高橋内科乳腺外科 33-1121 (巨理町)  
 ◆美田園歯科 022-343-8721 (名取市)  
 ◆清水歯科医院 22-2331 (岩沼市)

**1/27 (日)**  
 ◆平田外科医院 37-4055 (山元町)  
 ◆やのめ歯科医院 23-4048 (岩沼市)

**2/3 (日)**  
 ◆松村クリニック 38-0005 (山元町)  
 ◆黒田歯科クリニック 022-383-3888 (名取市)  
 ◆鳥の海歯科医院 35-3222 (巨理町)

**2/10 (日)**  
 ◆三浦クリニック 33-1811 (巨理町)  
 ◆ささき歯科 022-383-8849 (名取市)

**2/11 (月・祝)**  
 ◆三上医院 34-3711 (巨理町)  
 ◆おおぬき歯科 022-383-9310 (名取市)  
 ◆山形歯科クリニック 34-2133 (巨理町)

注) 疾患や年齢などによっては対応できない場合もありますのでご了承ください。

## やまもと健康だより

実施場所 防災拠点・山下地域交流センター「つばめの杜ひだまりホール」  
 リハーサル室 ※2月4日および2月6日は中央公民館

☎保健福祉課 健康推進班 ☎37-1113

事業名	月日	対象者等	受付時間
母子手帳交付	2月4日(月)*	本町に住所のある妊婦 ※左記以外で交付を希望する方は保健福祉課健康推進班までお問い合わせください。	9:30～10:00
幼児歯科健診	1月17日(木)	平成28年7月～9月生まれ	12:30～13:00
1歳1～2カ月児健診	1月23日(水)	平成29年11月～12月生まれ	12:45～13:00
3～4カ月児健診	2月6日(水)*	平成30年9月6日～11月6日生まれ	12:30～13:00

### 休日当番薬局

**1/1 (火・祝)** ◆クオール薬局岩沼東店 25-6555 (岩沼市)  
**1/2 (水)** ◆つばめ薬局 35-6030 (山元町)  
**1/3 (木)** ◆もみのき薬局 34-2140 (巨理町)  
**1/6 (日)** ◆ひまわり薬局浅生原店 33-8053 (山元町)  
**1/13 (日)** ◆さざんか薬局 32-1221 (巨理町)  
**1/14 (月・祝)** ◆森薬局 38-0334 (山元町)  
**1/20 (日)** ◆もみのき薬局 34-2140 (巨理町)  
**1/27 (日)** ◆調剤薬局エーゲ海 37-7567 (山元町)  
**2/3 (日)** ◆ひまわり薬局 33-4331 (山元町)  
**2/10 (日)** ◆わたり調剤薬局 32-1530 (巨理町)  
**2/11 (月・祝)** ◆クオール薬局岩沼西店 25-2866 (岩沼市)

### 水道休日当番

**1/1 (火・祝)** ◆(株)ヤマムラ 38-0150  
 ◆(有)阿部ホームサービス 38-0150  
**1/2 (水)** ◆(有)伊藤設備工業所 37-2108  
 ◆木村工事(株) 37-2853  
**1/3 (木)** ◆(株)クリワダ 37-0013  
 ◆(有)佐藤設備 37-4165  
**1/4 (金) 1/5 (土)** ◆(有)針生設備工業 37-2452  
**1/6 (日) 1/12 (土)** ◆(株)松村工業所 38-0558  
**1/13 (日) 1/19 (土)** ◆(株)ヤマムラ 38-0150  
**1/20 (日) 1/26 (土)** ◆(有)阿部ホームサービス 38-0150  
**1/27 (日) 2/2 (土)** ◆(有)伊藤設備工業所 37-2108  
**2/3 (日) 2/9 (土)** ◆木村工事(株) 37-2853

#### 平日夜間初期救急外来

(自家用車・タクシーなどで来られる方対象)  
 受付専用電話に連絡し、症状その他の状況を伝え、受診可能かどうか問い合わせの上、受診してください。  
 診療場所 総合南東北病院1階(夜間のみ開設)  
 岩沼市里の杜1-2-5  
 受付方法 受付専用番号に問い合わせの上、受診してください。  
 受付時間 平日(祝日・年末年始除く) 19:00～21:30  
 受付専用電話 070-6635-9454

### 人口の動き

11月末現在(前月比)  
**世帯** 4,720戸【△ 2戸】  
**男** 6,087(31)人【△ 8人】  
**女** 6,177(27)人【△ 4人】  
**合計** 12,264(58)人【△ 12人】  
 出生 7人 転入 26人  
 死亡 15人 転出 30人  
 婚姻 11件 △:減少  
 ※上記( )内は、うち外国人住民の値。

1月

日	月	火	水	木	金	土
		1	2	3	4	5
6	7	8	9	10	11	12
13	14	15	16	17	18	19
20	21	22	23	24	25	26
27	28	29	30	31		

2月

日	月	火	水	木	金	土
						1
2	3	4	5	6	7	8
9	10	11	12	13	14	15
16	17	18	19	20	21	22
23	24	25	26	27	28	

# 情報局やまもと

Information

1月15日から2月14日まで

## 今月の相談

- ◆生活相談 1月16日(水)  
生活、家庭、老後などに関する困りごと、悩みごと相談
- ◆行政苦情相談 2月8日(金)  
国や県、町などが行っている仕事に関する要望や苦情相談
- ◆人権相談 1月17日(木)  
人権侵害、夫婦、親子間のトラブルや、いじめなどの相談
- ◆登記相談 2月12日(火)  
土地や建物の名義書き換えなど、登記に関する相談
- ◆法律相談 1月22日(火)  
法律に関する相談
- ◆消費生活相談 2月13日(水)  
商品の安全、品質または訪問販売・債務などに関する相談
- ◆青少年相談 1月24日(木)  
青少年の非行防止のため、問題を抱える青少年や親との相談
- ◆年金相談 2月14日(木)  
国民年金、厚生年金など、年金に関する相談や労災・失業保険に関する相談

場所 役場第1仮庁舎 第1相談室(1階) 時間 13:00～15:00 ☎町民生活課 生活班 ☎37-1112

- ◆生活困窮者の自立に向けた相談 1月16日(水)・2月13日(水)  
仕事や生活上の悩みを抱えた方に対し、就労や生活再建に向けた相談
- ◆生活保護の相談 1月23日(水)、2月6日(水)  
病気などで生活に困っている方に対し、生活保護法に基づき生活を保障し、自分の力または、ほかの方法で生活ができるようになるための相談

※前日までに下記に予約してください。

場所 役場第1仮庁舎 第3相談室(1階) 時間 10:00～15:00 ☎保健福祉課 福祉班 ☎37-1113

- ◆健康相談 1月21日(月)・2月4日(月) 13:30～16:00  
生活習慣病予防を中心に、健康づくりに関して、保健師・栄養士が相談に応じます。  
場所 第1仮庁舎第2会議室・第3会議室
- ◆育児相談 2月4日(月) 10:00～11:30  
子育ての不安や悩み、離乳食など、気になることについて、保健師・栄養士が相談に応じます。  
場所 中央公民館
- ◆こころの健康相談 2月1日(金) 10:00～11:30 要予約  
こころの悩みに伴う無気力や不眠など心身の不調、認知症、アルコール関連相談など、精神科医によるこころの相談を行っています。詳しくは電話でお問い合わせください。
- ◆ヘルスチェックデー 1月21日(月)・2月4日(月) 13:30～16:00  
血圧、体重、体脂肪率の測定ができます。継続的に測定することで健康状態や身体の変化を知ることができます。お気軽にご相談ください。  
※活動量計をお持ちの方は、IDとパスワードをご持参ください。  
場所 第1仮庁舎第2会議室・第3会議室の間

☎保健福祉課 健康推進班 ☎37-1113





(広告)

今までにない 月々額定 **新車生活**

**新車の得する新しい**

**乗り方! 乗るだけセット!**

月々車にかかる費用が全てコミコミ

車両代 車検代 自動車税 諸費用 メンテナンス代

**10,800円** (税込) 円~

マイカー7年間コミコミプラン

**SUZUKI** 軽自動車 R HV FX **SUZUKI** HUSTLER A

国土交通省指定 優良車検工場 東北陸運局長表彰 環境にやさしい整備工場 特級代理店 自動車保険

**株式会社 ナルク自動車**

钣金塗装館 テクノボディ・ナルク

0120-871-489

〒989-2202 宮城県亶理郡山元町高瀬字南下高瀬98

(広告)

スーパーMAXバリュー車検は

国産車すべてOK!

**地域No.1**

**低価格車検**

をめざします宣言!!

※MAX車検は、必要のない部品の交換は行いません。無断で追加料金の御請求は一切ありません。部品の交換が必要のある場合は、必ずお客様の了解をいただいております。

当店より安い見積もりがあればご相談下さい。 ※ユーザー車検等は、はのぞきます。

**SUPERMAXVALUE**

1 **安い!!** 安さ地域No.1を目指しています。

2 **早い!!** 朝出で夕方完成!! 当店は国土交通省指定自動車整備工場です。

3 **安心!!** 当社で部品交換したお車の部品は、2年間(20,000km)の保証付きです。 ※消耗品は除きます。

4 **便利!!** 土・日・祝日も営業!

5 **フォロー!!** 当社で車検を乗けたお車は、次回車検までフォローさせていただきます。

**代車 + エンジンオイル + 洗車 車内清掃 が無料**

**Honda Cars 亶理 亶理店 (有)協大**

亶理郡亶理町字東郷194-1

TEL (0223) 33-0851

FAX (0223) 32-1761

営業時間 9:00 ~ 18:00

(広告)

一般葬・家族葬

~元気な今だからできる事!!~

終活について考えてみませんか?  
御葬儀に関して、悩みや不安な事はございませんか?  
個別相談承ります!  
ご希望の方は、刈谷葬儀社までお申し込みください

互理葬祭会館 **24時間受付**

**水仙郷** ☎0223(33)1520

株式会社 **刈谷葬儀社** 亶理町堀の内7-1  
www.kariya-sougi.com

みやぎ生協プリエ葬 JP 日本郵政グループ労働組合

(広告)

新築・リフォーム・古民家再生

自然素材 無垢材

木の家の良さが好き。地元山元町で一番頼むの工務店。を自慢します。

木の家の良さを もっと知りたい方は ホームページ をご覧下さい。

2019

<http://morikyuu-kensetsu.co.jp>

**MORIKYU** 守久建設株式会社

☎ 0223-37-1217

宮城県亶理郡山元町八手庭字石田73-2

編集・発行 山元町役場総務課

〒98912292

宮城県亶理郡山元町浅生原字作田山32

0223-37-1111

印刷 今野印刷株式会社

※今月号は1部あたり約50円です。

町では、自主財源確保のために、有料広告を掲載しています。



見やすいユニバーサルデザインフォントを採用しています。



☞ ホームページ <http://www.town.yamamoto.miyagi.jp/>

☞ 携帯サイト <http://www.town.yamamoto.miyagi.jp/mobile/>

☞ メールアドレス [info@town.miyagi-yamamoto.lg.jp](mailto:info@town.miyagi-yamamoto.lg.jp)