

February 2019

Yamamoto Town Public Relations

やまもと

2

No. 471

★キラリやまもと! みんなの希望と笑顔が輝くまち



二十歳の門出 笑顔の花が咲く
平成30年度 成人式 (関連記事 P2~3)

●目次 (contents)

P 2 ~ 3	平成30年度 成人式	P19	生涯学習コーナー
P 4 ~ 5	まちの話題	P20	元気やまもと21 コーナー
P 6 ~ 15	Yamamoto Information	P21	上下水道事業所からのお知らせ
P16 ~ 17	やまもと産業広場	P22 ~ 25	くらしの情報
P18	子育てイベント情報	P26 ~ 27	情報局やまもと

~ 「チーム山元」 心をひとつに ~



成人式の様子を少しですが写真で紹介しま〜す！



▲誓いの言葉を述べる佐藤さんと平間さん ▲それぞれの決意を胸に刻む新成人の皆さん

「新たな一歩を踏み出す」
平成30年度山元町成人式
 1月13日、防災拠点・山下地域交流センター「つばめの杜ひだまりホール」で、平成30年度山元町成人式が華やかに執り行われました。
 正午過ぎ、会場には晴れ着姿の新成人101人(男52人、女49人)が町内外から集い、思い出話に花を咲かせ、再会を喜び合うとともに成人としての「門出の日」を祝福しました。
 式典では、齋藤町長が「震災を乗り越えてこられた皆さんは、どんな困難も克服し、夢や目標を実現していく力があるはずで、失敗を恐れず、全力で物事に取り組み、輝かしい人生を送ってください」と新成人を激励しました。
 続いて新成人を代表し、佐藤大海さんと平間海夏さんが「成人としての決意を心に刻み、それぞれの夢の実現に向けて歩んでまいります」と力強く誓いの言葉を述べました。
 式典終了後には、成人式実行委員会のメンバーによる趣向を凝らしたアトラクションが行われ「USA」ダンスを踊ったり「成人の主張」として、くじで当たった新成人がサイコロのお題に対して思いを語ったりと会場は笑顔であふれていました。また、小中学校時代の恩師の先生方から、思い出話やほむけの言葉が贈られ、最後は全員で「ヤングマン」を歌い、会場全体が一体となる盛り上がりを見せていました。



▲式終了後にタイムカプセルの開封も行われました ▲「成人の主張」誰が選ばれるか、緊張のくじ引き ▲恩師たちも参加した「USA」ダンス

新成人の皆さん、おめでとうございます！



山下中学校卒
黒澤 諒哉さん

自分が生まれ育った山元町の活性化に貢献したいです！



坂元中学校卒
押見 星輝さん

山元町発展の力になりたい！



坂元中学校卒
佐藤 智弘さん

みんなが笑って暮らしたいと思ってもらえるまちづくりをしたいです！

夢はヘアメイクアーティストとして、みんなを笑顔にして活躍することです！



坂元中学校卒
玉田 彩也佳さん

地方創生に興味があり、将来は地域に貢献できる仕事をしたいです！



山下中学校卒
三橋 みずきさん

4月から社会人として働きます。仕事を通して地域や人との出会いを大切にしたいです！



山下中学校卒
杉本 玲亜さん

新成人に聞きました！
将来の夢・目標は？



町内で行われたイベントや学校行事、町の出来事などを紹介します。

待ち望んだ漁の本格再開

ホッキ漁

昨年12月下旬から今年度のホッキ漁が始まりました。

震災以降、海底に散乱したガレキの影響で、従来の底引き型の漁具では漁ができないため、噴流式マンガン(※)という新たな漁具を使用して試験操業を行っていましたが、漁協では今年度、町から整備費用の一部支援を受け、マンガン7基を導入。本格的に漁を再開しました。

1月25日の取材当日は、身を切るような寒さの中、夜明けとともに出漁。水深10m程の漁のポイントにマンガンを投入し、約30分後に引き上げると、大ぶりのホッキ貝が姿を現しました。この日の水揚げは約700kgで、震災以前の量に戻ってきているとのことでした。

なお、漁は3月下旬まで行われる予定です。

※マンガンと呼ばれる鉄製のカゴにホースを取り付け、高圧で圧縮した海水を海底に吹き付けて砂の中から貝を採捕する漁具



噴流式マンガンの投入

網の中は大ぶりのホッキ貝でいっぱい

さらなる飛躍を目指して

新春賀詞交歓会

1月8日、防災拠点・山下地域交流センター「つばめの杜ひだまりホール」で新春賀詞交歓会を開催し、町議会議員・各行政区長や各種委員をはじめ、町内事業所・企業などから約215人が参加しました。

齋藤町長はあいさつの中で「昨年は、成長した復興の木々に、9分咲きの花々が随所に咲き誇るまでになりました。今年も創造的復興のトップランナーとして”来て・見て・食べて住んで良し、住むならやっぱり山元町”の実現に向け取り組んでまいります」と述べました。

参加者の皆さんは、和やかな雰囲気の中、いちごやぶどう、アップルパイを手に、キラリと輝く町の復興に向け、交流を深めるとともに、今年1年のさらなる飛躍を誓い合いました。



会場はたくさんの方でにぎわいました

敬老祝い金を贈呈

丸子誠一郎さん

1月10日、めでたく100歳を迎えられた丸子誠一郎さん(八手庭区)に対し、町から敬老祝い金と記念の盾、鉢花を贈りました。

農家に生まれた丸子さんは、若いころから一生懸命畑仕事する働き者で、そんな中でも、区の演芸会の集まりなどではビデオカメラを撮影し、皆さんに見せていたそうです。また、趣味である釣りは90歳まで続け、50kgを超えるオオガイ(マルタウガイ)を何度も釣りあげおり「魚との駆け引きが大事」とも話していました。

丸子さんに長生きの秘訣を伺うと「昔から好き

嫌いはなく、3食残さず食べていました。また、何事にも無理をせず、自分の体調に合わせて行動していたことも大病にかからなかった秘訣だと思います」と話していました。



100歳おめでとうございます

1年の安全・安心を願い、精鋭たちが集結

山元町消防出初式

1月6日、山下中学校体育館を会場に「平成31年消防出初式」を挙行了しました。

当日は、消防団員220人、婦人防火クラブ員43人が集結し、無火災・無災害の1年となることを祈願しつつ、地域の安全を守る決意を新たにしました。

式にあたり、齋藤町長は「昨年は全国各地で地震、豪雨などによる災害が相次いだ1年となり、有事即応体制の確立が強く求められています。町としては、引き続き消防ポンプ付積載車の計画的な更新や安全装備品の拡充など、さらなる消防力の充実・強化を図ってまいります。消防団員並びに婦人防火クラブ員の皆さまには地域の防災リーダーとしての責務

を再認識していただくとともに、町民の安全・安心確保に向けて、尚一層のご尽力をお願いします」と式辞を述べました。

また、阿部団長は「消防団は地域の防災リーダーとして、婦人防火クラブ員は家庭から防災意識高揚を呼び掛け、確認し合うなど、地域の安全・安心確保の徹底に努めるようお願いいたします。消防団員は、さらなる住民の生活安寧のため、いかなる事態においても即応できる体制を堅持できるよう、より一層の消防技術の向上と練磨に努められることを期待します」と訓示しました。



▲一糸乱れぬ隊列



▲式辞を述べる齋藤町長



▲阿部団長の先導による観閲

山元町交通指導隊出初式

1月11日、防災拠点・山下地域交流センター「つばめの杜ひだまりホール」を会場に「山元町交通指導隊出初式」を挙行了しました。

当日は、交通指導隊員16人が新たな1年の交通安全を守るため、それぞれが決意を胸に集結しました。

式にあたり、齋藤町長は「昨年は皆さんの日ごろからの交通安全啓発活動が実を結び、交通死亡事故ゼロ1,000日間を達成しました。今後も記録をさらに伸ばし、また、死亡事故に限らず、町内から悲惨な交通事故を出さぬよう、関係機関との連携強化を図りながら、より一層の交通安全対策に取り組めます」と式辞を述べました。

また、鈴木隊長は、昨年の状況から町内での交通事故件数は減少したものの、飲酒運転の検挙数が

増加していることなどを踏まえ「町および巨理警察署をはじめとした関係機関と連携を図りながら、より一層、交通安全指導の充実・強化に努めていきます」と訓示し、事故のないまちづくりに向け、決意を新たにしました。



▲交通事故のない町を目指して

施設の概要

※写真は1月末日現在のものです。

案内所



直売所と併設している「案内所」では、町の名所や観光スポットを案内するほか、いちご狩りシーズンには、いちご狩りができる農園の案内や、予約・受付も行います。

各種観光パンフレットや町内イベント情報も取り揃えています。

直売所



施設の核となる「直売所」は、面積約300平方メートルの売り場で、農産物・水産物のほか、惣菜、加工品、手工芸品など幅広い物産を取り扱います。

町特産品(いちご・りんご・ホッキ貝)、山元ブランド認証品(※)、振興作物(ぶどう・イチジクなど)やそれらを使った加工品のほか、隠れた逸品なども発見できるかもしれません。

※直売所内に認証品紹介コーナーを設置予定です。

休憩スペース



飲食も可能です

底下スペース



イベントなどの用途にも使用できます

■ 農産物直売所「夢いちごの郷」営業終了のお知らせ

平成14年度から営業を開始し、震災後は仮設店舗で営業を続けてきた『農産物直売所「夢いちごの郷」』は、『農水産物直売所「やまもと夢いちごの郷」』のオープンに伴い、平成31年1月をもって営業を終了しました。

町内産品の販売やいちご狩りの受け付けなどは「やまもと夢いちごの郷」へと移行しますので、引き続きよろしく申し上げます。



これまでのご厚情に感謝

農水産物直売所「やまもと夢いちごの郷」は、町の全ての人・モノ・情報が集まり、にぎわいを生み出す場所として、また、町の産業の発展と交流人口の拡大を担う拠点として、大きな役割を果たす施設です。

多くの皆さんに、来場者として、出荷者として、あるいは出資者として関わりいただき、支えていただけた施設になることを目指し、運営していきます。

☎ 産業振興課 交流拠点整備推進班 ☎ 37-1119

農水産物直売所「やまもと夢いちごの郷」 2月9日(土) グランドオープン!



JR 坂元駅前

国道6号沿い

施設データ

敷地面積	9,500平方メートル
構造	木造1階建て
延床面積	約450平方メートル

■ 営業時間

9:30 ~ 17:00

※年末年始(12月31日~1月2日)休業

■ 駐車場

約140台

■ 交通アクセス

山元南スマートICから車で5分

JR 常磐線坂元駅から徒歩1分

町では、震災後、生産者の所得向上や交流人口の拡大による地域振興を図るため、農水産物などの直売所や町の名所などを紹介する案内所の機能などを併設した、交流拠点施設の整備に取り組んできました。関係機関や公募の方々に組織した建設検討委員会をはじめ、生産者や消費者、趣旨賛同され出資をいただいた方々など、多くの方のご協力により整備を進めることができました。

この度、2月9日(土)にJR坂元駅前にグランドオープンするにあたり、施設の概要や運営などを紹介します。

施設の運営

施設の運営にあたっては、町が施設を整備し、運営を民間に委託する「公設民営方式」で行います。

運営組織については、町や関係機関のほか、多くの方々に関わりを持ち、支えていただけるよう「株式会社」の形態とし、町では初の試みとなる、会社法に基づく民間会社「(株)やまもと地域振興公社」を設立。出資者の募集を行い、現在、企業や団体、個人など179者が株主となっています。

今後、同社を当該施設の指定管理者として、株主や地域の皆さんのご意見ご要望をいただきながら、施設を運営していきます。

■ (株)やまもと地域振興公社 会社概要

設立日 平成30年8月29日

資本金 5,000万円

住所 山元町坂元字荒井183-1

代表者 代表取締役社長
齋藤俊夫(山元町長)

従業員 社員2人
パート9人

連絡先 ☎ 38-1888
FAX38-1889

(平成31年1月現在)

～子育て・新婚世帯の入居要件を緩和～ 町営住宅入居者募集

町では若い世帯への支援の充実や定住促進を図ることを目的に、新婚・子育て世帯の入居要件を緩和して入居者を募集します。

入居資格や手続きなどについては、施設管理室と坂元支所に備え付けの募集要項をご覧ください。そのほかの詳細については、下記までお問い合わせください。

○入居資格が緩和される世帯

子育て世帯	新婚世帯【県内初！】
同居者に満18歳以下の扶養親族がいる場合(年度末時点の年齢)	入居者(契約者)と配偶者の年齢の合計が80歳以下で、かつ婚姻から5年以内の場合

○緩和内容

入居資格のうち、公営住宅法に定める控除項目を差し引いた世帯の所得月額の上限が15万8千円以下から25万9千円以下に緩和

※改正後に該当する対象世帯収入例

4人世帯(うち、1人が給与所得者)の年収上限が約600万円まで緩和

○募集内容

募集戸数	申し込み・募集要項配布期間	申込先
つばめの杜住宅 2戸 桜塚住宅 1戸 合戦原住宅 2戸	3月1日(金)～3月12日(火)	宮城県住宅供給公社 (郵送のみ。消印有効)

☎ 宮城県住宅供給公社入居管理課 022-224-0014
施設管理室 行政班 37-5111

ペットボトルの「分別」徹底のお願い

4月1日から、ペットボトルの出し方が変更され、「分別」をしなければ回収されません。「分別」の徹底にご協力をお願いします。

ペットボトルの出し方

- ①キャップをはずす
- ②ラベルをはがす
- ③中身を空にして軽くすすぐ
- ④指定の袋に入れて集積所に出す

※はずしたキャップとラベルは「プラスチック製容器包装類」として指定の袋に入れて集積所に出してください。(紙製ラベルなどもありますので、表示に従って分別してください)

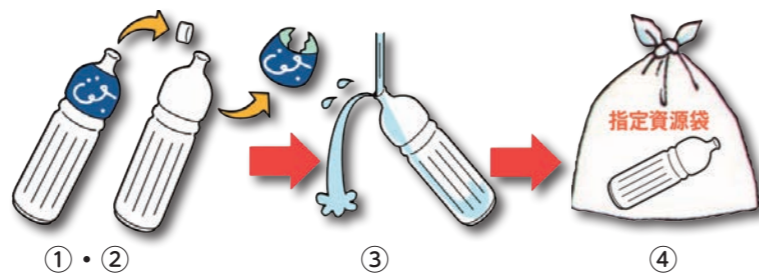

平成31年4月1日以降

正式に分別方法が変更

☎ 巨理名取共立衛生処理組合 業務課 23-1178
町民生活課 生活班 37-1112

町内小・中学校再編方針の決定

学校教育の充実を目指して

☎ 学務課 総務班
37-51115

町内小・中学校の再編については、山元町小・中学校再編検討委員会の設置やパブリックコメント、住民説明会、齋藤町長や教育委員が一堂に会する総合教育会議での意見交換などを経て、教育委員会が協議し、次のように方針を決定しました。

小・中学校再編方針

- 小学校 10年後をめどに1学校区
- 中学校 2021年4月に現山下中学校を活用し、1学校区

小・中学校再編検討におけるポイント

- 小学校
 - ・クラス替えができる学校規模が望ましく、複式学級は避ける必要がある
 - ・児童数減少による極端な

男女比のアンバランスと学校生活の不安も心配される
人口減少から最終的に1学校規模となることが想定される
●中学校

- ・中学校段階では切磋琢磨できる環境が望ましい
- ・生徒数が少ないと本務教員の配置が難しく、学習面でも不安がある
- ・生徒にとつて、学業だけでなく部活動も大事である
- ・坂元中学校の現状から、早急に再編を進める必要がある

再編を進めるにあたっての課題

学校は地域コミュニティの核としての性格を有していることに留意しながら、次の点を課題に進めていきます。

- ・地域住民や保護者、子どもたちに丁寧に説明し、理解を得る

通学手段と安全確保の検討
小学校再編に伴う校地、校舎などの検討
中学校再編に伴う校舎改修などの確認
廃止校の校地、校舎などの施設活用策の検討

学校再編と学力向上対策などの学校教育の充実(構想)

今後、学校再編(教育環境整備)と併せて「知」「徳」「体」の分野毎の課題を踏まえ、本町における学校教育の充実に町をあげて取り組んでいきます。
知(確かな学力の育成)

- 志教育の推進、学力向上対策、新教育課程対応など

 徳(豊かな人間性・社会性の育成)

- 心のケア、いじめ・不登校対策、道徳教育推進など

 体(健やかな体の育成)

- 健康づくり、体力運動能力向上対策など

小・中学校再編検討の経緯

平成25年	平成30年
3月 山元町小・中学校 教育環境整備方針策定(基本方針 小学校2学校区、中学校1学校区)	2月 丸森町小・中学校の視察(複式学級、中学校再編後の状況)
	7月 検討委員会で「再編の方向性(案)」を策定(小学校1学校区、中学校1学校区)
平成29年	8月 再編の方向性(案)に対する住民説明会(参加者118人)
5月 総合教育会議(小・中学校の再編について検討)	10月 検討委員会が「再編検討報告書」を教育委員会に提出(小学校1学校区、中学校1学校区)
6月 教育委員会定例会(小・中学校再編検討に向けたスケジュールの検討)	総合教育会議、教育委員会臨時会「小・中学校再編方針(案)」のとりまとめ
8月 学校再編検討に係る説明会(参加者175人)	12月 小・中学校再編方針(案)に対する住民説明会(参加者40人)
11月 小・中学校再編検討委員会設置(委員20人、委員会14回開催)	小・中学校再編方針(案)に対するパブリックコメント
平成30年	総合教育会議、教育委員会定例会(小・中学校再編方針の決定)
1月 教職員ヒアリング調査の実施(学校の適正規模や再編の必要性について)	
住民意向調査の実施 回収率 60.8%(対象 地域住民1,200人、小・中学校保護者625世帯、保育所・幼稚園保護者232世帯)	

防災拠点・山下地域交流センターからのお知らせ

～震災から8年・町はどう変わった！～「防災の集い」参加者募集

東日本大震災から間もなく8年が経過する中で、改めて防災の意識を高めるとともに、町の復興・復旧の様子が見学できる「防災の集い」を開催します。

皆さんで8年間の思いを共有しませんか。

日時 3月16日(土) 10:00～(15:00終了予定)

内容 ①町内見学【コース】(バス移動)

防災拠点・山下地域交流センター「つばめの杜ひだまりホール」→宮城病院周辺地区(桜塚地区)→防災拠点・坂元地域交流センター「ふるさとおもだか館」→農水産物直売所「やまもと夢いちごの郷」→磯浜漁港→旧中浜小学校→避難公園→梅香園慰霊碑→東部地区大規模圃場→いちご団地(ワイン工場)→東日本大震災慰霊碑「大地の塔」(旧JR山下駅)→役場新庁舎→つばめの杜ひだまりホール

②つばめの杜ひだまりホール内見学(バックヤード、屋上から新市街地展望など)

③JR復興状況(DVD上映など)

※内容(コース)は変更になる場合がありますのでご了承ください。



▲つばめの杜ひだまりホール



▲大地の塔

応募期間 2月12日(火)～3月5日(火)

※定員に達し次第、受け付けを終了します。

定員 50人 参加費 1,000円(保険・昼食代など)

応募方法 つばめの杜ひだまりホールに備え付けの申込書に必要事項を記入の上、参加費を添えて提出してください。

※電話での受け付けは行いません。

蘇った1964聖火リレー

1月7日～21日、つばめの杜ひだまりホールにおいて、1964年東京オリンピック聖火リレーのパネルなど20枚が展示されました。

展示期間中は、たくさんの方が来場され、県の聖火リレーコースとなった旧国道4号を指でたどったり、重量挙げ(フェザー級)で日本人初の金メダルを獲得した三宅義信選手の記事に歓声をあげたりしていました。また、当時の様子や白黒写真に対し、見学者からは「懐かしい」「時代を感じる」などの声が聞かれました。

来年は、2020年東京オリンピック・パラリンピックが開催されます。選手のさらなる活躍が期待されます。

☎ 防災拠点・山下地域交流センター「つばめの杜ひだまりホール」 ☎ 37-5592



▲

新規採用職員紹介
～町民の皆さん、よろしくお願ひします！～

1月4日、任期付採用職員に辞令が交付され、新たにチーム山元の一員になった職員を紹介いたします。
【敬称略】

まちづくり整備課施設整備班
川井 一司



かわい かずし 川井 一司

やまこち山
こちら山元町駐在所

コンピュターウィルスに感染しないための5カ条

- 1 ソフトウェアを最新の状態に保つ
- 2 ウィルス対策ソフトを導入する
- 3 不審なメールは開かず
- 4 怪しいホームページにアクセスしない
- 5 バックアップを取る

駐在さん通信



駐在さん通信

東日本大震災八周年「山元町追悼式」開催のご案内

町では、東日本大震災から8年を迎えるにあたり「追悼式」を次のとおり執り行います。

この式典は、犠牲となられた637人の御霊に追悼の誠をささげるとともに、参列者一同で、本町の1日も早い復興・創生を誓い合う場でもあります。多くの皆様のご参列をお待ちしています。

日時 3月11日(月)

14時45分開式

(開場14時)

会場 慰霊碑建立地

(旧JR山下駅跡地)

式典の内容

①黙とう

②町長式辞

③献花

その他

・追悼式は、無宗教・献花形式で執り行います。

・当日は、ごなたでも出席できます。

・香料、供花、供物などは、ご遠慮ください。

・駐車場には、限りがありますので、お乗り合わせでのご来場にご協力をお願いします。

☎ 総務課 総務班 37-11111

山元町追悼式会場地図

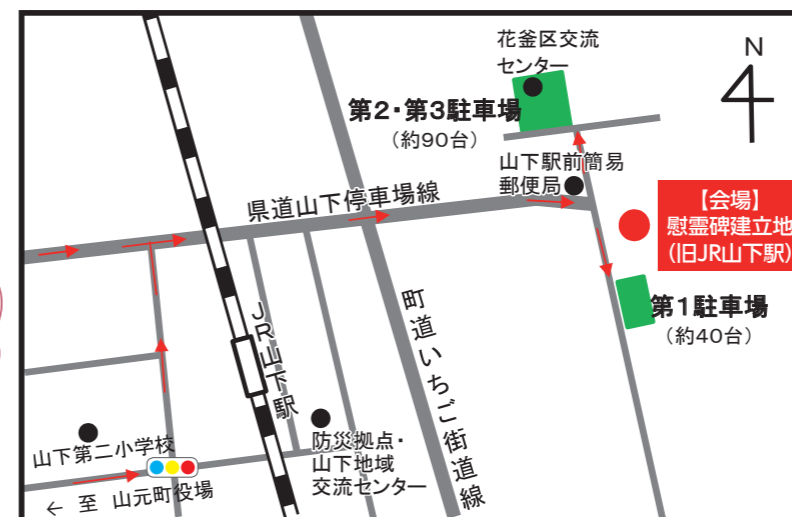

人が人を呼び、人を育てる にぎわいまちづくりプロジェクト

多様な形で本町に関わり続ける方(関係人口)をさらに増やす本事業を紹介します。

山元町の魅力を発信する 冊子を作成中

昨年の9月と10月に首都圏などから1泊2日で本町を訪れ、さまざまな活動をしている方を取材するツアー「旅するスワール」を実施しました。

現在、取材成果をまとめた冊子の製作を進めており、今回の取材先である八重垣神社、スルーエイジ農園、田所食品(株)、(株)岩見組などを取り上げる予定です。

また、このツアーは大変好評をいただいております。今後も実施を検討しています。

冊子は平成30年度中に完成予定で、本町で配布するほか、仙台市内や首都圏での配布も予定しています。



▲田所食品(株)ぶどう農園での取材



▲スルーエイジ農園での取材

☎ 町民生活課 生活班 37-11112

平成31年4月採用 臨時職員など募集のお知らせ

1 募集職種・応募資格など

職種	業務内容	募集人数	任用期間	応募資格等	主な勤務地	賃金	勤務時間	受付・問い合わせ課
納税勧奨員 (非常勤職員)	電話による納税催告やパソコンでのデータ入力などの業務	1人	H31.4.1 ~ H32.3.31	パソコンが使用可能な方(エクセル、ワードの基本操作)	税務納税課	時給840円	月~金(週5日) 8:30~16:15 6時間45分 (時差出勤有)	税務納税課 ☎37-1114
事務補助員	書類整理やパソコンでのデータ入力、電話対応などの軽微な業務	12人程度	H31.4.2 ~ H31.9.30	パソコンが使用可能な方(エクセル、ワードの基本操作)	役場各課	日額6,400円	月~金(週5日) 8:30~17:15 7時間45分	総務課 ☎37-1111
事務補助員 (障害者)	書類整理、印刷、文書の封入作業、パソコン入力の事務・受付事務補助や廃棄文書の梱包・処分などの軽微な業務	3人程度		以下の要件を全て満たしている方 ・障害者手帳の交付を受けている ・自力通勤が可能で、介助者なしに職務を遂行することが可能である ・活字印刷文への対応が可能で、口述による人物試験に対応できる ・パソコンが使用可能な方(エクセル、ワードの基本操作)		時給830円	月~金(週5日) 8:30~17:15 7時間45分 (勤務日数および勤務時間については応相談)	
保育士	保育業務	10人	H31.4.1 ~ H31.9.30	保育士、幼稚園教諭、小学校教諭、養護教諭、保健師、看護師、准看護師のいずれかの資格を有する方(※1)	つばめの杜 保育所	日額8,300円(※2)	月~土のうち 5日間 7時間45分 (早番・遅番有) ※短時間勤務等、 応相談	保健福祉課 ☎37-1113
保育補助	保育補助業務	1人		実務経験のある方		日額6,800円	月~土のうち 5日間 7時間45分 (早番・遅番有) ※短時間勤務等、 応相談	
調理員	調理業務	1人	H31.4.1 ~ H31.5.31	調理師免許または栄養士の資格を有する方	つばめの杜 保育所	日額8,000円(※2)	月~土のうち 5日間 7時間45分 (早番・遅番有)	保健福祉課 ☎37-1113
	調理補助	2人		実務経験のある方		時給860円	月~金(週5日) 5時間	
栄養士	保育所給食栄養管理業務	1人	H31.4.1 ~ H31.9.30	栄養士の資格を有し、保育所給食の経験のある方	町内の 児童クラブ	日額8,000円(※2)	月~金のうち 5日間 8:30~17:15 7時間45分	保健福祉課 ☎37-1113
放課後児童支援員	児童クラブにおける児童の指導および育成	2人		児童の育成指導に熱心に取り組める方		有資格者(※2・3) 時給1,010円 日額7,800円 上記資格がない方 時給890円 日額6,900円	月~土のうち 週5日間 5時間 (土曜日、夏休み期間等は勤務シフトで7時間45分または5時間)	
児童厚生員	児童館活動の企画・運営、児童の指導育成など	2人	H31.4.1 ~ H31.9.30	(※4)	こどもセンターほか	時給1,010円(※2)	月~土のうち 5日間 4時間 (早番・遅番有)	保健福祉課 ☎37-1113
事務補助員	書類整理やパソコンでのデータ入力、電話対応などの軽微な業務	1人		パソコンが使用可能な方(エクセル、ワードの基本操作)	つばめの杜 保育所	日額6,400円	月~金のうち 5日間 8:30~17:15 7時間45分	
レセプト点検員	国民健康保険におけるレセプト点検業務	2人	H31.4.2 ~ H31.9.30	パソコンが使用可能で、レセプト点検業務の経験がある方	保健福祉課	日額6,400円	月14日程度 8:30~17:15 7時間45分	保健福祉課 ☎37-1113
介護認定および介護給付費等適正化事務の補助業務	介護認定および介護保険給付に関する申請受付、点検などの業務	2人		パソコンが使用可能で、介護給付費等適正化事務の経験がある方	保健福祉課	日額6,400円	月~金(週5日) 8:30~17:15 7時間45分	
介護認定調査員	介護認定申請があった方の自宅などに訪問し、介護認定調査を行い、指定期日までに調査票などを提出	4人程度	H31.4.2 ~ H31.9.30	介護支援専門員、社会福祉士、介護福祉士、看護師、保健師のうち、いずれかの資格を有する方、または、介護認定調査の経験がある方で、普通自動車免許を有する方	町内	介護認定調査 1件につき 3,500円	1日7時間45分以内、かつ、1週38時間45分以内において、介護認定調査を行い、指定期日までに調査票等を提出	保健福祉課 ☎37-1113

~みんなで考えよう「わたしたちの地域包括ケア!」~

「平成30年度 地域ふれあい支え合い活動報告会」のお知らせ

本町の高齢化率(総人口に占める65歳以上人口の割合)は38.9%(平成30年3月末現在)で、県内では3番目に高い状況にあります。

今後、高齢者世帯や認知症高齢者が増加する中、誰もが、可能な限り、住み慣れた地域で元気に過ごすためには、医療・介護のサービスだけでなく、住民同士の地域での支え合いが非常に重要になります。

本町には、さまざまな住民同士の支え合い活動があり、その活動を地域の皆さんに広く知ってもらい、誰もが暮らしやすい地域づくりをするために報告会を開催します。

この報告会では、地域でのつながりの大切さや支え合いの意義についてのヒントがたくさんあります。お誘い合わせの上、ぜひご参加ください。

日時 3月18日(月) 13:30 ~ 15:30 (受付時間 13:15 ~ 13:30)

場所 防災拠点・山下地域交流センター「つばめの杜ひだまりホール」1階 文化研修ホール

内容 ○オープニング~牛橋区の皆さんによる「牛橋音頭」~

○講演「これからの地域づくりのあり方」

講師 NPO法人全国コミュニティライフサポートセンター
理事長 池田 昌弘 氏

○活動報告

地域のより身近な活動として、下記の内容を紹介する予定です。

参加料 無料

申し込み 3月8日(金)までに下記まで電話で申し込みください。

※「つばめの杜ひだまりホール」に駐車できない場合は、ホール南側にある有料の山下駅前駐車場をご利用ください。駐車カード会場受け付けに提出していただくと、無料でご利用いただけます。



活動報告で紹介する内容

●向こう三軒両隣の取り組み

ご近所同士で、お互いが元気でいられるために自分たちで工夫した取り組みを紹介します。



●いつまでも元気で長生き!

地域とのつながりを大切に活動されている方を紹介します。



●地域のお宝報告

「誰もが、可能な限り、住み慣れた地域で元気で過ごす」ために、地域にある支え合い「地域のお宝」について紹介します。



☎ 地域包括支援センター ☎ 37-3901

職種	業務内容	募集人数	任用期間	応募資格等	主な勤務地	賃金	勤務時間	受付・問い合わせ課
出土品整理作業員	発掘調査における出土品の整理	8人程度	H31.4.2～H31.9.30	発掘調査における出土品整理作業の経験有する方	生涯学習課	時給830円	月14日程度 9:00～17:00 7時間	生涯学習課 ☎37-5116
発掘調査現場作業員	発掘調査の現地作業	20人		健康で体力に自信のある方	町内の発掘調査現場	時給860円	月14日程度 9:00～17:00 7時間	
施設管理人	施設の開設・施設および貸館受付・施設管理業務	4人		・パソコンが使用可能な方(エクセル、ワードの基本操作) ・土・日・祝日および夜間の勤務もできる方	中央公民館・勤労青少年ホーム	日額6,400円 日中時給830円 夜間時給870円	土・日・祝日の日中8:30～17:15 7時間45分 平日および土・日・祝日の夜間17:15～21:30 4時間15分 (交代勤務により、月平均で日中2日・夜間8日程度)	中央公民館 ☎37-5116
				・パソコンが使用可能な方(エクセル、ワードの基本操作) ・土・日・祝日の勤務もできる方	歴史民俗資料館	日額6,400円 時給830円	平日および土・日・祝日 8:30～17:15 7時間45分 (交代勤務により、月平均で12日程度)	
				土・日・祝日および夜間の勤務もできる方	体育文化センター	日額6,400円 日中時給830円 夜間時給870円	平日および土・日・祝日 日中8:30～17:15 7時間45分 夜間17:15～21:30 4時間15分 (交代勤務により、月平均で日中5日・夜間5日程度)	
施設作業員	施設の開設・施設および貸館受付・施設管理業務	4人		土・日・祝日の勤務ができる、草刈りなどの軽作業もできる方	深山山麓少年の森	日額6,600円 時給860円	平日および土・日・祝日 8:30～17:15 7時間45分 (交代勤務により、月平均で12日程度)	
施設管理人	施設の開設・施設および貸館受付・施設管理業務	8人		土・日・祝日および夜間の勤務もできる方	防災拠点・山下地域交流センター「つばめの杜ひだまりホール」	日額6,400円 夜間時給870円	土・日・祝日の日中8:30～17:15 7時間45分 平日および土・日・祝日の夜間17:15～21:30 4時間15分 (2人体制勤務) (交代勤務により月平均・日中2日、夜間8日程度)	防災拠点・山下地域交流センター 「つばめの杜ひだまりホール」 ☎37-5592

1 募集職種・応募資格など

- ※1 幼稚園教諭、小学校教諭、養護教諭、保健師、看護師、准看護師の資格を有する方は若干名の採用
- ※2 正規職員の通勤手当に相当する額と同額を賃金に上乗せして支給
- ※3 放課後児童支援員認定資格研修を修了した方のほか、①保育士、社会福祉士の資格を有する方、②教育職員免許法に規定する免許状を有する方、③高校卒業程度で2年以上児童福祉事業に従事した方、④大学または大学院で社会福祉学、心理学、教育学、社会学、芸術学もしくは体育学を専修する学科またはこれらに相当する課程を修めて卒業した方 など
- ※4 (1)保育士、社会福祉士の資格を有する方、(2)幼稚園、小学校、中学校、高等学校または中等教育学校の教諭となる資格を有する方、(3)高校卒業程度で2年以上児童福祉事業に従事した方、(4)大学または大学院で社会福祉学、心理学、教育学、社会学、芸術学もしくは体育学を専修する学科またはこれらに相当する課程を修めて卒業した方 など

2 勤務条件など

- (1)任用期間 任用期間は記載のとおりですが、最長で平成32年3月31日まで更新する場合があります。
- (2)各種保険 勤務条件などにより、社会保険、雇用保険、労災保険などに加入となります。
- (3)賃金支払日 月末締め翌月15日支払い(土・日・祝日の場合はその前日)

3 申込方法・受付期間など

- (1)申込方法 市販の履歴書に顔写真を貼付し、希望する職種ごとの上記「受付・問い合わせ課」宛に提出してください。
※郵送の場合は受験票送付用として、住所・氏名を記入し、切手を貼付した封筒を同封してください。
なお、申し込む職種については、いずれか1つでお願いします。(複数の職種に申し込むことはできません)
- (2)受付期間 2月6日(水)～2月25日(月) 郵送の場合は、2月25日(月)到着分まで有効
8:30～17:00(土・日・祝日を除く)
- (3)郵送先 〒989-2292 山元町浅生原字作田山32 山元町役場「受付・問い合わせ課」宛
- (4)選考方法 ※封筒の表に「臨時職員採用試験申込」と朱書きしてください。
書類審査および面接により選考します。面接は3月上旬を予定しています。(詳細は申し込み時)

職種	業務内容	募集人数	任用期間	応募資格等	主な勤務地	賃金	勤務時間	受付・問い合わせ課
特定健診・保健指導受診勧奨員	健診の補助業務、健診受診勧奨業務などの軽微な業務	1人	H31.4.2～H31.9.30	パソコンが使用でき、普通自動車免許を有する方	保健福祉課	日額6,400円	月～金(週5日) 8:30～17:15 7時間45分	保健福祉課 ☎37-1113
管理栄養士・栄養士	特定保健指導、栄養相談、栄養教育など住民の健康管理に関する業務	2人		管理栄養士・栄養士のいずれかの資格を有し、健康相談、家庭訪問の経験のある方		日額8,000円～8,400円(※2)	月～金(週5日) 8:30～17:15 7時間45分	
保健師・看護師	健康相談、家庭訪問、乳幼児健康診査や健康教育などの住民の健康管理に関する業務	2人		保健師・看護師のいずれかの資格を有し、健康相談、家庭訪問の経験のある方		日額7,600円～9,100円(※2)	月～金(週5日) 8:30～17:15 7時間45分 (勤務時間応相談)	
看護師等	高齢者に対する事業に関する補助業務、電話応対や窓口相談業務	1人	H31.4.1～H31.9.30	看護師または介護福祉士の資格を有する方で、パソコンが使用でき、普通自動車免許を有する方	地域包括支援センター	日額8,000円(※2)	月～金(週5日) 8:30～17:15 7時間45分	地域包括支援センター ☎37-3901
介護支援専門員等	要支援者等に対するケアマネジメント業務	3人		介護支援専門員または保健師の資格を有する方で、パソコンが使用でき、普通自動車免許を有する方		日額9,100円(※2)	月～金(週2～5日) 8:30～17:15 7時間45分	
認知症地域支援推進員	認知症高齢者の相談業務、高齢者に関する事業運営	1人		保健師・看護師・社会福祉士・介護福祉士のいずれかの資格を有する方で、パソコンが使用でき、普通自動車免許を有する方		日額9,100円(※2)	月～金(週5日) 8:30～17:15 7時間45分	
生活支援コーディネーター	高齢者の生活・介護に関する相談に対応し、地域において高齢者を支援	2人程度		高齢者に関わる相談業務経験者で、パソコンが使用でき、普通自動車免許を有する方		日額6,400円	月～金(週5日) 8:30～17:15 7時間45分	
事務補助員	書類整理やパソコンでのデータ入力、電話応対などの軽微な業務	2人	H31.4.2～H31.9.30	パソコンが使用でき、普通自動車免許を有する方	東部地区基盤整備推進室	日額6,400円	月～金(週5日) 8:30～17:15 7時間45分	東部地区基盤整備推進室 ☎29-8007
町道・農道・水路・ため池・河川等の環境整備事業	砂利運搬・敷き均し、草刈集積・運搬、側溝土砂掘削・運搬、樹木の伐採、融雪剤散布、道路・河川・排水路等パトロールなど	9人		・普通自動車免許(AT限定不可)を有する方 ・外での作業ができる方 ・草刈機などが扱える方	町内	日額7,800円	月～金(週5日) 8:30～17:15 7時間45分	施設管理室 ☎37-5111
牛橋公園施設管理業務	公園内の草刈・伐木・集積、公園内施設の点検・清掃、牛橋避難丘公園施設の点検	2人		・普通自動車免許を有する方 ・草刈機などが扱える方	牛橋公園専従	日額6,600円	8:30～17:15 7時間45分 年末年始休暇を除き全日2日交代勤務	
特別支援教育支援員	児童生徒の日常生活や学習活動のサポート業務	11人		児童生徒の日常生活や学習活動のサポート業務が可能な方	町内小中学校	時給880円	月～金(週5日) 8:15～16:00 7時間 長期休業中除く	
栄養士	学校給食の献立作成、食育事業の補助	1人		栄養士の資格を有する方	山下中学校	日額8,000円	月～金(週5日) 8:15～16:45 7時間45分	
給食調理員	学校給食の調理補助	4人		調理業務が可能な方		時給860円	月～金(週5日) 9:00～14:45 5時間 長期休業中除く	学務課 ☎37-5115
学校図書司書補	図書室内蔵書整理、図書貸し出し業務、掲示物作成など	6人		パソコンが使用可能な方(エクセル、ワードの基本操作)	町内小・中学校	時給830円	月～金(週5日) 9:00～14:45 5時間 長期休業中除く	
小学校外国語指導補助員	小学校外国語活動における授業の補助、教材作成	1人		英語教育経験者	町内小学校	時給1,070円	月～金(週5日) 8:15～16:00 7時間 長期休業中除く	
事務補助員	書類整理やパソコンでのデータ入力、電話応対などの軽微な業務	1人		パソコンが使用可能な方(エクセル、ワードの基本操作)	山元町子ども心のケアハウス(仮称)	日額6,400円	月～金(週5日) 8:30～17:15 7時間45分	
文化財発掘調査指揮監督補助員	文化財発掘調査指揮監督の補助業務	1人		普通自動車免許を有し、大学で考古学、歴史学を専攻して卒業し、発掘調査経験を有する方	生涯学習課(発掘現場)	日額9,500円	月～金(週5日) 8:30～17:15 7時間45分	生涯学習課 ☎37-5116
事務補助員	文化財発掘調査員の労務管理等事務補助業務	1人	パソコンが使用可能な方(エクセル、ワードの基本操作)	生涯学習課	日額6,400円	月～金(週5日) 8:30～17:15 7時間45分		

町の若手農業者が3つの発表部門で最優秀賞

1月16日、県巨理農業改良普及センターで巨理名取地区農村青少年クラブ連絡協議会実績発表会が開催され、町代表として出場した4人のうち3人が見事各部門の最優秀賞に輝きました。

巨理名取地区発表会は、若手農業者が日ごろ取り組む農業を通じた課題や問題点、その検証結果や成果、今後の展望などについて発表するもので、山元、巨理両町から8人が出場しました。

今回出場した町代表の4人は、昨年12月20日開催の山元町農村青少年クラブ主催の実績発表会で入賞するなどして選ばれた方々で、巨理名取地区発表会では「農業」や「いちご栽培を通じて感じたこと」「マコモダケの定植時期と収量についての考察」「本町農村青少年クラブ活動」について発表しました。

なお、最優秀賞を受賞した3人は、巨理名取地区代表として県大会に出場します。



▲最優秀賞を受賞した本町クラブ員
(左から中村さん、内藤さん、加藤さん)

各実績発表会の結果【敬称略】

巨理名取地区 (H31.1.16)	山元町農村青少年クラブ (H30.12.20)
○意見発表の部 最優秀賞 中村 洋和 (岩沼市) 優秀賞 阿部 淳一 (久保間区)	○意見発表の部 最優秀賞 阿部 淳一 (久保間区) 優秀賞 中村 洋和 (岩沼市) 優秀賞 今野 哲哉 (高瀬区)
○プロジェクト発表の部 最優秀賞 内藤 靖人 (花釜区)	○プロジェクト発表の部 最優秀賞 内藤 靖人 (花釜区)
○クラブ活動発表の部 最優秀賞 加藤 雅庸 (巨理町) ※町農村青少年クラブ会長発表	

☎ 農政班

山元東部地区畑地営農者募集

山元東部地区農地の有効活用を図るため、畑地営農者の募集を行います。

営農を希望される方は、下記条件を確認の上、担当窓口にて備え付けの申込書類に必要事項を記入し、申し込みしてください。

対象地

山元東部地区農地整備事業を行った農地(畑地)

※対象地の位置や面積などについては下記までお問い合わせください。

募集条件

・農業者または農地所有適格化法人であり、認定農業者または認定新規就農者であること(町外含む)

・長期間(10年以上)の借入を予定していること

※募集要項は下記までお問い合わせください

募集受付期間

2月1日(金)～2月28日(木) 8:30～17:15(土・日・祝日を除く)

※なお、営農者などの決定は、山元東部地区各地区畑地地権者組合から推薦された審査員により営農計画などを審査し、決定しますのでご了承ください。

☎ 農業委員会事務局(山元東部地区畑地地権者組合連絡協議会事務局) ☎37-5117

やまもと産業広場

産業振興課
☎37-1119

いちご狩り好評開催中!!

町内のいちご狩り情報です。

30分間食べ放題で、新鮮ないちごを思う存分味わえます。皆さん、お誘い合わせの上、ぜひお越しください。



◀真っ赤な色づくいちご

🍓山元いちご農園 ☎37-4356

- 所在地 山寺字稲実60
- 駐車場 約100台(大型バス駐車可、団体要予約)
- 品 種 とちおとめ、紅ほっぺ、もういっこ
- 入園料

期間	7歳以上	3歳～6歳	開園日・開園時間
～3月31日(日)	1,800円	900円	～2月 毎日営業 10:00～15:30 (15:00最終受け付け)
4月1日(月)～5月6日(月)	1,500円	700円	3月～6月 毎日営業 10:00～16:30 (16:00最終受け付け)
5月7日(火)～6月中旬	1,300円	600円	

🍓イチゴワールド ☎080-8776-8307(予約優先)

- 所在地 山寺字桜堤47
- 駐車場 約150台(大型バス駐車可、団体要予約)
- 品 種 とちおとめ、もういっこ
- 入園料

期間	10歳以上	4歳～9歳	開園日・開園時間
～2月27日(水)	2,000円	1,000円	平日(木・金曜日を除く) 土・日・祝営業 10:00～16:00 (15:30最終受け付け)
3月2日(土)～5月5日(日)	1,800円	900円	
5月6日(月)～5月29日(水)	1,300円	600円	

🍓農水産物直売所 やまもと夢いちごの郷 ☎38-1888

- 所在地 坂元字荒井183-1
- 駐車場 約150台(大型バス駐車可)

施設内の総合案内所では、上記農園のほかにも町内のいちご狩りができる農園を紹介しています。



☎ 地域振興班



▲サンタさんからのプレゼント

山元ボランティアサークル「虹」(YVC虹)クリスマス会
12月9日に防災拠点・山下地域交流センター「つばめの杜」だまりホール、16日には防災拠点・坂元地域交流センター「ふるさとおもだか館」を会場に、YVC虹によるクリスマス会を開催しました。

両日とも、小学生や幼稚園児、中学生ボランティアなど、約40人が参加し、YVC虹のジュニア・リーダーたちがサンタやトナカ

柔道・剣道・空手道の3団体から80人が参加し、各団体に分かれて基本稽古から実践的な稽古を2時間行いました。

寒さに負けず 寒げい古

県公立武道館協議会主催で毎年行われる「1万人寒げい古」が1月20日に体育文化センターの武道館で開催されました。

坂元公民館まつり
防災拠点・坂元地域交流センター「ふるさとおもだ



▲真剣な表情で稽古に取り組む参加者



▲稽古に向け、準備万端

から「練成証」が手渡されました。

第3回ロビーミニコンサート
今年度3回目のロビーミニコンサートをを行うにあた

お問い合わせ
生涯学習課 中央公民館 37-5116
勤労青少年ホーム 37-2919
体育文化センター 37-2919

か館」に移転して初めての「坂元公民館まつり」を開催します。

第2回ロビーコンサート
今年度3回目のロビーミニコンサートを

お問い合わせ
生涯学習課 中央公民館 37-5116
勤労青少年ホーム 37-2919
体育文化センター 37-2919

り、出演を希望される方を募集しています。

生涯学習コーナー

いつでも どこでも だれでも



▲体も一緒に動かして楽しめます

親子で一緒に英語で楽しいひととき
こどもセンター外国人スタッフと一緒に英語で遊ぶ「おやこ英語あそび」の第11回目です。

生きるこの意味とは 映画「うまれる」上映会
自分たちが産まれてきた意味や家族の絆、命の大切さ、人との繋がりを、そして「生きる」ことを考えるドキュメンタリー映画です。

山元町家庭教育支援チーム「つばめ」
親子で鑑賞する方もいますので、多少の声や物音についてはご了承くださいますようお願いいたします。

山元町家庭教育支援チーム「つばめ」
親子で鑑賞する方もいますので、多少の声や物音についてはご了承くださいますようお願いいたします。

夢ふうせんイベント
ヨガでリフレッシュしませんか
抱っこやおんぶでこり固まった身体を気持ちよくほぐして、リラククス&リフレッシュしませんか。

王さまかるた
親子三代に読み継がれている「王さまシリーズ」のかるたです。大きめの絵札

おすすめのカード遊び
こどもセンターでできるカード遊びを紹介します。

メモリーカードゲーム
裏向きのカードをめくって同じ絵のペアを探します。

レシピ
食材カードを集めて料理を完成させるゲームです。



上下水道事業所からのお知らせ

問 上下水道事業所 ☎ 29-4951 水道お客さまセンター ☎ 37-1120



宅内漏水の早期発見で無駄な出費を食い止めましょう

これからの厳冬期には水道管の凍結により漏水が増えることが見込まれ、先月号には「水道管を凍結から守る方法」を紹介しました。

水道管は、凍結による破裂のほか、老朽化などによる漏水の危険性があり、蛇口などの見える場所だけでなく床下の見えない部分まで、さまざまな場所から漏水する可能性があります。

漏水により、建物に腐食やカビなどが発生したり、水道料金が高額になったりするなど、大きな損失を及ぼす場合があります。

下記の方法でこまめにメーターを確認し、漏水が発生したらすぐに修理しましょう。

漏水の確認方法と対処方法

- ① 宅内の全ての蛇口を閉めて、水を全く使っていない状態にします。
- ② メーターボックスを開けて、水道メーターの表示部を確認します。



②メーター表示部を確認する。

- ③ メーター表示部の銀の円盤部分を確認します。
(写真黄色矢印・銀色の丸い部分)。
この円盤は水が流れていると時計回りに回転しますので、回転が止まらない場合は、再度蛇口などを確認してください。

- ④ 水道を使っていないのに、回転が止まらない場合は、宅内で漏水している可能性があります。
近くの町指定給水装置工事事業者にご相談ください。(調査や修理費用はお客様負担になります)



①宅内の蛇口を全て閉める。

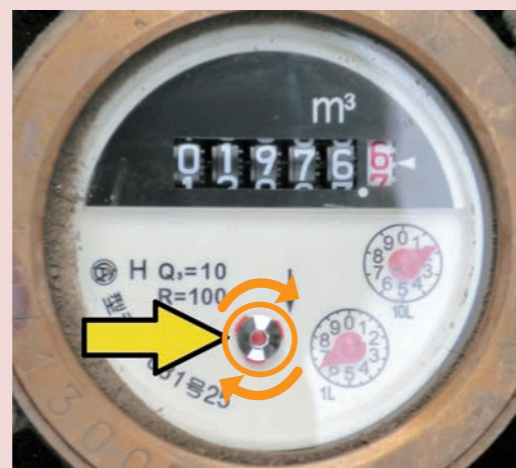

③メーター表示部を確認する。

こまめにメーターを確認しよう！

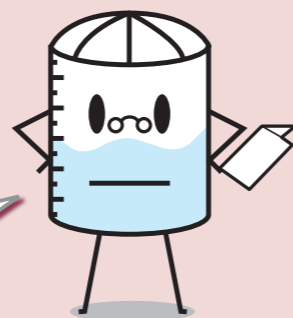

山元町 水道事業キャラクター「タンクん。」

第7回宮城病院公開講座 「この地域で生き生きと暮らすために」

地域住民を対象に第7回宮城病院公開講座を開催します。

毎年、健康増進に関するテーマで開催していますが、今回は「お薬」に関する講演内容です。漢方薬に関する医療情報やちょっと得するお薬の飲み方などの情報を紹介します。皆さんお誘い合わせの上、ぜひお越しください。

日時 3月9日(土) 13:30～14:45
(開場 13:00～)

場所 防災拠点・山下地域交流センター
「つばめの杜ひだまりホール」

入場 無料

主催 独立行政法人国立病院機構宮城病院

講演Ⅰ 「地域医療と漢方療法」
－超高齢化社会に向けて－

講師 宮城病院 内科医師
志澤 聡一郎 氏

講演Ⅱ 「上手なお薬の飲み方」
－お薬Q & A－

講師 宮城病院 副薬剤部長
水沼 周市 氏

問 国立病院機構宮城病院 地域連携室 ☎ 37-1131



ウォーキングイベント ランキング (東海道五十三次編) (平成31年1月18日現在)

チーム			個人			
順位	チーム名	1人平均歩数	順位	ニックネーム	総歩数	1日平均歩数
1位	燕	約2,026,667歩	1位	向日葵さん	2,934,076歩	約37,140歩
2位	ハッピー	約974,770歩	2位	としちゃん	2,363,901歩	約29,923歩
3位	イチゴ	約540,134歩	3位	ヒロくん	2,213,314歩	約28,017歩
4位	うさぎチーム	約537,613歩	4位	こうちゃん	1,950,262歩	約24,687歩
5位	ひまわり	約527,993歩	5位	岩佐正博さん	1,793,556歩	約22,703歩
6位	やまもとRC	約405,443歩	6位	M.Sさん	1,612,318歩	約20,409歩
7位	ひだまりのんびり	約389,249歩	7位	T. Nさん	1,326,152歩	約16,787歩
8位	ひまわりの会	約341,786歩	8位	K.Aさん	1,211,715歩	約15,338歩
9位	yamamoto	約314,902歩	9位	三春進一さん	1,207,175歩	約15,281歩
10位	kenkousuishin	約270,000歩	10位	ふみちゃん	1,196,834歩	約15,150歩
11位	ひだまり	約257,619歩				
12位	フォースウェーブ	約221,154歩				
13位	山下フレンズ	約154,972歩				
14位	サナダムシ	約70,528歩				
15位	チーム美女桜	約67,493歩				

みんなのでつくる 元気やまもと21コーナー

このコーナーではみなさんの健康や福祉に関する情報を紹介します



おしらせ シルバー人材センター 入会説明会

日時 2月12日(火)、16日(土)、19日(火) 各日10時〜19時
※説明会は、1時間程度を予定しています。
※説明会に参加できない方は、ご希望に応じて入会説明を行いますので、お気軽にお問い合わせください。
場所 山元町シルバー人材センター会議室
入会条件
・本町に居住する原則60歳以上の健康で働く意欲がある方
・シルバー人材センターの趣旨を理解し賛同する方

よりどころサロンを開催します

よりどころサロンとは、認知症の方とその家族、地域の誰もが気軽に集い、交流できる場です。認知症について理解を深めることや情報交換の場として、語り合いませんか。創作活動なども企画しています。
日時 2月25日(月) 10時〜12時
場所 山下幸街堂 (山寺字山下38)
内容 談話やレクリエーション、認知症に関するミニ講話、個別相談
参加料 無料
申し込み 不要
〒37-39001

認知症家族交流会

家族が「認知症」と診断され戸惑っている方、介護で悩んでいる方、介護を経験された方、そつした方たちがお互いの経験を話し合いながら気持ちの負担を軽くして、ゆとりある介護を目指しませんか。
日時 2月20日(水)

一般社団法人山元町シルバー人材センター
山元町浅生原字日向13-1
〒36-19211

巨理地区行政事務組合からのお知らせ

○一般競争(指名競争)入札参加資格審査申請
巨理地区行政事務組合が平成31・32年度に発注する建設工事、測量・建設コンサルタント等業務および物品の製造・買入・売払・役務の提供などに係る入札参加資格審査申請の受け付けを行います。
受付期間 2月1日(金)〜2月22日(金)
受付方法 問い合わせ先まで郵送または持参
提出書類 問い合わせ先で配布または組合公式ホームページに掲載する申請要領をご参照ください。
※入札参加資格の有効期限は2年間

臨時職員募集

募集人数 1人
業務内容 一般事務
勤務 月〜金曜日 8時30分〜17時15分
○臨時職員募集
業務内容 一般事務
勤務 月〜金曜日 8時30分〜17時15分

13時30分〜15時
中央公民館2階
会議室

結婚相談会

ご自身の結婚や子どもの結婚のことなどでお悩みの方に對して、みやぎ青年婚活サポートセンターの結婚相談員が相談に応じます。みやぎ青年婚活サポートセンターは、一般財団法人宮城県青年会館が行っている結婚相談所です。
日時 2月27日(水) 10時〜12時、13時〜15時
※相談時間は1人約45分
場所 防災拠点・山下地域交流センター「つばめの杜」ひだまりホール」3階 会議室7

定員 8人(予約制)

対象者 町内にお住まいの49歳までの独身男女・結婚適齢者のご家族の方
定員 8人(予約制)
相談料 無料
申し込み 2月22日(金)までに問い合わせ先に電話で

賃金 日額6400円
条件等 パソコン操作(ワード、エクセル)ができる方
雇用期間 4月1日から原則3カ月〜1年未満
受付期間 2月25日(月)〜3月8日(金)
申し込み 履歴書(自筆、写真添付)を問い合わせ先まで持参または郵送
※3月8日(金)必着
試験内容 面接試験
巨理地区行政事務組合 総務課
〒989-1235-1
巨理郡巨理町字祝田34-2
☎34-7737

歴史講演会「巨理郡の歴史ものがたり」

牛橋区では、巨理郡の成り立ちや伊達家と巨理郡との関わりなどの地域の歴史について、仙台市博物館でボランティアガイドを行っている講師をお招きし、講演会を行います。
多くの方々の参加をお待ちしています。
日時 2月17日(日) 13時30分〜
会場 牛橋区民会館

軽自動車の名義変更手続きや車検はお早めに

毎年3月は名義変更、廃車などの各種手続きや検査申請が集中し、大変混雑します。
特に、週末や中旬以降に集中するため、長時間お待ちいただく場合がありますので、これらの手続きは早めにお済ませるよう、ご協力をお願いします。
窓口受付時間 8時45分〜11時45分 13時〜16時
(土・日・祝日を除く)
軽自動車検査協会
宮城主管事務所
☎050-3816-1830

募集

裁判員制度10周年企画
キャッチフレーズ募集
仙台地方裁判所では、平成31年5月21日で裁判員制度が10周年を迎えるにあたり、裁判員制度についてよ

講師 仙台市博物館ボランティア三の丸会
会長 伊藤敏夫氏
参加費 無料
申し込み 不要
後援 山元町教育委員会
牛橋区長 齋藤智博
☎090-2993-0335

はじめよう!ダイレクト納付

「ダイレクト納付」とは、事前に税務署に届け出をしておけば、e-taxを利用して電子申告・徴収高計算書データの送信または納付情報登録依頼をした後に、簡単な操作で、届け出をした預貯金口座からの振替により、即時または指定した期日に納付することができ、便利な電子納税の納付手段です。
金融機関などに出向く必要がないため、源泉所得税を毎月納付している方に大変便利です。
詳しくは国税庁ホームページ(https://www.nta.go.jp)をご覧ください。
仙台南税務署
☎022-3306-8001

第12回巨理郡卓球大会参加者募集

日時 3月17日(日) 開会式9時〜(受け付け 8時30分〜)
場所 巨理町佐藤記念体育館
参加資格 巨理郡内に居住または勤務・通学する方、郡内で活動している方
種目
○中学生の部 男女シングル
○一般の部 男女シングル
○ベテランの部 男女シングル(大会時の年齢が60歳以上)
参加費 500円
※参加費は大会受付時納入
申し込み 3月1日(金)までに、巨理郡内体育館に備え付けの申込用紙に記入の上、体育館に申し込んでください。
主催 巨理町卓球協会
山元町卓球協会事務局(富山)
☎080-1851-6679

事業承継の準備をサポートします

円滑な事業引継ぎには最低でも5年は必要とされています。
県内の商工会議所、商工会、金融機関などでは事業承継の初歩から具体的な事業承継計画づくりまでトータルで支援しています。
ホームページ「宮城県事業承継 ネットワーク」で検索してください。
【ステップ1】
・事業承継診断(無料)
事業承継に至るまでの道筋を経営者と一緒を考えます。
【ステップ2】
・専門家派遣(無料)
「事業承継診断」で明らかになったニーズに対し、事業承継に係る相談や事業承継計画づくりを支援します。
公益財団法人みやぎ産業振興機構 宮城県事業承継ネットワーク事務局
☎022-722-3895

※応募用紙は問い合わせ先でお取り寄せください。
仙台地方裁判所事務局 総務課広報係
☎022-222-6115

税金情報

今月は、固定資産税(第4期)、国民健康保険税(第8期)の納期限です。忘れずに、2月28日(木)までに納付をしましょう。

放射能測定結果(食品など)

町民が自家用として栽培、採取、飼育、捕獲した農畜水産物などで、持ち込みにより簡易測定を依頼された食品に係る測定結果の一部をお知らせします。

○放射性セシウム簡易測定結果

(単位:ベクレル/キログラム)

食品名	産地	測定値	測定日
いのしし肉	大平	80.06	12月6日
ゆず	磯	検出せず	12月20日

※測定値とは、セシウム134とセシウム137の合計値となり、検出下限値未満の場合は「検出せず」と表示されます。(検出下限値は食品の種類や量によって異なります)
 ※検出下限値とは、当該測定で検出できる最少の値です。
 ※測定器は、EMF 211型ガンマ線スペクトロメータ(EMFジャパン株式会社製)を使用しています。

○放射性セシウムの基準値

(単位:ベクレル/キログラム)

食品群	飲料水	牛乳	乳児用食品	一般食品
基準値	10	50	50	100

※基準値とは、セシウム134とセシウム137の合計値です。

☎ 町民生活課 生活班 ☎ 37-1112

年金情報

平成31年4月から国民年金保険料の産前産後期間の免除制度が始まります

次世代育成支援の観点から、国民年金第1号被保険者が出産した際は、出産前後の一定期間の国民年金保険料が免除される制度です。

○国民年金保険料が免除される期間

出産予定日または出産日が属する月の前月から4カ月間。

多胎児妊娠の場合は、出産予定日または出産日が属する月の3カ月前から6カ月間。

※出産とは、妊娠85日(4カ月)以上の出産をいいます。(死産、流産、早産された方を含みます)

○対象者

「国民年金第1号被保険者」で出産日が平成31年2月1日以降の方

○申請方法および受付開始日

出産予定日の6カ月前から申請できます。

※ただし、受け付けできるのは平成31年4月1日からです。

○手続きに必要なもの

母子健康手帳、認印、身分証明書、年金手帳(出産前に申請する場合)

※被保険者と子が別世帯の場合は、出産証明書および親子関係が分かる書類が必要です。

☎ 仙台南年金事務所 ☎ 022-246-5114
 町民生活課 窓口班 ☎ 37-1112

平成30年分所得申告相談

1月号に引き続きお知らせします。平成30年分(平成30年1月1日～12月31日)の所得申告が始まります。町では、下記の日程で申告相談を行いますので、お気軽にご相談ください。

所得税を納める申告や還付を受ける申告など確定申告をされる方は、税務署主催の確定申告相談会場やインターネットでも申告書の作成ができますので、ぜひご利用ください。(国税庁「確定申告書作成コーナー」<http://www.nta.go.jp>)

＜申告相談の日程・時間・会場について＞

受付時間 午前の部 9:00～11:30(指定行政区のみ)

午後の部 13:00～15:30(行政区指定なし)

■2月の日程

日	曜日	指定行政区(午前)	会場
14	木	給与・年金収入のみの方(※)	防災拠点・坂元地域交流センター「ふるさとおもだか館」防災研修室(2階)
15	金	久保間・中山	
18	月	真庭	
19	火	下郷	
20	水	町	
21	木	上平・中浜・磯	
22	金	機材移設・設置のため申告相談は行いません。	
24	日	日曜申告 ※事前予約された方のみ受け付け	中央公民館大ホール(2階)
25	月	給与・年金収入のみの方(※)	
26	火	高瀬	
27	水	八手庭・鷺足	
28	木	山下	

■3月の日程

日	曜日	指定行政区(午前)	会場
1	金	新浜・笠野・牛橋	中央公民館大ホール(2階)
4	月	山寺	
5	火	横山	
6	水	つばめの杜東	
7	木	つばめの杜西	
8	金	小平・合戦原・療養所・桜塚	
11	月	大平	
12	火	浅生原	
13	水	花釜	
14	木	全地区	
15	金		

(※)2月14日(木)、25日(月)は給与・年金収入のみの方が対象となります。営業や農業などの収入がある方は行政区指定日にご来場ください。

- 午前の部は、指定行政区の方のみ受け付けします。指定日に都合の悪い方は、午後の部にご来場ください。
- 2月24日(日)の日曜申告相談は事前予約者のみです(受け付けは終了しています)。
- 申告相談期間中は税務納税課窓口での申告受け付けは行っていませんので、申告会場にお越しください。
- 住民票を町外に異動されている方は、平成31年1月1日現在、住民登録のある市区町村で申告してください。

【申告書へのマイナンバー(個人番号)の記載について】

平成28年分以降の申告書からマイナンバー(個人番号)の記載が必要となりました。申告の際はマイナンバーカードまたは通知カードおよび本人確認書類(運転免許証など)を持参してください。

また、配偶者控除や扶養控除などを申告する場合は、被扶養者等のマイナンバー(個人番号)の記載が必要となるため、被扶養者などのマイナンバーカードを持参いただくか、マイナンバー(個人番号)を控えていただくようお願いいたします。

次に該当する方は、税務署主催の申告相談会場で申告してください。

- 公共事業以外で不動産を譲渡された方
- 株や先物取引による譲渡所得があった方
- 平成30年中に住宅を新築、購入または特定増改築し、住宅借入金等特別控除を申告する方
- 初めて雑損控除を申告する方。または過去に申告した損失額の再計算が必要な方
- 青色申告の方
- 贈与税、消費税の申告の方

＜仙台南税務署主催 確定申告相談会場＞

開設場所 アズテックミュージアム仙台南産業展示館(仙台市太白区中田町杉ノ下18)

開設期間 2月18日(月)～3月15日(金) 9:00～16:00

(土・日を除く。ただし、2月24日・3月3日の日曜日は開設)

※申告書提出期限の3月15日(金)と前日の14日(木)は例年大変混み合いますので、早めの申告相談をお願いします。

☎ 税務納税課 課税班 ☎ 37-1114

連載 第138回 架空請求はがきが送られてきたらどうすればいい?

「架空請求」とは、身に覚えのない請求内容のはがきや封書が突然届き、お金をだましとられる詐欺のことです。

はがきや封書による架空請求の特徴は、差出人が「法務省 民間訴訟告知センター」や「国民訴訟通達センター」といった公的機関を装った名前になっていることです。

また、文面に「消費料金に関する訴訟最終告知」「連絡がない場合は差し押さえを行う」など、いかにも訴訟に関係するかのよう記載があり、相手を不安にさせることも手口の1つです。記載されている連絡先に電話すると架空請求業者につながり、お金の支払いをしつこく要求されます。

【対処方法】

- 身に覚えがなければ無視してください。
- はがきや封書(書面)に記載されている電話番号には絶対に連絡しないでください。
- 架空請求の判断が困難な場合や不審に思った場合は、下記までご相談ください。

☎ 消費生活相談窓口(役場町民生活課 生活班内) ☎ 37-1112

休日急患当番医

診療時間 9:00～17:00

※休日における当番医は、急患患者の医療業務のみを目的として実施していますのでご協力をお願いします。なお、休日当番医は変更になることもありますので、新聞などで確認の上、受診してください。

2/10 (日) ◆三浦クリニック ☎33-1811 (巨理町)
◆ささき歯科 ☎022-383-8849 (名取市)

2/11 (月・祝) ◆三上医院 ☎34-3711 (巨理町)
◆おおぬき歯科 ☎022-383-9310 (名取市)
◆山形歯科クリニック ☎34-2133 (巨理町)

2/17 (日) ◆みやぎ南部整形外科クリニック ☎36-7577 (巨理町)
◆山田歯科医院 ☎22-3229 (岩沼市)

2/24 (日) ◆やべ内科クリニック ☎34-3003 (巨理町)
◆みどり台ファミリー歯科 ☎022-399-8148 (名取市)
◆南館歯科医院 ☎24-4880 (岩沼市)

3/3 (日) ◆山形外科医院 ☎34-3171 (巨理町)
◆竹の里歯科・矯正歯科クリニック ☎23-4120 (岩沼市)

3/10 (日) ◆やまだクリニック ☎23-1107 (巨理町)
◆おおみや歯科 ☎022-382-2537 (名取市)
◆津川歯科医院 ☎34-4733 (巨理町)

注)疾患や年齢などによっては対応できない場合がありますのでご了承ください。

人口の動き

12月末現在【前月比】

世帯	4,720戸	【 0戸】
男	6,086(29)人	【△ 1人】
女	6,178(27)人	【 1人】
合計	12,264(56)人	【 0人】

出生 3人 転入 33人
死亡 10人 転出 26人
婚姻 7件 △:減少

※上記()内は、うち外国人住民の値。

やまもと健康だより

実施場所 防災拠点・山下地域交流センター「つばめの杜ひだまりホール」
☎保健福祉課 健康推進班 ☎37-1113

事業名	月 日	対象者等	受付時間
母子手帳交付	3月 4日(月)	本町に住所のある妊婦 ※左記以外で交付を希望される方は保健福祉課健康推進班までお問い合わせください。	9:30～10:00
6～7カ月健診	2月22日(金) ※この日の会場は中央公民館になります。	平成30年7月～8月生まれ	12:30～13:00
3歳児健診	3月 6日(水)	平成27年7月～8月生まれ	12:30～13:00

休日当番薬局

2/10 (日) ◆わたり調剤薬局 ☎32-1530 (巨理町)

2/11 (月・祝) ◆フオール薬局岩沼西店 ☎25-2866 (岩沼市)

2/17 (日) ◆杜の都調剤薬局 ☎25-6358 (岩沼市)

2/24 (日) ◆フレンド薬局吉田 ☎34-5515 (巨理町)

3/3 (日) ◆フジ調剤薬局 ☎34-7092 (巨理町)

3/10 (日) ◆クラウド調剤薬局巨理店 ☎34-6627 (巨理町)

水道休日当番

2/9 (土) ◆木村工事(株) ☎37-2853

2/10 (日)
2/11 (月・祝)
2/16 (土) ◆(株)クリワダ ☎37-0013

2/17 (日)
2/23 (土) ◆(有)佐藤設備 ☎37-4165

2/24 (日)
3/2 (土) ◆(有)針生設備工業 ☎37-2452

3/3 (日)
3/9 (土) ◆(株)松村工業所 ☎38-0558

平日夜間初期救急外来

(自家用車・タクシーなどで来られる方対象)

受付専用電話に連絡し、症状その他の状況を伝え、受診可能かどうか問い合わせの上、受診してください。

診療場所 総合南東北病院1階(夜間のみ開設)
岩沼市里の杜1-2-5

受診方法 受付専用番号に問い合わせの上、受診してください。

受付時間 平日(祝日・年末年始除く) 19:00～21:30

受付専用電話 070-6635-9454

献血

◆10:00～11:00 安住電機(株)
2/14 (木) ◆12:30～16:30 山元町役場



2月

日	月	火	水	木	金	土
					1	2
3	4	5	6	7	8	9
10	11	12	13	14	15	16
17	18	19	20	21	22	23
24	25	26	27	28		

3月

日	月	火	水	木	金	土
						1
3	4	5	6	7	8	9
10	11	12	13	14	15	16
17	18	19	20	21	22	23
24	25	26	27	28	29	30

情報局やまもと

Information

2月15日から3月14日まで

今月の相談

◆生活相談 2月20日(水)
生活、家庭、老後などに関する困りごと、悩みごと相談

◆人権相談 2月21日(木)
人権侵害、夫婦、親子間のトラブルや、いじめなどの相談

◆法律相談 2月26日(火)
法律に関する相談

◆青少年相談 2月28日(木)
青少年の非行防止のため、問題を抱える青少年や親との相談

◆行政苦情相談 3月8日(金)
国や県、町などが行っている仕事についての要望や苦情相談

◆登記相談 3月12日(火)
土地や建物の名義書き換えなど、登記に関する相談

◆消費生活相談 3月13日(水)
商品の安全、品質または訪問販売・債務などに関する相談

◆年金相談 3月14日(木)
国民年金、厚生年金など、年金に関する相談や労災・失業保険に関する相談

場所 役場第1庁舎 1階相談室 時間 13:00～15:00 ☎町民生活課 生活班 ☎37-1112

◆生活困窮者の自立に向けた相談 3月13日(水)
仕事や生活上の悩みを抱えた方に対し、就労や生活再建に向けた相談

◆生活保護の相談 2月20日(水)、3月6日(水)
病気などで生活に困っている方に対し、生活保護法に基づき生活を保障し、自分の力または、ほかの方法で生活ができるようになるための相談

※前日までに下記に予約してください。

場所 役場仮庁舎 第3相談室(1階) 時間 10:00～15:00 ☎保健福祉課 福祉班 ☎37-1113

◆健康相談 2月18日(月)・3月4日(月) 13:30～16:00
生活習慣病予防を中心に、健康づくりに関することに、保健師・栄養士が相談に応じます。
場所 第1仮庁舎第2会議室・第3会議室

◆育児相談 3月4日(月) 10:00～11:30
子育ての不安や悩み、離乳食など、気になることについて、保健師・栄養士が相談に応じます。
場所 中央公民館

◆こころの健康相談 3月1日(金) 10:00～11:30 要予約
こころの悩みに伴う無気力や不眠など心身の不調、認知症、アルコール関連相談など、精神科医によるこころの相談を行っています。詳しくは電話でお問い合わせください。

◆ヘルスチェックデー 2月18日(月)・3月4日(月) 13:30～16:00
血圧、体重、体脂肪率の測定ができます。継続的に測定することで健康状態や身体の変化を知ることができます。お気軽にご相談ください。
※活動量計をお持ちの方は、IDとパスワードをご持参ください。
場所 第1仮庁舎第2会議室・第3会議室の間

☎保健福祉課 健康推進班 ☎37-1113



(広告)

今までにない **新車生活**
新車の得する新しい
乗り方! 乗るだけセット!
 月々車にかかる費用が全てコミコミ
 車両代 車検代 自動車税 諸費用 メンテナンス代
10,800円 (税込) 月
 マイカー7年間コミコミプラン
 SUZUKI R HVFX SUZUKI HUSTLER A
 国土交通省指定 優良車検工場 東北陸運局長表彰 環境にやさしい整備工場 特級代理店 自動車保険
株式会社ナルク自動車
 テクノボディ・ナルク
 0120-871-489
 〒989-2202 宮城県亶理郡山元町高瀬字南下高瀬98

(広告)

角田ひまわり基金 法律事務所
借金 債権回収 離婚相談
遺言 会社関係 交通事故
成年後見 労働問題
慰謝料 原発賠償等
個人の方の相談は無料です!
 (震災時被災3県にお住まいの方)
 仙台弁護士会所属 弁護士 清水 健
 角田市角田字中島下148番地6 オオトシビル1階
 ☎0224(87)6315
 至東船岡 至丸森
 ホーマック 角田警察署 ミニストップ
 角田ひまわり基金 法律事務所

(広告)

国民年金にゆとりをプラスしませんか?
 20歳から65歳未満で、国民年金保険料を納めている皆さんが加入できる公的な個人年金
 掛金は全額 社会保険料控除で税金がおトク。
 基本は終身年金。だから一生涯お受け取り。
 わたしも、国民年金基金です。優香
宮城県国民年金基金
 お問い合わせは通話料無料
 フリーダイヤル 0120-65-4192
 〒980-0802 仙台市青葉区二日町13-18
 URL <http://www.miyagi-kikin.or.jp/>

(広告)

新築・リフォーム・古民家再生
 自然素材 無垢材
 木の家づくりが大好き。地元山元町で一番頼る工務店。を自慢します。
 MORIKYU 守久建設株式会社
 0223-37-1217
 宮城県亶理郡山元町八手庭字石田73-2
 http://morikyu-kensetsu.co.jp

編集・発行 山元町役場総務課
 〒989-1229
 宮城県亶理郡山元町浅生原字作田山32
 〒022-37-1111

印刷 今野印刷株式会社
 ※今月号は1部あたり約43円です。
 町では、自主財源確保のために、有料広告を掲載しています。



見やすいユニバーサルデザインフォントを採用しています。



☞ ホームページ <http://www.town.yamamoto.miyagi.jp/>
 ☞ 携帯サイト <http://www.town.yamamoto.miyagi.jp/mobile/>
 ☞ メールアドレス info@town.miyagi-yamamoto.lg.jp