

やまもと

Yamamoto Town Public Relations

June 2019

6

No. 475

★キラリやまもと!みんなの希望と笑顔が輝くまち



「いつまでも 続くけんこう 歯の力」

6月4日～10日は「歯と口の健康週間」(関連記事P15)

●目次 (contents)

- | | | | |
|----------|----------------------|----------|----------------|
| P 2 ~ 11 | Yamamoto Information | P18 ~ 19 | まちの話題 |
| P12 ~ 13 | 生涯学習コーナー | P20 | 上下水道事業所からのお知らせ |
| P14 ~ 15 | 元気やまもと21コーナー | P21 ~ 25 | くらしの情報 |
| P16 | 子育てイベント情報 | P26 ~ 27 | 情報局やまもと |
| P17 | やまもと産業広場 | | |

～「チーム山元」心をひとつに～



▲新庁舎東側広場を散歩する親子



▲町民生活課窓口で接客する職員



▲1階東側ロビーで談笑する町民の方

新庁舎開庁後の様子をご紹介



<役場新庁舎駐車場のご案内>



- ① **来庁者用駐車場**
正面入り口をご利用ください。
- ② **来庁者用駐輪場**
正面入り口または北側入り口をご利用ください。
- ③ **ゆずりあい駐車場**
障害のある方や高齢者、妊産婦など、歩行が困難な方の駐車場です。
- ④ **公用車用駐車場**
防災車など、役場の業務に関する車両の駐車場です。
- ⑤ **関係者用駐車場**
物資搬入車両など業務に関する車両の駐車場です。
休日・夜間窓口を利用する際は、こちらの駐車場を使用し、北側入り口のインターホンで警備員をお呼びください。

敷地内は原則禁煙です。
喫煙場所は、特定屋外喫煙場所のみになります。

☎ 企画財政課 管財班 ☎ 37-1118



テープカットと同時に空高く舞上がる色とりどりの風船

新時代の幕開けとともに
新庁舎開庁式を盛大に挙行

5月10日、役場新庁舎の供用開始を祝し、村井知事をはじめ、国や県の関係者、また、ご支援をいただいた各種団体の代表者など約150人にご出席いただき、開庁式を執り行いました。

清々しい晴天の下、新庁舎東側広場では、国や県、町の関係者によるテープカットを行いました。テープカットと同時に祝砲が鳴り響くと、色とりどりの風船が空高く舞い上がり、出席者からは大きな拍手と歓声が上がりました。

その後、防災拠点・山下地域交流センター「つばめの杜ひだまりホール」に会場を移し、東日本震災で犠牲になられた方々に、出席者全員で黙とうを捧げました。

続いて、齋藤町長が「晴れて新庁舎の供用を開始することができて、復興まちづくりは大きな節目を迎えました。持続可能なまちづくりを目指す中で、新庁舎が行政サービス、地域振興の拠点として、町の『復興のシンボル』のひとつになり、町民の皆さんに長く親しまれるよう期待しています」と式辞を述べました。

また、来賓を代表して村井知事が「新庁舎が山元町の未来を創る新たな拠点として完成したことは、町民の皆さんにとって大きな喜びであると感じています」とお祝いの言葉を述べられました。

新庁舎は、「海と山をつなぎ、人と人をつなぐ『要』となるタウンホール」をコンセプトとして建設され、新市街地をはじめとした街並みと、青く美しい太平洋を眼下に望むことができます。また、新庁舎は町民の皆さんが利用しやすい施設であるとともに、職員にとっても働きやすい環境を整えています。

引き続き、町民の皆さんとともに、復興まちづくりの総仕上げに向けて、「チーム山元」一丸となって取り組んでいきます。



▲式典ではくす玉開披も行われました

この日、会場には終始笑顔が溢れ、町の新たな出発を心から祝う一日となりました。



▲通水開始の遠隔操作を行う3者。右から齋藤町長、山田巨理町長、日下理事

巨理用水の通水を開始しました。4月24日、巨理土地改良区で巨理用水の通水開始式が行われました。これは、今年の田植えシーズンを迎え、阿武隈川から取水した農業用水を巨理郡内の水田に供給を開始するものです。通水開始にあたり、巨理土地改良区の日下清一理事長は「通水期間中、安全で安定した農業用水の供給に心がけていきたい」とあいさつを述べました。引き続き、関係者が見守るなか、中央管理室において、日下理事長、山田巨理町長、齋藤町長がそれぞれ通水開始の遠隔操作を行い、管理モニターで岩地蔵

二作目の実りに向けて

農地整備「山元東部地区」で 営農再開2年目の水稲作付けが始まる



東日本大震災で被災した沿岸部で実施している農地整備事業「山元東部地区」の水田152畝で、水稲の作付けが始まりました。昨年、山元東部地区では水田の整備工事が完了し、ほ場は大区画の整形田に生まれ変わりました。さらに揚水機場などのかんがい施設の整備によって安定した用水供給も可能になり、今年、二作目の実りに向けて、水稲の作付けが行われています。また、昨年の営農再開以降も補完工事や暗渠排水工事を実施し、その都度課題解決に取り組みできたことで、今年は昨年以上に営農環境が向上したため、秋の収穫が期待されるだけでなく、今後は転作といった土地利用についても可能性が広がりました。長年の懸案であった沿岸地域の排水路や排水施設などの排水対策工事も今年度で完了する見通しです。沿岸部は、これから夏にかけては緑色の息吹を感じることができ、また、秋には実りを迎えた黄金色の景色を見ることができ、ぜひ足を運んでいただき、四季の移ろいを感じてみてください。 山元東部地区基盤整備推進室 基盤整備班 ☎29-8007

農地パトロールを実施します

農業委員会では、荒廃農地および遊休農地の実態把握とその発生防止や解消、違反転用の早期発見のため、農地法に基づき、町内全域を対象とした農地パトロール（農地利用状況調査）を実施します。 調査期間 6月～9月 調査のために、身分証を携帯した委員が農地に立ち入ることがありますので、農地所有者の皆さんのご理解とご協力をお願いいたします。 また、農地の管理不十分により雑草などが繁茂して

揚水機場などの揚水ポンプ稼動を確認しました。 今年の通水期間は、8月31日までで、期間中、水路は満水となっておりますので、地域で注意し合い、子どもなどの水難事故防止に努めましょう。 農林水産課機能保全班 ☎37-11119 巨理土地改良区 ☎34-1319

デマンド型乗合タクシー利用者で住所変更をした方へ

現在、デマンド型乗合タクシーを利用登録されている方で、住所変更をした方は登録エリアの変更が必要となる場合がありますので、左記までご連絡ください。 また、新たにデマンド型乗合タクシーの利用をお考えの方は、利用登録が必要になります。利用登録は随時受け付けていますので、ご連絡ください。 デマンド型乗合タクシー あらかじめ利用を予約し、他の予約者と乗り合いで目的地まで送迎する乗合タクシーのことです。 町民生活課 生活班 ☎37-11112



▲中学校再編準備委員会

第1回「山元町立中学校再編準備委員会」を開催しました

4月25日、菊池教育長から山元町立中学校再編準備委員会委員に委嘱状が交付され、その後、第1回目となる会議を開催しました。委員は、PTAや学校評議員をはじめ、同窓会や地域住民、学校関係者などの代表者と学識経験者の37人で構成されています。会議では、委員長・副委員長を選出した後、再編準備委員会の組織体制や役割分担、今後のスケジュールなどについて協議しました。次回以降、中学校再編の準備に向けて、具体的な協議を進めていきます。

正副区長会議を開催しました

5月16日、中央公民館大ホールを会場に、正副区長会議を開催しました。会議には、正副区長50人が出席し、齋藤町長が町政報告をした後、執行部から令和元年度の施策ならびに主要事業など説明し、各行政区との活発な意見交換が行われました。 町では、会議での意見を踏まえ、より良いまちづくりに取り組んでいきます。 総務課 総務班 ☎37-11111

山元町職員（上級・中級）募集のお知らせ

試験区分	職種	採用予定人員	受験資格
上級 (大学卒業程度)	行政	若干名	昭和59年4月2日から平成10年4月1日までに生まれた方で、学校教育法による大学(短期大学を除く)を卒業した方または令和2年3月までに卒業見込みの方並びに大学卒業程度の能力を有すると認められる方
	土木	1人	昭和59年4月2日から平成10年4月1日までに生まれた方で、学校教育法による大学(短期大学を除く)土木系学科を卒業した方または令和2年3月までに卒業見込みの方
	保健師	2人	昭和60年4月2日から平成10年4月1日までに生まれた方で「保健師」資格を有する方または令和2年3月までに資格取得見込みの方
中級 (短大卒業程度)	保育士	若干名	平成元年4月2日から平成12年4月1日までに生まれた方で「保育士」資格を有する方または令和2年3月までに資格取得見込みの方

■試験期日(第一次試験) 7月28日(日) ■試験会場 東北文化学園大学(仙台市) ■採用年月日 令和2年4月1日
 ■申し込み手続きなど
 受付期間 6月3日(月)~6月20日(木)8:30~17:00(土・日除く)
 申し込み 所定の申込用紙に必要事項を記入の上、提出してください。
 ※申込用紙は総務課で配布します。なお、郵便で請求する場合は、封筒の表に「職員採用統一試験申込書請求」と朱書きし、宛先を明記の上、120円切手を貼った返信用封筒(A4サイズが入る大きさ)を必ず同封してください。

☎ 総務課 人事班 ☎ 37-1111

臨時職員募集のお知らせ

1 募集職種・応募資格など

職種	業務内容	募集人数	任用期間	応募資格等	主な勤務地	賃金	勤務時間	受付・問い合わせ課
保育士	保育業務	7人	R1.7.1 ~ R1.12.31	保育士、幼稚園教諭、小学校教諭、養護教諭、保健師、看護師、准看護師のいずれかの資格を有する方(※1)	つばめの社 保育所	月額8,300円(※2)	月~土のうち 週5日 7時間45分(早番・遅番有) ※短時間勤務希望など、応相談	子育て定住推進課 ☎36-9835
栄養士	保育所給食栄養管理業務	1人		栄養士の資格を有し、保育所給食の経験がある方		月額8,000円(※2)	月~金の週5日 8:30~17:15 7時間45分	
放課後児童支援員	児童クラブにおける児童の指導および育成	2人		・実務経験のある方 ・児童の育成指導に熱心に取り組める方	町内児童クラブ	有資格者(※2・3) 時給1,010円 上記資格がない方 時給890円 日額6,900円	月~土のうち 週5日 5時間(土曜日、夏休み期間などは勤務シフトで7時間45分)	

※1 幼稚園教諭、小学校教諭、養護教諭、保健師、看護師、准看護師の資格を有する方は若干名の採用
 ※2 正規職員の通勤手当に相当する額と同額を賃金に上乗せして支給
 ※3 放課後児童支援員認定資格研修を修了した方のほか、①保育士、社会福祉士の資格を有する方、②教育職員免許法に規定する免許状を有する方、③高校卒業程度で2年以上児童福祉事業に従事した方、④大学および大学院で社会学、心理学、教育学、社会学、芸術学もしくは体育学を専修する学科またはこれらに相当する課程を修めて卒業した方 など

2 勤務条件など

- (1)任用期間 上記のとおりですが、最長で令和2年3月31日まで更新する場合があります。
- (2)各種保険 勤務条件などにより、社会保険、雇用保険、労災保険に加入となります。
- (3)賃金支払日 月末締め翌月15日支払い(土・日・祝日の場合はその前日)

3 申込方法・受付期間など

- (1)申込方法 市販の履歴書に顔写真を貼付し、「子育て定住推進課」宛に提出してください。
 ※郵送の場合は受験票送付用として、住所・氏名を記入し、切手を貼付した封筒を同封してください。
 なお、申し込み職種については、いずれか1つでお願いします。(複数の職種に申し込みすることはできません)
- (2)受付期間 6月5日(水)~6月21日(金)8:30~17:00(土・日を除く)
 郵送の場合は、6月21日(金)到着分まで有効
- (3)郵送先 〒989-2292 山元町浅生原字作田山32 山元町役場「子育て定住推進課子育て支援班」宛
 ※封筒の表に「臨時職員採用試験申込」と朱書ください。
- (4)選考方法 書類審査および面接により選考します。
 ※面接は6月下旬を予定しています。(詳細は申し込み時)

農業委員会からのお知らせ

令和元年度 農作業標準賃金額

農業委員会では農業関係機関と協議し、次のとおり今年度の農作業標準賃金額を設定しましたので、農作業を受託される際の参考としてご利用ください。

作業名		条件	単位	標準額
一般作業	水田作業	8時間労働	1日	7,500円
	畑作業			7,200円

作業名		条件	単位	標準額(税込)
機械作業	耕起	水田・畑	10畝	7,500円
	畦畔打ち		1畝	43円
	代掻き		10畝	7,500円
	育苗	中苗(種籾含む)	1箱	780円
	機械植え	苗・角植え別	10畝	7,500円
	機械植え(側条施肥)	苗・角植え・肥料代別	10畝	9,000円
	コンバイン一貫作業	刈取り・運搬・乾燥・籾摺り	10畝	33,000円
	乾燥・籾摺り		60畧	1,620円
	畦畔草刈り		1時間	1,300円

※標準賃金は、区画整理地を標準にしています。あくまで目安ですので、ほ場の条件や作業の条件などで能率などが著しく違う場合は、作業依頼者と受託者で協議の上、金額を決定してください。

※消費税率は8%で算出しています。税率が改正された場合は1.08で割り、新たな税率を乗じて算出してください。

※一般作業の賃金には消費税はかかりません。

※交通費は含まれていません。

山元町農地賃貸借情報

平成30年1月から12月までに締結(公告)された賃貸借における賃借料水準(10畧当たり)は、次のとおりです。農地を賃借する際の参考にしてください。

区分		平均額	最高額	最低額	データ数
田(水稻)の部	基盤整備地域	11,300円	14,700円	9,500円	113
	未整備地域	11,900円	12,600円	6,300円	62
	(参考)山元町平均	11,600円			175
畑(普通畑)の部	山元町全域	10,300円	25,000円	3,200円	33

※この金額はあくまでも目安です。作業条件などを考慮し、賃貸人と賃借人で協議の上、金額を決定してください。

※データ数は、集計に用いた筆数です。

※賃借料を物納支給(水稻)としている場合は、60畧当たり12,600円に換算しています。

※金額は、算出結果を四捨五入し、100円単位としています。

※「(参考)山元町平均」の平均額は、各区分の平均値から算出した値です。

※この金額は水利費を所有者負担として算出した値です。

☎ 農業委員会事務局 ☎ 37-5117

被災した宅地等の買取事業が令和2年3月31日で終了します

町では、平成24年度から防災集団移転促進事業により第1種・第2種津波防災区域で被災した居住用の宅地などについて、土地所有者からの申し出を受けて買取りを進めてきましたが、**令和2年3月31日(火)をもって事業を終了します。**現時点ですでに申出書を提出されている方で、相続や抵当権解除がお済みでない方は、早めの手続きをお願いします。

なお、申出書の受け付けはすでに終了していますので、ご了承ください。

※詳細は、町ホームページまたは下記までお問い合わせください。

☎ 企画財政課 復興管理班 ☎ 37-1118

道路河川愛護活動などの事故は、町の保険が適用されます

行政区やボランティアによる草刈りやゴミ拾いなどの道路河川愛護活動および農業用施設等維持管理活動中に事故などが発生した場合は、町で加入している総合賠償補償保険の対象になります。

保険の適用を受けるには、事前(実施日の前日まで)に、建設課まで「**道路河川清掃等奉仕活動届出書**」、農林水産課まで「**農業用施設等維持管理活動届出書**」を提出していただく必要があります。詳しくは、下記までお問い合わせください。

補償保険内容

保 険 金 額			
通院	入院	後遺障害	死亡
5,000円～ 12万円	2万円～ 30万円	20万円～ 500万円	500万円

※1日あたりの金額ではありません。通院・入院の日数により保険金額が変わります。

賠償責任保険内容

保 険 金 額	
身体賠償	財物賠償
3億円	1億円

☎ 建設課 用地行政班(届出書に関する事) ☎ 29-8005 / 農林水産課 機能保全班(届出書に関する事) ☎ 37-1119
総務課 総務班(保険の内容に関する事) ☎ 37-1111

木造住宅耐震診断・耐震改修工事の費用の一部を助成します

【木造住宅耐震診断士派遣事業】

昭和56年5月31日以前に着工した木造一戸建て住宅で「一般耐震診断」を希望する方に対し、その費用の一部を助成します。

○受付期間 6月12日(水)～10月31日(木) ○募集戸数 3戸(先着順)

○自己負担額 8,300円(延べ床面積200平方メートル未満の場合)

※自己負担額は居宅建築物の延べ床面積により異なります。

【木造住宅耐震改修工事助成事業】

木造住宅耐震診断士派遣事業の一般耐震診断で作成された、改修計画に基づく耐震改修工事について、工事費の一部を補助します。

申請者が設計事務所または工務店などに直接見積りを依頼し、契約して耐震改修工事を行います。工事着手前に、町への補助金の申請が必要です。

○受付期間 6月12日(水)～10月31日(木) ○募集戸数 3戸(先着順)

○補助上限額 135万円(全ての方に補助上限額が交付される訳ではありません)

○申込条件 木造住宅耐震診断士派遣事業による一般耐震診断を受診していること

※上記両事業の申し込みについては、下記窓口または町ホームページから申込書を取得していただき、下記まで提出してください。(郵送可、当日消印有効)

☎ 建設課 用地行政班 ☎ 29-8005

東日本大震災により被災された宅地で住宅の再建をする方へ

東日本大震災に伴う宅地防災工事に対し、補助金を交付します。

要件(以下①～③のいずれかに該当していること)

- ①被災住所が町内の津波防災区域第2種、3種区域に該当し、り災証明をお持ちの方
- ②津波浸水区域に該当している方
- ③10,000平方メートル以上の造成団地(※1)で二次被害の危険性があると認められる区域の方

補助金の額

対象区域	第2種区域	第3種区域	津波浸水区域	造成団地(※1)
補助 限度額 (※2)	各対象工事(※3)の合計額の 3分の2 補助 (上限 200万円)	各対象工事(※3)の合計額の 3分の2 補助 (上限 150万円)	各対象工事(※3)の合計額の 3分の2 補助 (上限 100万円)	各対象工事(※3)の合計額の 3分の2 補助 (上限 150万円)

※1 町内の10,000平方メートル以上の造成団地(作田山団地・太陽ニュータウン・高瀬ガーデン・梅ヶ丘団地・文化ヶ丘)が対象です。

※2 全ての方に補助上限額が交付される訳ではありません。

※3 各対象工事の補助金額は、町の要綱で定められている補助単価により計算します。

対象者

平成23年3月11日以前から対象区域で居住していた方で、同一敷地内に住宅を再建するために宅地防災工事を行う方を対象とします。

なお、すでに宅地防災工事が完了している場合も対象です。

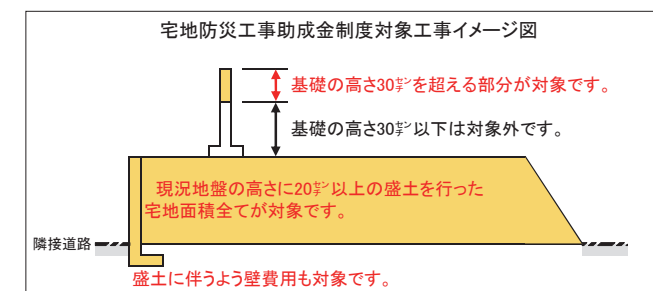

対象範囲

区域種別	対象範囲
津波防災区域第2種区域	・基礎の高さ30センチを超える部分 ・盛土の高さ20センチ以上 ・よう壁の高さは実績
津波防災区域第3種区域	
津波浸水区域	盛土の高さ20センチ以上、よう壁の高さは実績
10,000平方メートル以上の造成団地	

申請受付期間と場所

申請受付期間	場 所
令和2年3月31日(火)まで	建設課 9:00～17:00(土、日、祝日を除く)

申請に必要なもの

申請書(下記窓口にあります)、印鑑、建物および土地の登記簿謄本、所有者の承諾書(建物または土地が自己所有でない場合)、り災証明書、工事設計図(位置図、平面図、かさ上げ前後の断面図、構造図)、現況写真、業者からの見積書

注意事項

対象となる工事が**令和2年3月31日までに完了しない場合は、補助対象になりません**ので、ご注意ください。

☎ 建設課 用地行政班 ☎ 29-8005

出産後のママを優しくサポート!! 産後ケア&産婦健康診査の一部費用を助成します



産後ケア事業 産後の心や体をケア

産後にさまざまな不安や心配を抱えるお母さんが、心も体も健康で、健やかに育児ができるように、**6月1日(土)から日帰りデイサービス『産後ケア事業』を開始しました。**

対象

- 生後6カ月までの子どもがいるお母さんのうち、次のいずれかの項目に当てはまる方
- ①乳房や授乳方法などに心配がある方
 - ②お母さんの産後の体調や育児に不安のある方
 - ③退院後、十分な支援が受けられず育児が大変な方
 - ④産後の体をゆっくり休めたい方
- ※医療行為が必要な方は対象外です。

実施場所 スズキ記念病院(岩沼市)

※スズキ記念病院以外で出産された方も利用できます。

利用回数 出産後から6カ月までの間で、原則7回

利用料 1回につき自己負担1,000円
(利用料7,000円のうち、6,000円を町が負担します)

<利用までの流れ>

事前に利用申請が必要です。申請に基づき、町が審査し、利用が適当とされた方がサービスを受けることができます。詳細は、下記までお問い合わせください。

産婦健康診査の費用助成 産後の心と体をチェック

「産後にお母さんの心と体が順調に回復しているか」「授乳はうまくできているか」などを確認し、健やかに育児ができるように、**6月1日(土)から産婦健康診査の費用について助成を開始しました。**

対象

6月1日以降に産婦健康診査を受診した方

助成回数

産後2週間健診と産後1カ月健診の計2回

助成上限額 1回につき5,000円

<利用までの流れ>

町が発行する「山元町産婦健康診査受診票」を利用して、医療機関で産婦健診を受診してください。受診後は医療機関窓口で、一旦全額をお支払いいただき、その後、下記窓口で助成申請手続きを行います。なお、申請の際は、領収書、通帳などの振込先が分かるもの、印鑑をご持参ください。



妊娠期からの不安を解消するため 助産師・保健師による妊婦訪問を始めます

妊娠8カ月ごろを目途に、助産師や保健師による訪問を開始します。訪問では、妊婦さんの体調確認や出産に対する不安、心配なことなどについて相談に応じます。(事前に訪問日を調整した後、訪問します)



☎ 保健福祉課 健康推進班 ☎ 37-1113

子育て支援・定住促進新規事業をスタート!

JR車内広告を活用して子育て・定住情報をPR

町の子育て・定住情報を広くPRし、移住・定住を促進するため、JR東日本(株)仙台支社管内の東北本線・仙山線・常磐線・仙石東北ラインの車内に、6月から下記ポスターを掲出しています。



▲子育て・定住促進PRポスター

イベント時も安心! ベビーステーションの貸し出しをはじめました!

乳幼児を持つ子育て世帯が安心して外出できるよう、各行政区の夏まつりをはじめ、町内で行われる各種イベントなどに、ベビーステーション(授乳・おむつ替え用のテントなど)を無料で貸し出します。

貸し出しする物品 ※原則、先着順で貸し出し

テント、折りたたみおむつ交換台、授乳用椅子、室内用マット など

申し込み 利用を希望する日の3カ月前から申し込みが可能です。

利用を希望する方は、下記までご連絡ください。

☎ 子育て定住推進課 子育て支援班 ☎ 36-9835



▲幅1.8m×奥行き1.8m×高さ2.2m

児童手当現況届の提出を忘れずに

児童手当を受給している方は、6月中に「児童手当現況届」を提出してください。

現況届は、受給者の前年の所得の状況および毎年6月1日の状況を把握し、6月以降の児童手当等を引き続き受給する要件(児童の監督や保護、生計同一関係など)を満たしているかどうか確認するためのものです。

提出がない場合、6月以降の児童手当を受給できなくなりますので、必ず提出してください。

なお「児童手当現況届」は6月上旬に受給者の方へ郵送します。

※関係書類が6月下旬になっても届かない場合やご不明な点があれば下記までお問い合わせください。

支給時期

原則として、毎年6月、10月、2月にそれぞれの前月分までの手当を支給します。

支給対象

児童手当は、中学3年生(15歳到達後最初の年度末)までの児童を養育している方に支給します。

なお、所得制限限度額以上の方は、児童1人につき一律5,000円を支給します。

支給額(児童1人当たりの月額支給額)

児童の年齢	児童手当の額	
3歳未満	月額15,000円	
3歳~小学生	第1・2子	月額10,000円
	第3子以降	月額15,000円
中学生	月額10,000円	

※所得制限限度額以上の方は、特例給付として一律月額5,000円

所得制限限度額

扶養親族等	所得制限限度額	収入額の目安
0人	622.0万円	833.3万円
1人	660.0万円	875.6万円
2人	698.0万円	917.8万円
3人	736.0万円	960.0万円

※「収入額の目安」は、給与収入のみで計算していますので、ご注意ください。

手続き(認定請求など)

お子さんが生まれたときや他の市町村から転入した場合は、お住まいの市町村に「認定請求書」を提出してください。提出が遅れると、原則、遅れた月分の手当を受けられなくなりますので、ご注意ください。

☎ 子育て定住推進課 子育て支援班 ☎ 36-9835

歴史民俗資料館イメージキャラクター 「せんこくん」の商標登録が完了!

歴史民俗資料館に移設・展示されている「合戦原遺跡の線刻壁画」のモチーフから生まれたキャラクター「せんこくん」が、平成31年3月22日付けで特許庁から商標登録を受けました。

今後は「せんこくん」を積極的に活用し、町の歴史を幅広くアピールしていきます。

また、新たな「せんこくんグッズ」やラインスタンプも開発中です。ぜひ期待してお待ちください!

「商標登録」とは、商品やサービスにつけるネーミングやロゴを特許庁に登録することです。登録したネーミングやロゴは、登録者だけが使えるものになります。



問 歴史民俗資料館



▲商標登録証を手にする齋藤町長

「いきいきシニアライフ」受講生募集

明るく楽しい日常生活を送るための教養を身に付け、受講生同士の交流を深めましょう。

- 対象 町内在住のおおむね60歳以上の方
- 定員 両地区30人程度 ○受講料 無料
- 場所 山下地区 中央公民館
坂元地区 防災拠点・坂元地域交流センター「ふるさとおもだか館」

○期日および内容

【午前の部】10:00～12:00

山下地区	坂元地区	内容
7/17(水)	7/19(金)	笑いヨガでストレス解消!
8/21(水)	8/23(金)	くるりん笑学校(心と体の健康教室)
9/18(水)		いきいき社会見学(町公用バスで移動研修)
9:00～15:00(予定)		
10/16(水)	10/18(金)	簡単クッキング♪
11/20(水)	11/15(金)	笑う顔には福来る! ~正調どじょうすくい踊り~

※教材費などが必要となる場合は、実費負担です。
※いきいき社会見学の詳細は、別途お知らせします。
なお、バスの定員32人を超える申し込みがある場合は、抽選により参加者を決定します。

【午後の部】13:00～15:00

山下地区	坂元地区	内容
7/17(水)	7/19(金)	いきいきニュースポーツ
11/20(水)	11/15(金)	

受講を希望される方は、7月3日(水)までに中央公民館に電話でお申し込みください。

問 中央公民館

南極に触れる、聞く、知る! 「南極クラス」参加者募集

南極を題材に、子どもたちに夢と希望をお届けする「南極クラス」を開催します。

南極地域観測隊に参加したスタッフが、映像を交えながら体験談を語るほか、南極の氷に直接接触することもできます。

- 日時 7月20日(土) 13:30～15:20
- 会場 防災拠点・山下地域交流センター「つばめの杜 ひだまりホール」

- 対象 小学4年生以上の町民の方
- 定員 50人
- 参加費 無料

参加を希望される方は、会場備え付けの申込書に必要事項を記入の上、7月5日(金)までに直接ひだまりホールにお申し込みください。

なお、定員を超える申し込みがある場合は、抽選により参加者を決定し、当選者のみ連絡します。



プリザードを体験できるコーナーもあるよ!

問 防災拠点・山下地域交流センター「つばめの杜 ひだまりホール」
☎ 37-5592



▲夢と希望が溢れるフラワーアート

「やまもと子どもも大人もみんなまで遊び隊」を開催しました。5月3日と4日、ふるさとおもだか館を会場に、「やまもと子どもも大人もみんなまで遊び隊」を開催しました。3日は、町内外から参加した約100人が、未来への夢と希望の願いを込めてフラワーアートづくりに取り組み、2時間程度で彩り豊かな芸術作品が完成。参加者一人ひとりの笑顔に満足感が溢れていました。

町では、地域学校協働本部を設置して、地域全体で子どもたちの学びや成長を支える地域学校協働活動を推進しています。また、この活動を通じて地域のネットワークを広げ、地域創生の一助とすることも目指しています。今年度はさらに活動を推進するため、地域と学校を

ボランティア登録にご協力ください

翌日4日は、火おこし体験やバルーンアート作りなど、約30の体験ブースを開設。遠くは関西方面から訪れた方もいて、子どもから大人まで、500人を超える参加者がゴールデンウイークの楽しいひとときを過ごしました。震災を契機に生まれた、各地域との絆を改めて感じるイベントとなりました。問 生涯学習課 生涯学習班



▲山下小交通安全教室の見守り活動

つなぐコーディネーターを増員し、4人体制で取り組んでいます。多様な活動を実現するためには、地域の皆さんの力が不可欠です。ぜひボランティア登録にご協力ください。興味のある方は左記までご連絡をお願いいたします。問 ボランティア活動例

- 読み聞かせ活動
 - 子どもの見守り活動
 - 特技を生かした学校活動支援
 - 放課後子ども教室のスタッフなど
- 日時
○トレーニング器具取り扱い講習会
・7月26日(金)
・8月23日(金)
・9月28日(土)
・12月21日(日)
令和2年2月28日(金)
3月28日(土)
19時～20時30分

問 生涯学習課 生涯学習班 体育文化センター

生涯学習コーナー

問い合わせ

- 生涯学習課 36 8948
- 中央公民館 37 5116
- 勤労青少年ホーム 37 0040
- ふるさと伝承館 37 0040
- 深山山麓少年の森 37 3150
- 坂元公民館 38 0301
- 歴史民俗資料館 37 0040

○トレーニング教室(仙台大講師)

- ・6月29日(土)
- ・10月25日(金)
- ・令和2年1月24日(金)
- 19時～20時30分

場所 体育文化センター

準備物 動きやすい服装、上靴(運動靴、タオル、飲料水)

受講料

無料

申し込み

開催日の1週間前までに、体育文化センター備え付けのトレーニング室利用登録申請書に必要事項を記入し、顔写真(縦4cm×横3cm)1枚と一緒に体育文化センターに提出してください。

※参加者が少ない場合は、中止になることがあります。



『みんなで守ろう！ こどもの歯!!』

毎年6月4日～10日は“歯と口の健康週間”です
令和元年度標語 『いつまでも 続くけんこう 歯の力』



● 山元町のお子さんのむし歯の現状 ●

<1歳6カ月児と3歳児のむし歯がある割合>

年齢	山元町	宮城県	県内順位
1歳6カ月児	8.6%	2.1%	ワースト1位
3歳児	30.1%	20.7%	ワースト4位

※比較可能な最新データ(平成28年度)を使用

● むし歯があると体に悪影響が！ ●

むし歯があるとよく噛めなくなってしまうため、
・脳の血流が悪くなり、記憶力や集中力が低下する
・満腹感を得にくくなるため、食べ過ぎてしまう
・唾液の分泌が減少するため、胃腸に負担がかかる
など、体に悪影響を及ぼします。

● “食べたらみがく”習慣を身に付けましょう ●

むし歯予防のためには“食べたらみがく”習慣を身に付けることがとても大切です。また、むし歯を防ぐためには仕上げみがきがとても重要です。お子さんとスキンシップをとりながら、仕上げみがきを楽しみましょう。

● 毎月8日は歯ブラシ交換デー！ピカピカ歯ブラシは”健康への近道” ●

町では、子どものむし歯予防のための新たな取り組みとして、**3歳児健診を受診したお子さん全員に、仕上げみがき用歯ブラシを12本プレゼントしています。**歯ブラシの使用期限は約1カ月！歯やお口の健康を守るために歯ブラシも定期的に交換し、みんなで子どもの歯を守りましょう。

どちらも県内で
ワースト5位以内!!



幼児歯科健診でむし歯のない子

(4月11日実施分)

行政区	お子さんの氏名	行政区	お子さんの氏名	行政区	お子さんの氏名
横山	佐藤 雪月ちゃん	山下	村山 志織ちゃん	高瀬	阿部 蒼介ちゃん
大平	佐藤 穂ちゃん	つばめの杜東	伊藤 穂ちゃん	高瀬	たかはし 高橋 空ちゃん
小平	笠松 虹心ちゃん	つばめの杜東	笠松 心音ちゃん	真庭	いわもと 岩本 かよちゃん
山寺	本田 紬ちゃん	つばめの杜東	加藤 楓人ちゃん	下郷	やまだ 山田 愛笑ちゃん
山下	天野 瑛登ちゃん	つばめの杜東	佐藤 香帆ちゃん	花釜	もり 森 華凜ちゃん
山下	若佐 柚咲ちゃん	浅生原	ほし 星 結美ちゃん		

第3回

元気やまもと みんなの健康まつり 開催



ボクも
待ってるよ!

日時 7月7日(日) 9:30～13:00

場所 防災拠点・山下地域交流センター
「つばめの杜ひだまりホール」

催し物 健康に関する表彰

時間 9:30～10:00 場所 1階文化研修ホール
表彰式 ○むし歯のない年長児童・中学1年生の表彰
○ウォーキングポイント事業上位者の表彰
○ウォーキングチーム上位者の表彰

体験コーナー

時間 10:00～13:00
場所 会場内各所
※詳細は、当日配布のプログラムをご覧ください。
内容 歯科相談・こころの相談・おくすり相談・
看護師および管理栄養士による健康相談・
頸動脈エコー測定体験・アルコールパッチテスト体験・
骨密度測定・内臓脂肪面積測定・救急蘇生体験・
内視鏡デモ体験・ブラッシング体験・
調理体験「カラフルピザを作ってみよう」・
運動体験「ニュースポーツに挑戦しよう」・
お子さん向けの工作づくりコーナーもあります☆
※一部体験人数に制限のあるコーナーがありますのでご了承ください。



ギネス記録保持者がやってくる！
マジシャン・オーイズミ君によるマジックショー！！

クローズアップマジシャンの使い手、テレビにも取り上げられる
イケメンマジシャンによるマジックショーを開催します。

時間 ①11:00～ ②11:45～
場所 1階文化研修ホール

※駐車場は、つばめの杜ひだまりホール南側の山下駅前駐車場をご利用ください

このコーナーではみなさんの
健康や福祉に関する情報を紹介します

親子で笑顔に♪
ベビーマツサージ
講座参加者募集

ベビーマツサージは、赤ちゃんとお母さんの愛情を深めるスキンシップの一つです。お母さんが赤ちゃんに優しく声かけし、直接肌に触れることで赤ちゃんに安心感を与えます。

また、お母さん自身も子どもに対する愛情が深まります。ぜひご参加ください。

日時 6月24日(月)
10時～11時30分

場所 こどもセンター

講師 助産師 岩佐 あけみ氏

対象者 町内在住の生後2カ月～7カ月の乳幼児とその母親

定員 親子20組

参加費 無料

持ち物 バスタオル

申し込み 参加希望者は、6月20日(木)までにこどもセンターにお申し込みください。

☎ こどもセンター

第2回「きりびつ」
ひろば「きりびつ」
を開催します

第2回「きりびつ」では、「親子ヨガでリラックス」を行います。

親子でふれあいながらのヨガ体験(軽い運動)です。スキンシップをとおして、親子の愛着形成を図りながら、みんなでリラックスした時間を過ごしませんか。



▲親子の愛着形成につながります

日時 6月20日(木)
10時30分～11時30分
(受け付け10時10分)

場所 こどもセンター
山元ヨガ教室
菅野 葉子氏

対象者 未就学児とその保護者
参加費 無料
申し込み 不要

※乳幼児の見守り託児があります。
※ヨガマットがある方はご持参ください。

NPPO法人
子育てひろば
夢ふうせんイベント

◎お楽しみタイム

歌や手遊び、体操など夢ふうせんスタッフによる親子で楽しめるイベントを開催します。お気軽にご参加ください。

日時 6月12日(水)
10時～10時45分

場所 防災拠点・坂元地域交流センター「ふるさと

対象者 乳幼児とその保護者

申し込み 不要

◎6月生まれお誕生会

リズム遊びや絵本の読み聞かせを行うほか、お誕生日の記念に手形を取ってプレゼントします。

日時 6月25日(火)
10時～10時45分

場所 こどもセンター

対象者 乳幼児とその保護者

申し込み 不要



▲読み聞かせに夢中な子どもたち

◎リフレッシュヨガ

抱っこやおんぶでこり固まった身体を気持ちよくほぐして、リラックス＆リフレッシュしませんか。初めての方でも安心してご参加いただけます。

ヨガの後は、参加者による情報交換の時間も設けます。お気軽にご参加ください。

日時 7月3日(水)
10時～11時30分

場所 防災拠点・坂元地域交流センター「ふるさと

対象者 乳幼児の保護者(祖父母可)

※乳幼児の見守り託児あります。

持ち物 水分補給ができる物、ヨガマット(お持ちの方)

※動きやすい服装でご参加ください。

申し込み 7月2日(火)まで

☎ NPPO法人子育てひろば 夢ふうせん

☎ 080-4076-3570 (栗和田)

やまもと産業広場

【山元ブランド「やまほど、やまもと。」認証品募集のお知らせ】

町では、町民が誇りに思える地場産品や特有の文化など、町の優れた地域資源を山元ブランド「やまほど、やまもと。」として認証し、町内外へ魅力を発信しています。

今回、令和元年度山元ブランド「やまほど、やまもと。」の認証品として推薦する特産品などを募集しますので、多数のご応募をお待ちしています。

認証対象

町内の事業者が製造、販売する農水産品、加工品、特産品です。
販売場所や販売時期は問いません。

認証基準

- ・山元町に由来したもの
- ・山元らしさを感じられ、希少性があるもの
- ・知名度や市場性があるもの
- ・信頼性や安全性が感じられるもの
- ・将来性や話題性があるもの

認証方法

上記の認証基準に基づき、山元ブランド認証委員会で審査し、認証します。

応募資格

- ・町内の事業者であれば応募ができます。
- ・町民であればどなたでも推薦することができます。
- ・自薦、他薦は問いません。

応募、推薦方法

官製はがきまたは電子メールに必要事項を記入の上、お送りください。

【必要事項】

- ・応募、推薦する商品などの名称と製造、販売事業者名
- ・応募、推薦理由
- ・氏名、事業所名、代表者名
- ・住所、電話番号(日中に連絡が可能な番号)

【郵送先】〒989-2292 山元町浅生原字作田山32
山元町役場 商工観光交流課
山元ブランド「やまほど、やまもと。」認証品募集 宛

【電子メールアドレス】 syoukankou.s@town.miyagi-yamamoto.lg.jp

応募締切

7月12日(金) ※郵送の場合は7月12日消印有効

詳しくは、山元ブランドホームページ「やまほど、やまもと。」をご覧ください。
ホームページURL <https://www.town.yamamoto.miyagi.jp/site/brand/>

☎ 商工観光交流課 商工振興班 ☎ 36-9837



▲山元ブランドロゴマーク



▲ブランド認証された品



やっぱりしんせん。
まるごとおいしい。
もてなしのころ。
とびきりいいもの。
やまほどあります。



町内で行われたイベントや学校行事、町の出来事などを紹介します。

全国大会出場決定！

YYクラブが県大会優勝・東北大会3位

本町を中心に活動しているソフトボールチーム「YYクラブ」が、4月20日に開催された「第40回全日本クラブ男子ソフトボール選手権宮城県大会」で初優勝を飾り、続いて5月19日に開催された東北大会でも3位の成績を収め、全国大会出場を決めました。

同チームは平成3年に設立され、現在は19人のメンバーで活動を続けています。

監督を務める岩佐政公さん(花釜区)は「県大会で優勝することを目標に練習してきたので、とても

嬉しいです。次は全国大会での勝利をめざして、さらに練習に励みます」と語ってくれました。



▲全国大会出場を決めたYYクラブ

未来の自分探し！

山下中学校職場体験

5月8日～10日の3日間、山下中学校2年生58人が、町内外の19の事業所などで職場体験を行いました。

これは、生徒が職場で働く人々と接し、働くことの意義や将来のことを考える機会として、毎年、実施されているものです。

役場では、千葉涼斗さん(鷲足区)、鈴木心結さん(花釜区)、根元和香奈さん(つばめの杜東区)の3人が職場体験を行いました。

3人は、総務課での文書整理をはじめ、生涯学習課の埋蔵文化財出土品の洗浄作業やこどもセンターの来館者対応など、5つの部署でさまざまな業務を体験しました。最終日には新庁舎開庁式の運営や広報取材にも関わり、充実した3日間を過ごしたよ

うでした。

職場体験終了後、3人は「将来のための知識を学べて良かった」(千葉さん)「役場の仕事や施設のことを知ることができた」(鈴木さん)「いろいろな体験ができてうれしかった」(根元さん)と感想を話していました。



▲こどもセンターでの職場体験

町の魅力を再発見！

深山自然観察路

木々の緑が色鮮やかなこの季節、深山山麓少年の森から深山山頂(標高287㍎)に続く自然観察路では、さまざまな植物を観察しながら、心地よいハイキングを楽しむことができます。

山頂からの眺めも格別で、眼下には新しい街並みが広がり、東に太平洋、西に蔵王の山並みを望むことができます。

山頂までは約1時間と親子連れでも歩くことができます。ぜひこの機会に町の魅力を再発見しながら、ハイキングを楽しんでみてはいかがでしょうか。



▲山頂からの眺め。役場新庁舎も見ることができます



▶緑に包まれる自然観察路

おかげさまで大盛況！

「やまもと夢いちごの郷」が来場者30万人を達成

今年2月9日にグランドオープンした農水産物直売所「やまもと夢いちごの郷」来場者が、4月28日に30万人を達成しました。

記念すべき30万人目の来場者は、仙台市の佐藤敏弘さんご夫婦と横浜市から帰省していた娘の田中理恵さん、そして、お孫さん3人のご家族。

(株)やまもと地域振興公社の齋藤俊夫社長から記念品として特産のいちごや「やまもとブランド」の詰め合わせが贈られると、佐藤さんは「前から来たい、来たいと思っていたところだった。記念すべき30万人目ということで来たかいたがあった。また利用したい」と喜び、田中さんは「自分たち親子が30万人目と聞いて驚いた」と語りました。

齋藤社長は「おかげさまで、多くのお客さまに

ご利用いただき、大変感謝しています。今後とも皆さんに愛される施設となるよう努めてまいります」と述べました。



▲齋藤社長から記念品が贈られました

赤勝て、白勝て、みんなの力を集結！

町内4小学校で運動会

5月18日に山下第一小学校・山下第二小学校、山下小学校で、25日には坂元小学校で運動会が開催されました。

児童たちは、保護者の皆さんが応援するなか、日ごろの練習の成果を元気いっぱい披露していました。校庭内には、保護者や児童らの歓声が響きわたっていました。



▲山下第二小学校
全校生徒による「赤組白組応援合戦」。赤組、白組両チームの健闘を祈って、エールを贈り合いました



▲山下第一小学校
全校生徒による「全校綱ひき」。全員の力を合せて、一生懸命引っ張りました



▲山下小学校
6年生による「全力6年生全員リレー」。息の合ったバトントスを魅せてくれました



▲坂元小学校
1、2、3年生による「坂元こどもおけさ」。色鮮やかなはっぴを着て、元気いっぱい踊っていました

議会報告会を 開催します

町議会では、より開かれた議会をめざし、左記のとおり議会報告会を開催します。報告会では、議員活動を報告するとともに、町民の皆さんとの意見交換を行いますので、お誘い合せの上、ご参加ください。

意見交換テーマ
まちづくりと議会・議員に望むこと

日時・場所 6月22日(出)

①10時
防災拠点・坂元地域交流センター「ふるさとおもだか館」1階会議室

②18時
中央公民館2階会議室

おしらせ



シルバー人材センター 入会説明会

シルバー人材センターでは、会員を幅広く募るため、左記のとおり入会説明会を開催します。

日時

①6月11日(火) 10時～10時15分(出)

②6月15日(出) 10時～13時30分

③6月18日(火) 10時～

場所 シルバー人材センター会議室

※説明会は、1時間程度を予定しています。説明会に参加できない方は、ご希望に応じて入会説明を行いますので、お気軽にご連絡ください。

入会条件

- ・本町に居住する原則60歳以上の健康で働く意欲がある方
- ・シルバー人材センターの趣旨を理解し賛同する方

問 一般社団法人山元町シルバー人材センター
山元町浅生原字日向13-1
☎36-9211

市街地内の公園で樹木や植栽の管理作業を実施します

つばめの杜中央公園などの市街地内に整備した公園や緑地などで、樹木や植栽の管理作業を今年で実施します。作業内容は、肥料の散布や樹木・植栽の消毒などを行います。

作業中は、公園をご利用の方や周辺住民の皆さんにご迷惑をおかけしますが、ご理解とご協力をよろしくお願いいたします。

問 建設課施設管理班
委託業者 茶山林泉
☎37-0841



▲作業中は通行にご注意ください

よりよいサロン

よりどころサロンは、認知症の方とその家族、地域の方が気軽に集える場所です。創作活動なども企画しています。認知症について理解を深めませんか。

日時 6月24日(月) 10時～12時

問 宮城県雇用対策課
☎022-7974661

認知症家族交流会

家族が「認知症」と診断され戸惑っている方や介護で悩んでいる方など、お互いの経験を話し合いながら、ゆとりある介護を目指しませんか。

日時 6月20日(木) 13時30分～15時

場所 防災拠点・山下地域交流センター「つばめの杜」ひだまりホール3階会議室

内容 講演会「若年性認知症について学びましょう」・座談会

参加料 無料

申し込み 6月18日(火)までに左記にお申し込みください。

問 地域包括支援センター
☎37-3901



上下水道事業所からののお知らせ

問 上下水道事業所 庶務班・施設班 ☎29-4951 水道お客さまセンター ☎37-1120



第61回水道週間標語「いつもの水に 日々感謝」

毎年6月1日から7日まで全国で水道週間が実施されています。水道週間は、厚生労働省や都道府県をはじめ各市町村の水道事業体などが実施するさまざまな広報活動とおし、皆さんに水道の現状や課題について理解を深めてもらうためのものです。水道事業の取り組みにご協力いただくことを目的に実施されています。

水道水を安全に飲むことができる国は、世界中でも日本を含め10数カ国といわれています。いつでもどこでも蛇口をひねると安全でおいしい水が飲めるよう、これからも安全・安心な水道水の提供に取り組んでいきます。

また、広報紙への掲載や町のイベントに出展するなど、さまざまな場面で町の水道水のPRを行っていきます。



水道メーターの交換にご協力願います

お客さまが使用されている水道メーターは、計量法に基づき有効期限が定められています。有効期限を迎える水道メーターを、水道お客さまセンターから委託を受けた山元町内の指定給水工事業者がお客さまのご自宅にお伺いして交換します。(お客さまの費用負担はありません)

交換予定のお客さまには、事前に『水道メーターの交換について (お知らせ)』を郵送しますので、ご協力をお願いします。

■交換期間 7月から翌年の1月まで(天候などの状況により変更となる場合があります)

水道メーター交換時の注意(お願い)

- メーターボックス・止水栓の上に物を置かないようにお願いします。
- 犬はメーターボックスなどから離れたところにつないでください。
- 立会の必要はありませんので、お客さまが不在の場合でも交換します。
- 交換した後で『水道メーター交換終了のお知らせ』を投函しますので、ご確認ください。なお、このお知らせでお客さまに費用を請求することは一切ありません。
- 交換終了後は、一度停水したことで、まれに空気や多少の濁りが生じることがあります。少し水を流してからお使いください。
- メーター交換などを理由に、家屋内の給水栓(蛇口)などの修繕の斡旋や浄水器の販売などをすることはありません。悪質な訪問業者にご注意ください。

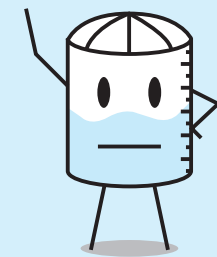
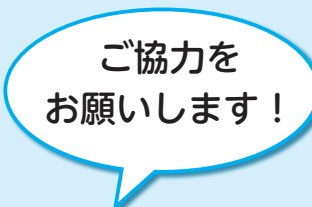

水道事業キャラクター タンクン

強風時におけるごみなどの飛散防止対策のお願い

強風・暴風時には、ペットボトルなどの軽いごみが入っている袋が飛ばされたり、庭先に置いてあるバケツなどの容器やフタが飛散したりするなどして大変危険です。

また、歩行者や車に接触するなど思わぬ事故に繋がる可能性もありますので、各家庭において「ごみ袋を集積所にきちんと置く」「使わない容器は物置にしまつ」などの飛散防止対策に務めるなど、ご協力をお願いいたします。

☎ 37-11112
 岡町民生活課 生活班

募集

ひとり親家庭等就業支援講習会受講生募集

県内のひとり親家庭などの就業を支援するため、パソコン講習会を開催します。

○パソコン講習会ワード2013【日曜コース】

日時 7月21日(日)～10月27日(日)
 各日曜日(全14回)
 9時～17時

会場 宮城県母子・父子福祉センター
 対象 宮城県在住のひとり親家庭の親または寡婦で、全日程受講できる方
 ※無料託児あります(3歳～小学3年生)

定員 10人
 費用 受講料無料
 (教材費・検定料 16000円程度)
 申込方法 官製ハガキまたはFAXに講習名・住所・氏名・電話番号・託児の有無(年齢)を記入して、左記まで送付してください。
 ※定員を超えた場合は、選考となります。

申込期間

6月10日(月)～6月30日(日)
 問合せ(宮城県母子福祉連合会(宮城県母子・父子福祉センター内))
 〒983-0832
 仙台市宮城野区安養寺3-7-3
 ☎・Fax 022-25616512

ポリテクセンター宮城 公共職業訓練 令和元年8月入所受講生募集

早期再就職に向けた職業訓練を実施しています。訓練受講相談・施設見学は随時受け付けています。
 訓練期間 7カ月
 8月6日(火)～
 令和2年3月12日(休)

募集訓練科名(定員)
 名取実習場
 ・CAD・NCオペレーション科(ビジネススキル講習付コース)(10人)
 受講料 無料(テキスト代や作業服などの経費は自己負担)
 募集期間 6月3日(月)～7月17日(水)
 居住地を管轄するハローワーク(公共職業安定所)を通じてお申し込みください。
 入所選考日 7月25日(休)
 問合せ(ポリテクセンター宮城 訓練課)
 名取実習場
 ☎ 022-78412820

相談

オストメイト相談会

オストメイト(人口肛門・人口膀胱保有者)の方のための相談会を開催します。

日時 6月16日(日)
 13時～16時

場所 宮城県立がんセンター
 ター

対象 県内のオストメイト(人工肛門・人工膀胱保有者)および家族・関係者など

内容 術後のケア、装具、社会生活、福祉制度、災害対策などに関する相談会

申し込み 不要。直接会場にお越しください。

☎ (公社)日本オストミー協会 宮城県支部
 ☎ 080-556713348

無料調停相談会

仙台調停協会では、無料調停相談会を開催します。
 日時 7月28日(日)
 13時～17時
 (受け付け終了16時)

場所 エル・パーク仙台(三越定禅寺館5階セミナーホール)
 受付相談内容
 ○家事問題
 相続・遺産分割、夫婦・親子関係など
 ○民事問題
 交通事故、消費者金融、土地建物賃貸借、震災関連、近隣トラブルなど

☎ 022-22216115
 仙台地方裁判所事務局総務課

無料法律談会

山元司法書士相談センターでは、司法書士が無料で相続登記相談・法律相談に応じます。

日時 月～土曜日(祝日を除く) 13時30分～16時30分
 場所 山元司法書士相談センター
 ター
 山元町山字山下89
 山元司法書士相談センター
 ☎ 37-5901(予約優先)

イベント

さつき・盆栽の展示会

山元町盆栽愛好会が主催する「さつき」と「盆栽」の展示会を開催します。愛好会会員の皆さんが、丹精を込めて育てた作品をぜひご覧ください。



▲昨年度展示した「さつき」

日時 6月8日(土) 9時～17時
 6月9日(日) 9時～15時
 場所 防災拠点・山地域交流センター「つばめの杜ひだまりホール」1階ロビー

入場料 無料
 問合せ(山元盆栽愛好会 谷津)
 ☎ 38-0516

土砂災害防止月間

6月1日～6月30日

突然襲う土砂災害 身を守るには「早目の避難」です

こんなときは要注意!

長雨の降る6月は土砂災害の多い時期です。土砂災害は降雨などにより突如発生し、一瞬にして私たちの生命や財産を奪い、地域に甚大な被害をもたらします。被害を防ぐためには、私たち一人一人が日ごろから災害に備えておくことが大切です。危険箇所のチェック、避難場所を確認するなどして、土砂災害防止に努めるよう心がけましょう。



▲ご注意ください

- 一時間あたりの降水量が20mm以上の雨または降り始めからの総雨量が100mm以上の雨
 - 地すべり
 - 沢や井戸の水が濁る
 - 地面にひび割れができる
 - 斜面から水が噴き出す
 - 家やよう壁、樹木が傾く
 - がけ崩れ
 - がけに割れ目が見える
 - がけから水が湧き出る
 - がけから小石がパラパラと落ちてくる
 - がけから木の根が切れる音がする
 - 土石流
 - 山鳴りがする
 - 急に川の水が濁り流木が混ざっている
 - 雨が降り続けているのに川の水位が低下する
- ☎ 建設課 用地行政班
 29-80055

防災行政無線聞き直しダイヤル

～定時放送を除く直近の放送内容を確認できます～

☎ 37-8650
 ☎ 37-8651



※ご利用の際は通話料がかかります。
 ☎ 総務課 危機管理班 ☎ 37-1111

大雨が降ったらまずチェック！ スマホ版川の防災情報

大雨時に川の氾濫の危険性がある場合など、雨の降り方や阿武隈川の水位を確認することができます。



☎ 国土交通省東北地方整備局
 仙台河川国道事務所
 ☎ 022-248-0049

税金情報

今月は、町県民税(第1期)の納期限です。忘れずに、7月1日(月)までに納付をしましょう。納税は、安全・確実な口座振替が便利です。金融機関に加え、全国の主なコンビニ、スマートフォンアプリでも納付できます。

☎ 税務課 納税班 ☎ 37-1114

新(増)築家屋の「家屋調査」にご協力をお願いします

家屋(居宅・物置・車庫・店舗・作業場など全ての建物)を新(増)築した場合、翌年度から固定資産税が課税されます。

そのため、町職員などが訪問し、建物の外部仕上げや部屋ごとの内部仕上げ、建築設備などを確認する「家屋調査」を行います。

家屋調査の済んでいない家屋を所有している方は、家屋調査にお伺いしますので、お早めにご連絡ください。

☎ 税務課 課税班 ☎ 37-1114

食品など放射能測定結果

町民が自家用として栽培、採取、飼育、捕獲した農畜水産物などで、持ち込みにより簡易測定を依頼された食品に係る測定結果の一部をお知らせします。

○放射性セシウム簡易測定結果

(単位:ベクレル/キログラム)

食品名	産地	測定値	測定日
タケノコ	下郷	21.16	4月14日
タラノメ	真庭	13.75	4月19日

※測定値とは、セシウム134とセシウム137の合計値となり、検出下限値未満の場合は「検出せず」と表示されます。(検出下限値は食品の種類や量によって変動します)

※検出下限値とは、当該測定で検出できる最少の値です。
※測定器については、EMF 211型ガンマ線スペクトロメータ(EMFジャパン株式会社製)を使用しています。

○放射性セシウムの基準値

(単位:ベクレル/キログラム)

食品群	飲料水	牛乳	乳児用食品	一般食品
基準値	10	50	50	100

※基準値とは、セシウム134とセシウム137の合計値です。

☎ 町民生活課 生活班 ☎ 37-1112

年金情報

保険料を納めることが難しい時の免除制度をご存じですか

国民年金第1号の被保険者は、毎月の保険料を納めていただく必要がありますが、所得が少ないなどの経済的な理由で保険料を納めることが難しい場合は、保険料の納付が「免除」または「猶予」される制度があります。

※学生の方は「学生納付特例制度」をご利用ください。

未納のままにしておく・・・

障害や死亡といった不慮の事態が発生しても、障害基礎年金・遺族基礎年金が受けられない場合があります。

「免除」・「納付猶予(学生の場合は学生納付特例)」・「未納」の違いは?

	老齢基礎年金		障害基礎年金 遺族基礎年金
	受給資格期間への算入	年金額への反映	受給資格期間への算入
納付	○	○	○
全額免除	○	○(※2)	○
一部納付(※1)	○	○(※3)	○
納付猶予/学生納付特例	○	×	○
未納	×	×	×

※1 一部納付の承認を受けている期間については、一部納付の保険料を納付していることが必要です。

※2 平成21年4月分以降は、1/2が国庫負担されます。(21年3月分までは1/3が国庫負担)

※3 1/4納付の場合は「5/8」が年金額に反映します。(21年3月分までは1/2)

1/2納付の場合は「6/8」が年金額に反映します。(21年3月分までは2/3)

3/4納付の場合は「7/8」が年金額に反映します。(21年3月分までは5/6)

注) 障害基礎年金および遺族基礎年金を受け取るためには一定の受給要件があります。

1年で受け取れる年金額のめやす(令和元年度の金額)

○老齢基礎年金

- ・40年納付した場合 780,100円
- ・40年全額免除となった場合(国庫負担1/2で算出した場合) 390,100円

○障害基礎年金

- 1級 975,125円 2級 780,100円

☎ 仙台南年金事務所 ☎ 022-246-5114

町民生活課 窓口班 ☎ 37-1112

坂元支所 総括班 ☎ 38-0301

知ってお得!くらしの知恵! だしのうま味を活用したヘルシーライフのすすめ!

水に溶けたうま味成分をおいしくいただく“だし”。だしには食べ過ぎを防ぐ効果や疲労回復などさまざまな健康効果があるといわれ、さらにうま味を活用することで減塩効果も期待されます。

“減塩”は、高血圧予防や胃がん、さらには脳卒中、心臓病、腎機能障害などの予防にも効果があることが分かっています。



肉じゃがもヘルシードしを使うことで、塩分を約40%も減らすことができます。

☎ 保健福祉課 健康推進班 ☎ 37-1113

<ヘルシおセミナー開催>

おいしく食べる減塩のコツを学ぶ「ヘルシおセミナー」を開催します。

日時 6月28日(金) 10:00~13:00
受け付け9:30

場所 防災拠点・坂元地域交流センター「ふるさとおもだか館」2階調理室・防災研修室

内容 講話、調理実習(肉じゃが)、試食

定員 20人(先着順)

費用 300円

申し込み 6月20日(木)までに、下記に電話でお申し込みください。

連載 第142回 インターネット通販、1回だけのつもりが定期購入だった!?

パソコンやスマートフォンのホームページやSNSの広告を見て、1回だけのつもりで化粧品や健康食品などを購入したところ、実際は「複数回の定期購入になっていた」という相談が寄せられています。

申し込みの際は、定期購入になっていないか、解約の条件など、契約内容を必ず確認しましょう。特に、注文画面をスクロール(移動)した最後の方に「小さい文字で条件が書かれている」場合があるので、注意が必要です。

なお、通信販売にはクーリング・オフ制度がありません。販売会社が定める返品に関するルールに従うことになります。商品注文する前に、解約や返品ができるかなどの契約内容をしっかり確認することが大切です。

困ったときは、お早めに下記にご相談ください。

☎ 役場消費生活相談窓口(町民生活課 生活班内) ☎ 37-1112



改元詐欺にご注意を!!

元号が令和に変わり、改元に伴ってさまざまな手口の詐欺が発生しています。例えば、県内では、銀行員をかたる者から電話がかかってきて、「二元号が変わったので、今までのキャッシュカードが使えなくなり、新しいカードが必要になります」といって、キャッシュカードと暗証番号をだまし取り、預金を引き落とされる被害が発生しています。少しでもおかしいと感じたら、警察に相談してください。

☎ 山下駐在所 ☎ 37-0024
☎ 坂元駐在所 ☎ 38-0329



休日急患当番医

診療時間 9:00～17:00

※休日における当番医は、急患患者の医療業務のみを目的として実施していますのでご協力をお願いします。なお、休日当番医は変更になることもありますので、新聞などで確認の上、受診してください。

6/16 (日)
◆三浦クリニック
☎33-1811 (巨理町)
◆高藤歯科医院
☎22-2666 (岩沼市)

6/23 (日)
◆三上医院
☎34-3711 (巨理町)
◆那智が丘歯科医院
☎022-386-5989 (名取市)
◆あいタウン歯科クリニック
☎23-6480 (岩沼市)

6/30 (日)
◆みやぎ南部整形外科クリニック
☎36-7577 (巨理町)
◆島田歯科医院
☎022-383-0763 (名取市)

7/7 (日)
◆やべ内科クリニック
☎34-3003 (巨理町)
◆黒田歯科クリニック
☎022-383-3888 (名取市)
◆菊地歯科医院
☎33-8960 (山元町)

注) 疾患や年齢などによっては対応できない場合もありますのでご了承ください。

やまもと健康だより

実施場所 防災拠点・山下地域交流センター「つばめの杜ひだまりホール」
☎ 保健福祉課 健康推進班 ☎37-1113

事業名	月 日	対象者等	受付時間
母子手帳交付	随時交付	本町に住所のある妊婦 ※当面は保健福祉課窓口で交付	9:00～17:00
母子関係 1歳6～8カ月児健診	6月14日(金)	平成29年10月～12月生まれ	12:30～13:00
6～7カ月児健診	6月21日(金)	平成30年11月～12月生まれ	12:30～13:00
3歳児健診	7月3日(水)	平成27年11月～12月生まれ	12:30～13:00

休日当番薬局

6/16 (日) ◆わたり調剤薬局
☎32-1530 (巨理町)

6/23 (日) ◆共創未来薬局玉浦店
☎25-5828 (岩沼市)

6/30 (日) ◆たんぼば調剤薬局
☎29-4534 (岩沼市)

7/7 (日) ◆フレンド薬局吉田
☎34-5515 (巨理町)

水道休日当番

6/9 (日) (株)クワダ
☎37-0013
6/15 (土)

6/16 (日) (有)佐藤設備
☎37-4165
6/22 (土)

6/23 (日) (有)針生設備工業
☎37-2452
6/29 (土)

6/30 (日) 松村工業所(株)
☎38-0558
7/6 (土)

平日夜間初期救急外来

(自家用車・タクシーなどで来られる方対象)

受付専用電話に連絡し、症状その他の状況を伝え、受診可能かどうか問い合わせの上、受診してください。

診療場所 総合南東北病院1階(夜間のみ開設)
岩沼市里の杜1-2-5

受診方法 受付専用番号に問い合わせの上、受診してください。

受付時間 平日(祝日・年末年始除く) 19:00～21:30

受付専用電話 070-6635-9454

献血

◆10:00～11:00
安住電機(株)
6/21 (金) ◆12:30～16:30
山元町役場

皆さんのご協力をお願いします



6月

日	月	火	水	木	金	土
						1
2	3	4	5	6	7	8
9	10	11	12	13	14	15
16	17	18	19	20	21	22
23	24	25	26	27	28	29

7月

日	月	火	水	木	金	土
	1	2	3	4	5	6
7	8	9	10	11	12	13
14	15	16	17	18	19	20
21	22	23	24	25	26	27
28	29	30	31			

情報局やまもと

Information

6月12日から7月14日まで

今月の相談

◆生活相談 6月19日(水)
生活、家庭、老後などに関する困りごと、悩みごと相談

◆法律相談 6月25日(火)
法律に関する相談

◆登記相談 7月9日(火)
土地や建物の名義書き換えなど、登記に関する相談

◆年金相談 7月11日(木)
国民年金、厚生年金など、年金に関する相談や労災・失業保険に関する相談

場所 役場庁舎1階 第1相談室 時間 13:00～15:00 ☎ 町民生活課 生活班 ☎37-1112

◆人権相談 6月20日(木)
人権侵害、夫婦、親子間のトラブルやいじめなどの相談

◆青少年相談 6月27日(木)
青少年の非行防止のため、問題を抱える青少年や親との相談

◆消費生活相談 7月10日(水)
商品の安全、品質または訪問販売・債務などに関する相談

◆行政苦情相談 7月12日(金)
国や県、町などが行っている仕事についての要望や苦情相談

場所 防災拠点・山下地域交流センター「つばめの杜ひだまりホール」会議室4
時間 13:00～15:00 ☎ 町民生活課 生活班 ☎37-1112

◆生活困窮者の自立に向けた相談 6月12日(水)
仕事や生活上の悩みを抱えた方に対し、就労や生活再建に向けた相談

◆生活保護の相談 6月19日(水)、7月3日(水)
病気などで生活に困っている方に対し、生活保護法に基づき生活を保障し、自分の力またはほかの方法で生活ができるようになるための相談

※相談を希望する方は、前日までに下記に予約してください。

場所 役場庁舎1階 第3相談室 時間 10:00～15:00 ☎ 保健福祉課 福祉班 ☎37-1113

◆健康相談 6月17日(月)・7月1日(月) 13:30～16:00
生活習慣病を中心に、健康づくりに関することに、保健師・栄養士が相談に応じます。
場所 中央公民館 会議室

◆育児相談・ママ相談 7月1日(月) 9:30～11:30
子育ての不安や悩み、離乳食など、気になることについて、保健師・栄養士が相談に応じます。
場所 つばめの杜ひだまりホール

◆ヘルスチェックデー 6月17日(月)・7月1日(月) 13:30～16:00
血圧、体重、体脂肪率の測定ができます。継続的に測定することで健康状態や身体の変化を知ることができます。お気軽にご相談ください。
※活動量計をお持ちの方は、IDとパスワードをご持参ください。
場所 中央公民館 会議室

◆こころの健康相談 7月5日(金) 10:00～11:30 要予約
こころの悩みに伴う無気力や不眠など心身の不調、認知症、アルコール関連相談など、精神科医によるこころの相談を行っています。詳しくは電話でお問い合わせください。

☎ 保健福祉課 健康推進班 ☎37-1113

人口の動き

4月末現在 [前月比]

世帯 4,769戸【17戸】
男 6,078人(34人)【12人】
女 6,194人(27人)【6人】
合計 12,272人(61人)【18人】

出生 6人 転入 60人
死亡 9人 転出 39人
婚姻 3人

※上記()内は、うち外国人住民の値。



〔広告〕

今までにない **新車生活**

新車の得する新しい

乗り方! 乗るだけセット!

月々車にかかる費用が全てコミコミ

車両代 車検代 自動車税 諸費用 メンテナンス代

10,800円 (税込) 円~

マイカー7年間コミコミプラン

SUZUKI 軽自動車 R HVFX **SUZUKI** HUSTLER A

国土交通省指定 優良車検工場 東北陸運局長表彰 環境にやさしい整備工場 特級代理店 自動車保険

株式会社ナルク自動車

钣金塗装館 **テクノボディ・ナルク**

0120-871-489

〒989-2202 宮城県亘理郡山元町高瀬字南下高瀬98

〔広告〕

角田ひまわり基金 法律事務所

借金 債権回収 離婚相談
遺言 会社関係 交通事故
成年後見 労働問題
慰謝料 原発賠償等

個人の方の
相談は無料です!
(震災時被災3県にお住まいの方)

仙台弁護士会所属
弁護士 清水 健

角田市角田字中島下148番地6
オオトシビル1階

☎0224(87)6315

〔広告〕

新築・リフォーム・古民家再生

自然素材 無垢材

山元町 木の家づくりが大好き。地元で一番頼める工務店を目指します。

日本住宅の平均寿命は約26年と言われています。それに対してローンは35年が主流です。集成材、新建材を多用すれば安価で簡単に、早く家が建ちます。しかし、それは耐用年数が26年の家を建てることになりません。しっかりと乾燥した無垢材を使用し、職人のもつ伝統工法を守りながらも最新技術を取り入れた家づくりをさせてこそ、本物の住まいが出来上がります。

無垢材の魅力 自然素材へのこだわり

MORIKYU 守久建設株式会社

0223-37-1217

宮城県亘理郡山元町八手庭字石田73-2

〔広告〕

キウイ垂直自然栽培

浜通りの復興特産品にする栽培希望者を探しています。

キウイ畑の見学を歓迎します。烏骨鶏・ピザとパン焼き窯・薪ボイラー窯の説明致します。

山内自然園
田舎暮らし研究会
代表 山内 義徳
山元町高瀬字宿原56-4
Tel・fax 0223-37-3386
携帯 090-3577-0927

編集・発行 山元町役場総務課
〒98912292
宮城県亘理郡山元町浅生原字作田山32
0223-37-1111

印刷 今野印刷株式会社
※今月号は1部あたり約44円です。
町では、自主財源確保のために、有料広告を掲載しています。



見やすいユニバーサルデザインフォントを採用しています。



☞ ホームページ
☞ 携帯サイト
☞ メールアドレス

http://www.town.yamamoto.miyagi.jp/
http://www.town.yamamoto.miyagi.jp/mobile/
info@town.miyagi-yamamoto.lg.jp